LA PRENSA

Año XLVIII — Núm. 17.273 — BUENOS AIRES, LUNES 30 DE ABRIL DE 1917 — Dirección y Administración: Avenida de Mayo 567 y 573

DIARIO DE LA MAÑANA

(Fundado el 18 de octubre de 1869)

Precio del ejemplar: 8 centavos

TARIFA DE SUSCRIPCION:

	Capital $ m/l	Interior $ m/l	Exterior $ oro
Un mes	3.00	—	—
Tres meses	6.00	7.50	7.50
Seis meses	11.50	14.00	14.00
Un año	22.00	27.00	27.00

SUD-AMERICA

Tres meses	$ oro	6.00
Seis meses	" "	11.50
Un año	" "	22.00

SUCURSALES DE "LA PRENSA"

EN LA CAPITAL FEDERAL:

OESTE

Rivadavia 5361.—U. T. 1215, Flores

Abierta desde las 7 a. m. hasta las 10 p. m. Comprende los barrios de Caballito y Flores.

SUR

Almte. Brown 836, Boca-U. T. 411, B. Orden

Abierta desde las 7 a. m. hasta las 10 p. m. Comprende los barrios de Boca y Barracas.

NORTE

Calle Cabildo 2217.—U. T. 2101, Belgrano

Abierta desde las 7 a. m. hasta las 10 p. m. Comprende el barrio de Belgrano y Villas circunvecinas.

En estas sucursales se reciben avisos para todas las secciones del diario, en igual forma y condiciones que las establecidas en la casa central. Se hace también la venta de diarios a los revendedores locales, sin recargo en el precio, y se admiten suscripciones para servirlas con repartidores propios, a $ 3.00 mensuales.

EN EL INTERIOR:

EN LA PLATA—

Calle 47 núm. 617, entre 7 y 8. U. T. 274. — Director: Manuel M. Eligabe.

EN SANTA FE—

Calle San Martín 544; para avisos, suscripciones e informes en general.

EN ROSARIO—

Para avisos y suscripciones, dirigirse a la empresa Merello, Linares y Cía., calle Córdoba 1040. U. T. 4676.

EN PARANA—

Calle 25 de Mayo núm. 55; recibe avisos, suscripciones y proporciona toda clase de informes.

EN CORDOBA—

Casa Solari. Calle San Martín núm. 23.

EN EL EXTERIOR

EN PARIS—

4, Boulevard de la Madeleine. Director: señor Francisco Cazaux.

Salones de lectura con todos los periódicos de la América latina. Sala de reuniones para los residentes sudamericanos en París.

Exposición gratuita de productos argentinos.

Boletín telegráfico de acontecimientos notables ocurridos en Sud América.

"Poste restante" gratuita para la correspondencia dirigida a los residentes sudamericanos en París.

EN LONDRES—

Para anuncios e informes, dirigirse al señor Harold Neill, 22 Elldon Road, Hensington, W.

EN MADRID—

Dirigirse al señor Mariano Martín Fernández, Preciados 1.

EN GENOVA—

Mario Fantozzi, Piazza De Ferrari 36.

EN NUEVA YORK—

Para noticias e informes, suscripciones y avisos, dirigirse al señor Romeo Ronconi, representante exclusivo de LA PRENSA en "The New York Herald Building", Herald Square, Broadway.

Para avisos también a nuestros agentes: Horatio Campe, 62 Cortland Street; J. Walter Thompson, 44 East 23 Street; T. B. Browne, 7 East 42 Street.

DIVERSIONES PUBLICAS

TEATROS

COLON — Concesionarios: F. De Rosa y W. Macchi.—Temporada oficial de 1917.—Compañía lírica italiana. Director: Comm. Marinuzzi. Artistas principales: María Barrientos, Teresina Burchi, Gilda dalla Rizza, Carmen Melis, Vallin Pardo, Julienne Marchal, Gabriela Besanzoni, Enrique Caruso, Lucien Muratore, Ferrari Fontana, Tito Schipa, Eugenio Giraldoni, Armando Crabbe, Jaurino Parvis, Marcel Journet, Massimi Pieralli. En la administración del teatro queda abierto un abono especial a diez funciones sumptuosas extraordinarias, en los días miércoles, de 5 a 7.40 p. m., en las cuales cantarán los artistas: Barrientos, Caruso y Muratore, no menos de cinco veces. Precios: palcos bajos y balcón, sin entrada, $ 360; altos, $ 225; de cazuela, 150 pesos; de galería, 60 $; baignoires, 225 $; plateas con entrada, 68 pesos; cazuela 1a. y 2a. fila, 45 $; 3a. fila, 40 $; tertulia alta 1a. fila, 40 $; otras, 34 $; galerías, 20 $.

ÓPERA—Empresa: Rey y Cía.—Compañía cómica española de Simó-Raso. — Hoy lunes 30. Primer lunes de estreno.—A las 9: Solico en el mundo. Estreno: El último bravo. Plateas con entrada 2 $.

COLISEO—Compañía italiana de operetas, Scognamiglio-Caramba.—Hoy lunes 30, a las 8.45—La regina del fonógrafo. Plateas, 3 pesos.

OTRO.—Gran Circo Cómico Español. — Empresa: De Angelis. Director el célebre clown Antonet. Estreno el sábado 2 de junio próximo. En la administración del teatro está abierto un abono a 50 funciones, a elegir entre las 50 primeras de la temporada: palcos bajos y balcón, sin entrada, 360 $; palcos altos, sin entrada, 182 $; plateas con entrada, 72 $. Abono a 10 matinées dominge o a 10 matinées jueves: palcos bajos y balcón, sin entrada, 120 $; palcos altos sin entrada, 64 $; plateas con entrado, 24 $.

POLITEAMA ARGENTINO — Compañía italiana de operetas.—Director: Cav. Ettore Vitale—Hoy lunes 30 a las 8.45.—Despedida de la compañía. Espectáculo de gran hilaridad.—El torcador. Plateas 3 $.

OTRO — Próximamente estreno de los grandiosos y sensacionales films: La batalla del Trentino, La toma de Gorizia.

SAN MARTIN — Empresa: Rey y Cía.— Compañía portela, Roskoh-Ballerini. — Hoy lunes 30, sección vermouth a las 5.30: La montaña de las brujas—Noche a las 9: Papalones, Almas que luchan. Plateas con entrada $ 3, tarde y noche, función completa.

APOLO — Empresa: Silvio Giovannetti.—Compañía argentina de comedias, Membrives-Casaux—Hoy lunes 30, a las 9. Función de moda.—Fuera de combate, El caballo de bastos, canciones por Lola Membrives. Plateas $ 2.50.

ARGENTINO — Compañía, Florencio Parravicini-Ortilia Rico—Lunes 30, a las 9.—El doctor Gimónez, El tío soltero. Plateas $ 2.50.

Mañana martes estreno: Conservatorio "La Armonía", comedia en 3 actos de Rafael J. De Rosa y Armando Discépolo.

MAYO—Compañía de variedades y atracciones.—Espectáculos para familias. Hoy lunes 30, tarde a las 6 y noche a las 8.45.—Angeles de Granada, trío N. E. de los Campos, La Malagueñita, La feria de Sevilla. Plateas $ 0.30, 0.40 y 0.50.

NUEVO — Compañía nacional, Pablo Podestá-Camila Quiroga.—Lunes 30, a las 8.30.—Festival en conmemoración del 1.o de mayo.—1o. Himno de los trabajadores, por la banda municipal; 2o. Discurso del doctor Antonio De Tomaso, sobre: El socialismo y la guerra; 3o. Audición musical por la banda municipal; 4o. La fuerza ciega, Plateas 2 $.

MARCONI—Compañía de opereta y zarzuela española Asunción Pastor-Josefina Astorga.—Lunes 30, a las 8.45.—Beneficio y despedida de la pareja de bailes Richard-Saint'Elia, 1o. y 2o. actos de La duquesa del Bal Tabarin, Amor de apache, Teresita Zeza, Negri-Appiani. Plateas, $ 2.50.

COMEDIA — Empresa: Rey y Cía.—Compañía de zarzuela española, José Palmada.—Hoy lunes 30, a las 5: Amor dos pasos. A las 6.15: El caballero andante, Rosario Pacheco.—Noche, a las 9: La boda de la Farruca, Estreno: El templo de la fama, Los hijos del blógrafo, Rosario Pacheco.

NACIONAL — Primera compañía nacional de sainetes, zarzuelas y revistas, Vittone-Pomar.—Hoy lunes 30, a las 5.45: Mar del Plata Social.—A las 8.15: Cambio de frente, Mar del Plata Social, Cuadros porteños, La trifulca universal. Plateas 1 $ por sección.

VARIEDADES — (Plaza Constitución).—Compañía de zarzuela y revistas españolas José Bódalo.—Hoy lunes 30, sección vermouth a las 5.45 p. m.: El cabo Baqueta. Plateas $ 0.30.—Noche, a las 8.45: Moros y cristianos. Plateas $ 0.50.—Juan José, Plateas 1 peso.

BUENOS AIRES — Empresa: Francisco Delgado—Compañía argentina de sainetes y revistas, Muiño-Alippi.—Hoy lunes 30, sección vermouth a las 6: Las víboras. Plateas $ 0.50.—Noche, a las 9: El debut de la piba, El último vuelo, Mala cría. Plateas $ 0.70.

Martes 1o de mayo—Estreno: Los bailes de la Famosa.

VICTORIA — Compañía cómico-dramática española de Manuel Díaz de la Plaza.—Hoy lunes 30, a las 9.—Estreno: Tocadas. Plateas $ 1.50.

DIVERSIONES PUBLICAS

AVENIDA — Empresa: C. Moreno.—Compañía española de operetas y sarzuelas de Luis Navarro Solá.—Hoy lunes 30, sección vermouth a las 6: Bohemios. Plateas $ 0.40.—Noche a las 9: La Marsellesa. Plateas $ 1.50.

Jueves 3—Debut de la compañía norteamericana de magia moderna, Chefalo Palermo.

OLIMPO—Pueyrredón 1463—Compañía Tarrasella, Jacobo Silbert—Lunes 30, a las 8.45 p. m.—El poder del diablo. Plateas $ 1.50.

TEATRO EXCELSIOR—Corrientes 3284.—Empresa: Andrés M. Cánepa. — Compañía argentina, cómico-lírico-dramática.—Lunes 30, a las 6 p. m.: Gorrión y Pulito, Plateas $ 0.40.—Noche a las 9: La nota roja, El pescador, Gorrión y Pulito. Plateas $ 0.40.

TEATRO PATTAGLIA—Santa Fe 1860.—Compañía israelita de Carlos Gutentag.—Hoy lunes 30 a las 8.45.—Demasiado tarde. Plateas 1 $.

VARIEDADES Y CIRCOS

SALON LA ARGENTINA—R. Peña 381—Cuarteto de la Asociación Wagneriana.—Lunes 30 a las 9.15—Primera audición del cuarteto de César Franck. Sonata de Guy Roparts y cuarteto de Beethoven. Entrada 2 pesos.

Jueves 3 de mayo, a las 9: 2o. concierto por A. J. Manjón.

CASINO—Compañía de atracciones mundiales.—Hoy lunes 30, a las 5.30 p. m. Sección vermouth con varias atracciones.—A las 8.30 p. m. Gran éxito de Olivares, Ida Clemencé, Juliano, Petit Junyent, Otto Viola, Lucía Campos, Los Criollitos, Gina et Rina, La Cianita, Gaby D'Artye y toda la compañía.

En esta semana gran estreno de las 20 Casino Girls, cantantes y bailarinas.

EMPIRE THEATRE—Corrientes y Maipú. Lunes 30, tarde y noche—Estreno: El poder de la conciencia, Pecados de los hombres, El submarino pirata. Exito: Enthoven y Jane Roman, Gardol-Razzano. Tarde por secciones, noche función entera $ 1.30. Mañana estreno: La invasión de América.

TEATRO FLORIDA—Biógrafo y atracciones. Función todos los días. Mañana de 10 a 12. Tarde de 2 a 7. Noche de 8 a 12. Espectáculo por secciones, de hora en hora. Exito: La Zasá, La Satanella, Duarte y La Chelita.

CIRCO AMERICANO—Corrientes y Carlos. Hoy lunes grandes estrenos. Sigue el éxito de los espectáculos populares a precios excepcionales. Plateas $ 1.50, niños 1 $, galería $ 0.50.

FLORIDA SKATING RINK—Florida 146. — Abierto todos los días: martes y viernes, noche de moda; jueves, tardes selectas.

HIPPODROME—C. Pellegrini esquina Corrientes—Sábado 5 de mayo.—Inauguración y estreno con la gran compañía ecuestre y de variedades, dirigida por Frank Brown. Espectáculos especialmente para familias. Función todas las noches. Matinées: jueves, sábados y domingos. Queda abierto el abono a 15 funciones.

PARQUE JAPONES — Callao y Paseo de Julio.—Temporada de invierno. Abierto todos los domingos y días feriados de 2 de la tarde a 12 de la noche. Continuamente estrenos en el Teatro Normano. 100 diversiones variadas al aire libre.

ROYAL THEATRE—Gran compañía cómico lírica nacional de operetas y revistas.—Hoy lunes 30, a las 9.15.—Toison d'or, Frinó, La fiesta del brasilero.

POLITEAMA ANSELMI — Rivadavia y Pergamino.—Compañía ecuestre y de obras nacionales.—Estreno el sábado 5 de mayo. Plateas con entrada, 1 $.

CINEMATOGRAFOS

PALACE THEATRE — Corrientes 757.— Hoy lunes 30—El secreto del submarino, 4o. episodio; Doña Virtudes, El juramento de odio, Cacaseno changador

SELECT—Calle Suipacha número 437.—Hoy lunes 30, tarde: El poder de la conciencia, por Castelio; Persona non grata, La intriga. Noche: Función a beneficio del asilo infantil del colegio San Vicente de Paúl.

SPLENDID THEATRE—Santa Fe, 1862.—Hoy lunes 30, tarde y noche.—Hacia la playa, La ventana del ensueño, El tesoro del artesano, Los dos pilletes. — Mañana: Odette, por la Bertini.

CINEMATOGRAFO "CALLAO"—Avenida Callao 27—Lunes 30, tarde y noche.—Estrenos: No es nada lo del ojo, Todo un hombre, Gastoria adquiere valor, La hija del Norte.

REAL CINE—Calle Esmeralda No. 429—Lunes 30—Estreno: La hija del circo, 8a. y 9a. series; La hoella humana, 25 partes; El desperar, 15 partes.

SMART PALACE—Corrientes Nº. 1078—Hoy lunes 30—Estreno: El rey de los pensados, El puente de los infiernos, La venganza de la muerta.—El miércoles, estreno del tenor señor Mario Baldini.

TEATRO GENERAL BELGRANO—Cabildo 2165.—Hoy lunes 30—Pathé Journal, Juramento de odio, Los politiqueros, Actualidades de la guerra.

CINE BOLIVAR—Calle Bolívar No. 1032—Lunes 30, tarde y noche.—Estrenos: Ravengar, 7o. episodio; La lustrabotas, Medusa velada, Misterio de dolor.

GRAN BIOGRAFO LAVALLE — Lavalle 821—Hoy lunes 30—Estreno: La intriga, drama en 80 partes.

CRISTAL PALACE — Corrientes 1550— Lunes 30, tarde y noche. — Ravengar, 13o. episodio; La valija misteriosa, Susana, en 30 partes; El fuego, por Pina Menichelli.

BIJOU SALON—Pueyrredón núm. 985.— Hoy lunes 30—Drama en el teatro, Juana amiga de los pobres, El vampiro.—Mañana: Santos Vega.

IMPERIAL BIOGRAFO—Cangallo 771.— Hoy lunes 30—Grandiosos estrenos.—La venganza fatal, El puente de los infiernos, y otras.—El miércoles: 8a. y 9a. series: La hija del circo.

THE AMERICAN PALACE — Córdoba y Callao—Hoy lunes 30—Noche: La conquista del monte Adamello, Del mar Adriático al Egeo, a beneficio de las familias de reservistas italianos.—Tarde y noche: La chica del callejón, 30 partes.—Mañana: El crisol de las razas.

ELECTRIC PALACE—Lavalle No. 838.— Lunes 30—Eva enemiga, El premio a la constancia, Paths Journal 284.

TEATRO DE LA PRINCESA—Suipacha 460—Cinematógrafo continuado de 11 de la mañana a 12 de la noche.—Hoy lunes 30, colosal programa de estrenos—El despertar, La hija del circo, 20 partes; El poder del enemigo.

Mañana martes, estrenos: Zulema la hechicera, El honor del marido.

DE LA PLATA

AVENIDA—Compañía argentina de comedias de Humberto Zurlo.—Lunes 30, a las 9 p. m. Las d'enfrente, Plateas $ 1.

OLIMPO—Empresa Rey y Cía.—Jueves 3 de mayo, estreno de la compañía de operetas de Navarro Solá.

AVISOS PARA LAS FIESTAS MAYAS

BANDERITAS ARGENTINAS, DE SEDA, en 3 tamaños. Venta por mayor para comerciantes y colegios, E. Bonduel y Cía., Victoria 327-33. v8m

BANDERITAS DE TODOS tamaños Y DE da para vender a 0.05, 0.10, 0.20, escarapelas, trofeos, guirnaldas, antorchas, géneros y lanillas, pídan catálogos por mayor, necesito agentes en toda la República, José A. Mendez, Callao 410, fábrica Nacional de Juguetes y Novedades. v18

AVISOS PARA SEÑORAS Y SEÑORITAS

A RETRATARSE FOTOGRAFIA CAFFARO, $ 2.50 docena postales finas, Corrientes 2592. v1m

A FORRAR BOTONES BOLITA, BOMbé dobles, precios reducidos, C. Pellegrini 678. v4m.

A FORRAR BOTONES, BORDADOS PAra trajes, se pliegan polleras, Chile 551. v1m

AVISO, VESTIDOS, MODELOS DE poco uso, muy finos, todos precios, Cerrito 351. v11m.

A RREGLO, REFORMO SACOS, PIELES y curten cueros, C. Pellegrini 863, U. T. 4262 J. v1m.

A LOS MOLDES ECONOMICOS, LOS más exactos. Se parta el género y se prueba, Belgrano 2060. v6m

A CADEMIA ARGENTINA DE CORTE y confección de moldes. Enseñanza rápida, por método sencillo, Humberto 2056. v8m

A $ 25 ACOLCHADOS, RASO de SEDA 2 plazas, satiné desde 5.50 se reciben al ramo, Fábrica de acolchados, Rivadavia 1952, U. T. 5835, Libertad. v4

A RETRATARSE CARLOS PELLEGRINI 382, hay ascensor. Regalamos peinado y un retrato grande con marco, en docena de retratos, postales finas a $ 6 docena. v1m.

A' NIÑAS DE FAMILIA DISTINGUIDA, señorita diplomada, en Europa y aquí enseña corte, confección, labores y flores de toda clase y fantasía, en casa o a domicilio. Obligado 1124. v1m

BUENA COSTURERA Y OTROS QUEHAceres se ofrece, Perú 553. v30

BORDADOS CORDONE Y ACERO $ 0.50 el metro, polleras tableadas 2 $, festones y ojales 0.10, Chile 1025, Republiquetas 3000. v30

COSTURERA PARA CASA FAMILIA, SE ofrece, Belgrano 1447.

COSTURERA ROPA BLANCA, SE ofrece, entiende de vestidos, por día, en casa de familia; Victoria 1330. v1m

CUNAS EL RADIAL INSTANTANEA, es el mejor, único que tiñe bien, $ 3.50; La Crema Paris embellece el cutis, 1 $; Mallrat, B. Mitre 1573. v30

DEPILACION ELECTRICA. PRUEBA gratis, consultas de 1.30 a 6.30 p. m., Rio Calvo, Medico 141, 2o. piso. v30

A LMACEN CENTRAL, DIARIO 120 $, alq. barato, permuto Plaza, Tucumán 877.

PERMUTO TIENDA EN 20.000 $, CASA en 8000/20, sin deuda, por casa, con cédula, tratar Curapaligüé 164.

PRESTAMOS E HIPOTECAS

AL 9 o/o DOY 1a. HIPOTECA PROPIedad central, $ 8.000, San Juan 4082.

AL 6 o/o DINERO EN HIPOTECA, Eudoro Parodi, 25 de Mayo 130. v4

A POLIZAS ENTERO VALOR, MINIMA comisión, Caja Ahorro, Esmeralda 412. v6

A POLIZAS DE empeño DE TODO, ADElanto mucho dinero, 25 de Mayo 528. v13

AL 5 1/2 o/o 1a. HIPOTECA CUALQUIER cantidad o cédulas, Narvaja, Belgrano 3815.

A CUERDO PRESTAMOS Y DESCUENTO dinero directo, seriedad, B. Mitre número 1615, 1o.

A COMERCIANTES Y PARTICULARES, soliciten dinero a interés bancario Latorre, Perú 147. v30

A POLIZAS DOY TODO SU VALOR Y cobro menos, La Universal, Corrientes 995. v6m

A... POR BOLETAS empeño, DINERO "La Equidad", comisión 10 o/o, Suipacha 10.

ARMAZONES Y MOSTRADORES, INSTalaciones completas, nuevos y usados, Sarmiento 1544. v8

A HIPOTECAS RAPIDAS, DE 1.000 A 500.000 $, sobre casas, campos y terrenos, cap. y provs., De Marchi Co., Av. de Mayo 1365, de 11o a 5. v10.

A LOS señores PROPIETARIOS, OFERtamos en hipotecas bajo interés dinero sobre casas, campos y construcciones, desde 1 a 80 años, sin gastos anticipados y mucha rapidez, La New York, Alsina 1550. v1m

CEDULAS: OFRECEMOS EN HIPOTEca, cualquier cantidad sobre casas y campos. Pinedo, Reconquista 144.

CAPITAL Y PROVINCIA DOY DINERO en hipoteca sin anticipos, Latorre, Perú 147. v30

DINERO EN 1a. y 2a. HIPOTECA, Y A comerciantes, cap. y provincias, Americana, Corrientes 685.

DINERO POR POLIZAS Y ALHAJAS, SE paga el más alto precio. Venta de alhajas a mitad precio de joyería, San Martín 140. v8m

EN LA SUCURSAL SUR DE "LA PRENSA" calle Almirante Brown 836 (Boca), se reciben avisos para publicar en este diario en iguales condiciones de tarifa que en la casa central. perm.

NECESITO $ 25.000 EN 1a. HIPOTECA, tratar directamente, Corrientes 460.

COMPRA Y VENTA DE NEGOCIOS E INSTALACIONES

ARMAZONES Y MOSTRADORES SE venden, tratar Zapiola 2114. v30

C. PELLEGRINI 71, ENCUENTRAN lo que necesite para su negocio.

A VENDER NEGOCIOS EN EL ACTO, sin gastos, B. Mitre 2631, Corrado. v6

ALMACEN UNICO, MUY BUENO, vendo o permuto, ver al balanceador público Juan Solari; Moreno 2240. v14m

A... NEGOCIOS BUENOS TODOS RAmos, vende J. R. Campos, Alsina No. 629. v2m.

ALMACENCITO CENTRAL, entre CONventillos, muy acreditado vendo 900 $, 8dens Peña 239.

AL EMPORTANTE REMATE QUE EFECtúa hoy Bergés en Charcas y Talcahuano no debe faltar ningún comerciante.

A VENDER RAPIDAMENTE SU NEGOcio bien y al contado, Plaza, Tucumán 877.

ARMAZONES, MOSTRADORES, NUEvos y usados, heladeras, fideras, barras, Rivadavia 2242.

ARMAZONES, CAFES, BOTICA, CONFITerías, barato, carpintería mecánica italiana, Corrientes 1953. v6

ARMAZONES, MOSTRADORES, FIDEras, flambreras, vendo barato, S. Juan 2983.

ARMAZONES CAFE, CIGARRERIA, farmacia, ocasión, barato, carpintería italiana, Sarmiento 1316. v8m.

ARMAZONES, INSTALACIONES, NUEvos y usados, mitad precio, B. Mitre 1870. v8

ALMACEN, B. VISTA 1801, INCLUSO 4 buenas instalaciones, remato hoy lunes a la 1.80, fué suspendido ayer por la lluvia. Ver sección remates Carcagno.

ALMACEN SE VENDE, LO MEJOR POR A.B. de Irigoyen, venta que pocas se ven, tratar particularmente, B. de Irigoyen 1340, tienda.

ALMACENES, CAFES, RESTAURANTE, fondas c. pensión, lecherías, etc. vendo y permuto; B. Mitre 2639, Corrado y Cía.

A REMATAR, VENDER, COMPRAR, permutar negocios con resultados positivos, salvando vuestros intereses, acérquese Pueyrredón 482, Quintana.

ARMAZONES, MOSTRADORES, ZOCLOS billares, obrajos, heladeras, fiambreras, vitrinas, fideras, panzas, espejos, guardamalletas, mesas, sillas, vendo barato, San Juan 2672. v30

OFICIOS Y EMPRESAS UTILES PARA LAS FAMILIAS

ARREGLO TRAJES, SOBRETODO, REformo, cambio forro, Cangallo 1218. v6m

A PINTAR, EMPAPELAR, RECUADROS mitad de precio, García, Belgrano 1286. v1

AFINO Y COMPONGO PIANOS, CONStructor dip. Rath, U. T. 121, Belgrano; Virreyes 2346. v24m.

ABASILERIA, PINTURA, EMPAPELADOS especialidad en humedades, económico; Belgrano 1769. v1m

ADORNOS PARA FIESTAS Y CASAmientos, Deán Funes 525, U. T. 1938, Mitre. v1m

ABASILERIA, ESPECIALIDAD EN HUMEdades, empapelados, pintura, Belgrano 1707, a Roca. v2

ADORNOS PARA FIESTAS Y CASAmientos, toldos, limpiadora alfombras, guardadora muebles, tapicería S. Carlevaro y Cía., Perú 364, U. T. 427, Av., Coop. 3259, Central. v16m.

ADORNO CASAS Y PATIOS PARA BAIles, fiestas casamientos, etc., con muy buen material y precios módicos, empresa Gluria, Rivadavia 1954, U. T. 2111, Libertad.

ADORNAMOS REGIAMENTE CASAS Y patios para bailes, fiestas, casamientos, etc., colocamos buenos materiales y precios módicos, empresa Boitano, Rivadavia 1915. v8m

CUANTOS APROVECHARON LOS servicios de la empresa de adornos Longobardi, Bolívar 280, son sus principales propagandistas.

CONSTRUCCIONES, REFACCIONES Y pinturas, precios módicos, facilidades de pago, R. M., Escribano 42, U. T. 4884 Mitre. v6m

COOPERATIVA SASTRES, CASA ESPEcial, por poco dinero, refacciona cualquier clase de ropa, modernizándonla a última moda, va a domicilio, México 1912 v30

ELECTRICIDAD, TRASLADO artefactos, arreglos baratos, U. T. 5627 Avenida, Viamonte 656. v4m

ENCERADO ESPECIAL PARA PISOS, limpio casas, abonos, C. Cardona, Alsina 1678, U. T. 5492 Libertad. v2m

ENCERO PISOS A 50 CTS., 2 MANOS cera especial, limpio casas a 2 $, Méjico 1936. v10.

ENCERO PISOS A 1 Y 2 $ PIEZA, trabajo especial; limpio casas baratísimo, Museet, Charcas 1265, U. T. 2085, Juncal. v4

EL VERDADERO EX OFICIAL, CON certificados de la casa Thompson, lustre, compone muebles, especialidad en pianos, no confundir, Río Bamba 458, U. T. 7212, Libertad. v5

EN LA SUCURSAL OESTE DE "LA PRENSA", calle Rivadavia 5361 (Caballito), se reciben avisos para publicar en este diario, en iguales condiciones de tarifa que en la casa central. perm.

ENCERO Y LUSTRO PISOS Y PARquets, a 2 $ por pieza, 3 manos de cera, única que no marca las pisadas; limpieza de casas y alfombras, lustre muebles y pianos, especialista, ex oficial de Thompson, Corrientes 2136, U. T. 1342, Libertad. v1

ENCERO Y LUSTRO PISOS Y PARquets a 1 $ por pieza, con tres manos de cera y agarrás especial; lustre muebles y pianos; especialista, ex oficial de Thompson, Independencia 1890, U. T. 134 Libertad. v1m

ENCERO Y LUSTRO PISOS Y PARquets a 2 $ por pieza, con tres manos de cera especial, es la única que no marcas las pisadas, a prueba, todos colores, lustre muebles y pianos, especialistas, limpieza de casas, baratísimo, ex oficial de Maple, Encerado de confianza, Santa Fe 2447, U. T. 4460 Juncal. v6m

LUSTRO, COMPONGO Y CAMBIO MUEbles, fábrica y depósito, Venezuela 4147, J. Flore. v30

PINTO, EMPAPELO, BLANQUEO Y REfecciono a mitad de precio, Almagro 828. v1

PINTOR EMPAPELADOR, ALBAÑILEría a mitad de precio, U. T. 2085 Juncal, Charcas 2256. v2

PINTO LETRAS, EMPAPELO, BLANqueo barato, Lavalle 2935, U. T. 5275 Mitre. v6m

PINTURA, EMPAPELADOS Y ALBAÑILería, precios reducidos, U. Telef. 5927 Avenida, Viamonte 656. v4m

PINTO PUERTAS 1 $, PIEZAS A 8 Y refaccíono a mitad de precio, Lerma 546. v1m

POR 700 $ CONSTRUYO PIEZAS, REboco frentes, hago refacciones, Mariano Pelliza 833, Olivera, F. C. C. A. v30

PINTO, EMPAPELO, CUALQUIER PRECio, Campisi, Corrientes 4615, U. T. 1847 Mitre. v2

PINTO, BLANQUEO Y EMPAPELO PIEzas a $ 10, 12 y 16, Bmé. Mitre 1424, Arce. v1m

POR 750 $ CONSTRUYO PIEZAS, MATEriales de 1a. calidad y refacciones, Cabrera 2994. v30

PINTO, EMPAPELO, BLANQUEO Y RE cuadro, muy barato, Ayacucho 541; Israel. v1m

OFICIOS Y EMPRESAS UTILES PARA LAS FAMILIAS

PINTO, EMPAPELO, BLANQUEO, MItad precio, B. Mitre 2846, U. T. 4430, Mitre. v1m

POR 700 $, CONSTRUIMOS PIEZAS DE 1a. y refacciones, facilidad pago, calle Añasco 2478. v30

SEÑORA: TODOS SUS APARATOS DE calefacción eléctrica mándelos para arreglar con garantía a Tacuarí 584. v6m.

SE REFACCIONAN SILLAS VAQUETA, y marroquín, tintas firmes y garantidas, Rocca y Torti, Lavalle 1554, C. T. 333 (central). v1m.

TAPICERO ECONOMICO, LOPEZ, EX oficial Thompson, Uruguay 885, U. T. 5708 Juncal. v27m.

VENTA DE CASAS, TERRENOS y CAMPOS

ALFALFA, 10.000 HECTAREAS ESPEciales vendo, aguas dulce de 1 a 5 metro, en la Pampa, próximamente F. C. O., llegará al campo, 17 pesos, Güemes 2112.

AVENIDA GAONA 4451, CASA-QUINTA 8.500 varas, cerca Avenida Segurola, adoquinada, cercada, mamposteria, agua, corriente, alfalfada, viñas y árboles frutales. Liquidare $ 30.000, dirigirse C. B., Casilla Correo 392. v1m

CON $ 2.000 Y 7.500 CEDULAS, P. UNIdas al 8000, 15x50, $ p. vende Gomberoff, Rivadavia 7733. v1m

CALLE CHILABERT, PROXIMO A AVEnida La Plata, 1.500 varas liquidarse a 2 $ vara; dirigirse a C. B., casilla correo 262. v1m.

CHACRA 25 HECTAREAS, CERCA DE la Capital, buena casa habitación, instalaciones para granja, vendo, tratar con propietario, Molina, Tucumán 439, de 2 a 5 p. m. v30

CASITA-QUINTA, AV. CARRASCO 543, 3 p., 10x30 v., con 2.000 $ y 4.700 cédulas; Av. Boyacá 718, sala, 1.10x35, cloacas, adoquinado, con 2.000 $ y 4.000 $ a 10 años; Azul 28, 2 p., comedor, adoquinado, con 2.500 y 106 $ por mes, vende R. Sandberg, Peramino 85. Piden catálogo. v1

CON CEDULAS, ENTRE RIOS ALTURA Independencia, dos casas, alta y baja, 9x42, con ocho piezas principales cada una, baño, cocina, pieza servicio, hall, etc. Con 35.000 cédulas, en 55.000 $. Dan 11 o/o sobre el desembolso. Vendemos V. S. Lobato y Cía., Rivadavia 639. v30

EN WILDE, TERRENO ESQUINA 2.200 varas a 4 cuadras estación, 3 del tranvía, vendo, Latorre, Perú 147. v30

EL BANCO HIPOTECARIO NACIONAL ha establecido en su local una oficina para esta clase de transacciones. Por más informes a la sección remates de este diario. perm.

MAÑANA A LAS 4, REMATA ABALO 6 casitas en Flores: Avenida Campana 1620 a 1 cuadra de Carabobo, tranvía 49 en combinación con el subterráneo, con 7 piezas, 20x30. Renta fácil 90 pesos. Base regalada $ 2.500. Nadie falte. v2m.

NO PIERDE NADA: PIDA GRATIS CAtálogo amarillo de casas que vende con cédulas, mensualidades y contado.—M. P. Sandberg, Rivadavia 8350. v1m

OLIVAR EN PRODUCCION, QUINTA frutales, cómoda casa, bodega, etc., vendo barata, datos Supra 1887, Belgrano.

COMPRA de CASAS, TERRENOS y CAMPOS

A SANDBERG, RIVADAVIA 8350, ACUDA a vender seguro sin gastos sus casas. v30

A REMATAR SU CASA O BOVEDA CON éxito acuda a C. G. Semería, Jujuy 1222. v30

ANGEL LOPEZ, AV. DE MAYO 676, compra y vende casas sin cobrar gastos. Atiende carta.

CASA Y CASITA COMPRAMOS, CUALquier radio, para renta, escribirnos precio señoritas Gismotti, Uruguay 1338.

COMPRO EN EL CENTRO DE BELGRAno casa chi cédulas, moderna y en buenas condiciones, mínimo 6 habitaciones y dependencias, por carta a J. E. A., Ferrari, F. C. S. v30

QUIEREN VENDER sus CASAS, TERRENos y campos? Pues bien, les garantiza la venta en pocos días, sin gastos, tratar Aráoz 2574, U. T. 1873, Palermo, C. A. Figueroa. v9my.

RUA, PREVIA TASACION GRATUITA, atiende la venta de casas, prefiriendo Norte, barrio Pueyrredón y Santa Fe; Av. de Mayo 568.

REMATES

ALMACEN CENTRAL, DIARIO 120 $, alq. barato, permuto Plaza, Tucumán 877.

PRESTAMOS E HIPOTECAS

AL 9 o/o DOY 1a. HIPOTECA PROPIedad central, $ 8.000, San Juan 4082.

AL 6 o/o DINERO EN HIPOTECA, Eudoro Parodi, 25 de Mayo 130. v4

A POLIZAS ENTERO VALOR, MINIMA comisión, Caja Ahorro, Esmeralda 412. v6

A POLIZAS DE empeño DE TODO, ADElanto mucho dinero, 25 de Mayo 528. v13

AL 5 1/2 o/o 1a. HIPOTECA CUALQUIER cantidad o cédulas, Narvaja, Belgrano 3815.

A CUERDO PRESTAMOS Y DESCUENTO dinero directo, seriedad, B. Mitre número 1615, 1o.

A COMERCIANTES Y PARTICULARES, soliciten dinero a interés bancario Latorre, Perú 147. v30

A POLIZAS DOY TODO SU VALOR Y cobro menos, La Universal, Corrientes 995. v6m

A... POR BOLETAS empeño, DINERO "La Equidad", comisión 10 o/o, Suipacha 10.

ARMAZONES Y MOSTRADORES, INSTalaciones completas, nuevos y usados, Sarmiento 1544. v8

A HIPOTECAS RAPIDAS, DE 1.000 A 500.000 $, sobre casas, campos y terrenos, cap. y provs., De Marchi Co., Av. de Mayo 1365, de 11o a 5. v10.

A LOS señores PROPIETARIOS, OFERtamos en hipotecas bajo interés dinero sobre casas, campos y construcciones, desde 1 a 80 años, sin gastos anticipados y mucha rapidez, La New York, Alsina 1550. v1m

CEDULAS: OFRECEMOS EN HIPOTEca, cualquier cantidad sobre casas y campos. Pinedo, Reconquista 144.

CAPITAL Y PROVINCIA DOY DINERO en hipoteca sin anticipos, Latorre, Perú 147. v30

DINERO EN 1a. y 2a. HIPOTECA, Y A comerciantes, cap. y provincias, Americana, Corrientes 685.

DINERO POR POLIZAS Y ALHAJAS, SE paga el más alto precio. Venta de alhajas a mitad precio de joyería, San Martín 140. v8m

EN LA SUCURSAL SUR DE "LA PRENSA" calle Almirante Brown 836 (Boca), se reciben avisos para publicar en este diario en iguales condiciones de tarifa que en la casa central. perm.

NECESITO $ 25.000 EN 1a. HIPOTECA, tratar directamente, Corrientes 460.

COMPRA Y VENTA DE NEGOCIOS E INSTALACIONES

ARMAZONES Y MOSTRADORES SE venden, tratar Zapiola 2114. v30

C. PELLEGRINI 71, ENCUENTRAN lo que necesite para su negocio.

A VENDER NEGOCIOS EN EL ACTO, sin gastos, B. Mitre 2631, Corrado. v6

ALMACEN UNICO, MUY BUENO, vendo o permuto, ver al balanceador público Juan Solari; Moreno 2240. v14m

A... NEGOCIOS BUENOS TODOS RAmos, vende J. R. Campos, Alsina No. 629. v2m.

ALMACENCITO CENTRAL, entre CONventillos, muy acreditado vendo 900 $, 8dens Peña 239.

AL EMPORTANTE REMATE QUE EFECtúa hoy Bergés en Charcas y Talcahuano no debe faltar ningún comerciante.

A VENDER RAPIDAMENTE SU NEGOcio bien y al contado, Plaza, Tucumán 877.

ARMA

COMPRA Y VENTA de FONOGRAFOS MAQUINAS de ESCRIBIR y de COSER

A $ 25 FONOGRAFO CON 12 PIEZAS, discos, fonógrafos por mayor, Chacabuco 127.

DISCOS CELEBRIDADES, tamaño grande, líquido a 1 $, hay pocos, Salta 766. v1

DOS MAQUINAS COSER SINGER VENde baratísimo, Santiago del Estero 551. v4

GRAFOFONO GRANDE, NUEVO, CON 40 piezas, regalo 350 $, Montevideo 73.

MAQUINA CONTINENTAL BUEN ESTADO comprase, ofertas escritas, Victoria 766, escritorio 6.

MAQUINA SINGER ESCRITORIO VENdo barata y dos de medida por 25 y 30 $, Cangallo 1582. v6

MAQUINA ESCRIBIR UNDERWOOD número 5, último modelo, nueva, 100 $, Smith Bros 100 $, Corona de viaje 100 $, garantidas, vendo, Tacuarí 751, dep. 1.

MAQUINAS ESCRIBIR: UNDERWOOD, Remington, todos sistemas, otras 40 $, garantidas. Taller composturas "La Maquinista", San Martín 842, frente "La Nación". v30

MAQUINAS CARPINTERIA GUILLIET vendo sin fin, a muñón, garlopa, escopleadora, horizontal, a cadena, pelcas, cojinetes y motor a nafta, 8 caballos superior al Otto vendo, Uspallata 840, por M. de Oca. v20

REGIO ESPLENDIDO MAESTROFONO, nuevo, vendo, varios discos, Corrientes 4386. v30

VENTAS VARIAS

A ELECTRICISTAS: COMPREN SUS materiales, buenos y baratos; Lavalle 982. v30

A LOS CIGARREROS, 65 MOLDES SURtidos y una linda prensa, líquido, Entre Ríos 641, dep. 4.

ATENCION, OBREROS! VENDO LOS mejores de una pequeña jabonería; enseño el oficio gratis, poco capital; Cangallo 2390. v30

A $ 35 SOBRETODOS, RANGLANS FOrrados en seda, vendo gran partida, importados, algunos impermeabilizados, Córdoba 1540. v30

BALANZA SELLADA, MERCADERIAS Y útiles, remato hoy a la 1.30 en el almacén Humberto I 2300, esq. Catamarca.

BEBEDEROS ESPECIALES, MAS DE 100 liquidamos a cualquier precio, Ecuador núm. 60. v2

BEBEDEROS, TANQUE, MOLINOS, LAfias, bombas de ocasión barato, Vera 888, Falmberg y Cía. v30

BOLSITAS IMPRESAS LIENZO O PAnel, de 1 1/4 kilo a 10 ks., Narvaja, Belgrano 3815.

CAJA REGISTRADORA EN BUEN USO, vendo de ocasión; Pueyrredón 2345. v30

CAÑOS DE HIERRO FUNDIDO, NUEvos, de 4" y 8", vendo Herrera 414. v30

COCINAS ECONOMICAS VARIOS TAmaños, para familia, se liquidan, San Juan 1730. v1

CAJAS REGISTRADORAS NATIONAL, de ocasión, vendo todos modelos, Cangallo 820. v5m

CARNE ESPECIAL DE YEGUARIZO DE potritos y potrancas, revisada en Mataderos de 15 a 20 kilo, vendo Inclan 2341. v30

CAJA REGISTRADORA "National" moderna, cortadora, Van Berckels, balanzas Dayton, gran fiambrera, asador spiedo, mesas, básculs, remata hoy Bergés a la 1 y a las 8 p. m., Bergés.

CALDERERIA EN COBRE, APARATOS para la fabricación de tanino, alambiques, columnas para destilar alcoholes y calderas de cobre para vaporizar bordalesas, bronceria en general, especialidad en campanas y niveles para caldera, Bdo. de Irigoyen 1339. v30

DOS CUADROS OLEO Y UNA ACUAreia de buenas firmas españolas, quemo en $ 200, E. Ríos 641, depto. 4.

FRAC Y SMOKING, SOBERBIOS, SIN uso, vendo ocasión, E. Ríos 641, dep. 4.

FUNDAS PARA JUEGOS DE SALA 20 $, para piano 8 $. Se atiende por carta o teléfono, Montevideo 414.—J. Despax, U. T. 3256, Libertad. Se manda a domicilio, con muestra. v30

HIERRO MACHO Y HEMBRA PARA CElosías se vende, San Matías 1653. v1

HIERRO, PLANCHUELA, ANGULO Y T, usado líquido, B. Irigoyen 1544. v1

IMPERMEABLES, ANTES DE COMPRAR conviene visitar la fábrica, Entre Ríos 512. v1

MIEL PURA DE ABEJAS, POR MAYOR y menor, se vende, Lima 1343. v30

MOSTRADOR VENDO BARATO, DE ROble, 20 metros largo, y heladera, Defensa 856. v1m

MOLINOS LISTOS PARA COLOCAR, caños, bombas, tanques, Córdoba 3456. Novea. v30

MOLINOS A VIENTO, caños, BEBEDEros, tanques australianos, cilindricos, cónicos y rectangulares, gran ocasión, Ecuador 86. v2

NEGRO HUMO LIVIANO, ESPECIAL, vendemos barato, Callao 255. v30

PIEZAS MUSICA, PIANO, MODERNAS, nuevas, 10 centavos, Av. de Mayo 1036.

RIELES "DECAUVILLE" DE 7 Y 10 kilos, vendo Herrera 414. v30

SE VENDE COCINA A GAS Y 30 METros de caño de hierro, Chile 2091. v30

SE VENDEN PANTALONES BARATOS, Se atiende el domingo de 8 a 12 m. Andes 522. v30

SE VENDE CUTER O YACHT PEQUEño, 13 metros máximum, en buen estado, listo para navegar, dirigirse J. A. Saint Upery, casilla 76, Montevideo. v30

VINO BLANCO SAN JUAN VENDO 25 cent. litro, despacho Catalina, Defensa 886. v30

VIAS DECAUVILLE, CHAPAS CINC COmo nuevas cabriadas y tirantes hierro madera 3x3, 3x4, 3x6, puertas, ventanas, usado vendo barato, Triunvirato 701, E. Rodriguez. v4m.

ZUECUEROS: PLANTILLAS PARA zuecos se venden, se atienden pedidos de afuera, Inclán 3894.

AVISOS VARIOS

A QUIEN NOS PROPORCIONE DATOS para obtener construcciones, remuneramos bien, T., Olazábal 4119. v30

ATENCION! ENCARGUENOS SUS COMpras, ventas y comisiones, The Barbicane Co., Lavalle 1521.

BOX, JIU PITSU, enseño EN 3 MESES, lecciones a todas horas, 10 $ mensuales, profesor L. Duchamps, sala de ejercicios, Loria 60.

DIVORCIO ABSOLUTO, PUDIENDO LOS divorciados contraer nuevamente enlace; tramitaciones rápidas. "Oficina Jurídica Uruguaya", Suipacha 10. Consultas gratis, personalmente o por carta adjuntando franqueo. v31

HIPNOTISMO, EDUQUE SU VOLUNTAD Prof. Juan Espinosa, autor de libros y 14 años de práctica en consultorios médicos en Montevideo y Buenos Aires, Victoria 2181. v6

SE AVISA A LOS DEUDOS DE JOSE VIcente Di Alba, de Vicente Ortega y de Carmen R. Molina, que dentro de treinta días de esta fecha, retiren los restos depositados en la bóveda del señor Antonio Schetino, en el cementerio del Oeste, pasados los cuales se depositarán en el osario. —Abril 3 de 1917. v3m

COMPRA Y VENTA DE MAQUINAS

A PROVECHESE: VENDO BARATO POR ausentarme, motor 11 HP., continua, 440, garantido y bomba c|c, 320 litros 4500, Paso 171.

BALANCINES VENDO 2, GRANDE Y chico, piedra esmeril, sierra, pulidora y motores eléctricos, México 1782. v30

COMPRA Y VENTA DE MAQUINAS DE ocasión; Piedras 1666. v30

CALDERAS Y MOTORES A VAPOR, ocasión, cualquier sistema y fuerza, pidan, Estela, Uspallata 940, por M. de Oca. v30

MOTORES ELECTRICOS USADOS O averiados compro, B. Mitre 2128. v2

MOTOR Y CALDERA 80 HP., NUEVO, marca Tosi, vendo; Caseros 2772. v2m

MAQUINA HACER MEDIAS 40 $, Av. de Mayo 1036.

MOTOR PORTATIL, RUSTON, 27 CAballos y vertical, vendo, Uspallata 940. v30

MOTOR Y CALDERA "COPPOLA" DE 50 y 100 caballos, vendo Herrera 414. v30

MAQUINAS BARATISIMAS PARA TODO uso vendemos siempre caños, chapas, etc., The Barbicane Co., Lavalle 1521.

MOTOR 2 HP., A CORRIENTE CONTInua, trasmisión completa, vendo; Larrea 140. v1m.

MOTORES ELECTRIC. SE VENDEN 2, 7 1|2, 6 1|2 hp., 2 gunicha-motor c|c. dinamos: 220 v. 12 A. 110 v. 58 A. de 15 y de 10 c|a., San Juan 1952.

MOTORES ELECTRICOS, VAPOR NAFta maquinas industriales, mercaderias etc. de ocasión compra y vende, La Mecánica, Herrera 414. v3m.

SE VENDE UNA MINERVA 36x36, EN perfecto estado, Vera 325. v30

SE NECESITA CALDERA AGUATUBUlar en buen estado, tipo Babcock y Wilcox de más o menos 400 metros cuadrados de superficie de calefacción. Ofertas con indicación del tiempo de uso, dirigir a Nougués Hnos., Sarmiento 385. v1m

TORNO MECANICO MODERNO, mediano, compro de ocasión, nuevo o usado, dirigirse solo por carta indicando precios y datos, Belland, 25 de Mayo 369.

VENDENSE MOTORES 12 CABALLOS tracción, perfecto estado, 1.500 $ uno; Terlen-Ascuénaga, Central Argentino v30

VENDO 5 MAQUINAS CARPINTERO, motor 5 hp., 2 tiranteo acero, Medrano 1 y 3, Palermo, catálogos. v30

COMPRAS VARIAS

CAÑOS JUNTA LISA, DE 6" COMPRO, Melo 3025. v1o.

COMPRO CHAPAS USADAS, MADERAS y galpones, cualquier uso, José; Chiclana 1674. v1m.

CHAPAS, GALPONES, MADERAS, HIERros usados compra independencia número 2770. v5

COMPRO CHAPAS, MADERAS, PUERtas, galpones, Rivadavia 8126, U. T. 4278, Mitre. v2

LATAS VACIAS DE NAFTA Y KEROSEne se compran, cualquier cantidad, Brasil 143, a 32 cents. Pago inmediato. v8m.

MICA NEGOCIAMOS, THE BARBICANE Co., Lavalle 1521.

MINERAL DE PLOMO COMPRO CUALquier cantidad, por carta a Francisco Domenech, Rivadavia 1376.. v30

PERSONAS BUSCADAS

A JOSE VIDAL LO BUSCA SU HERMAno Florentino, dirigirse México 167. v30

A BENIGNO MARTINEZ DE LA PROvincia Navarro (España) lo busca su hermano Simon, Defensa 970, dpto. 12. v30

A CLAUDINO RODRIGUEZ LO BUSCA su tio Ramón, Bernardino Rivadavia 57 Piñeiro.

SE DESEA SABER EL PARADERO DE Josefino Rodriguez lo busca su hermano Manuel Rodriguez por asuntos de familia, Victoria 3185. v2m

SE DESEA SABER EL PARADERO DE Victorio Lalli, evadido de un hospital de La Plata, dirigirse a Francisco Zacardi, Bolívar F. C. S. v4m

EXTRAVIOS Y HALLAZGOS

CAPITA PIEL NEGRA, SE DEJO OLVIdada en automóvil, la señora que bajó Esmeralda 739; se gratificará al que la devuelva allí mismo. v30

GRATIFICACION DOBLE DE LO QUE costó, por ser recuerdo de familia, se dará al que entregue en la calle Corrientes 2072, un reloj de oro con tapa con brillantes y broche en forma de alas, caído el 27 del corriente a las 4.50, en un automóvil tomado allí, con viaje hasta Boulogne sur Mer. v1

LIBRETA DE NOTAS SE HA PERDIDO la noche del sábado, quien la devuelva al hotel Londres, pieza 95, será gratificado.

LIBRO DE FIADO, SE HA EXTRAVIAdo en el tranvía Lacroze, en el trayecto de Corrientes y Paseo a Gallo. Buena gratificación al que lo devuelva a Salomón Leis, Pavón 2844.

LIBRETA DEL BANCO ESPAÑOL DEL Rio de la Plata, agencia No. 8, a nombre de Casiano Guerra, libro 3, folio 759, se ha extraviado. Se ruega devolverla al mismo Banco. v30

PERRITA MALTESA BLANCA, NARIZ y ojos negros, perdida el sábado 28, a las 5 p. m., se gratificará devolución, Chile 940, 4o., derecha. v1

PRENDEDOR DE BRILLANTES DE SEñora se ha extraviado ayer por la mañana en un automóvil abierto en el trayecto de Córdoba 879 hasta el interior de Constitución. Se dará buena gratificación a quien lo devuelva.

SE HA PERDIDO UNA PERRITA NEgra y marrón, atiende al nombre Fineta, buena gratificación, Arenales 1528. v1

COMPRA Y VENTA DE AUTOMOVILES y ACCESORIOS

AUTOMOVIL LEON PEUGEOT, VENDO; Lafinur 3154. v30

AUTOMOVILES NUEVOS Y USADOS DE todas las marcas liquidamos, Av. de Mayo 1035 y Rivadavia 1032. v3m.

AUTOMOVILES, VENDEMOS ALFOMbras especiales a 13 $, ancho un metro, Rivadavia 1915. v13

AUTO TAXIMETRO BRASSIER, recién ajustado, con patente y gomas nuevas, vendo, Rivadavia 8965, de 8 a 10 a. m. v3

AUTOS: NO COMPRE NI VENDA, SIN antes visitar la gran Exposición Cangallo 1974.

AUTO LANDAULET DELAGE 12—16 Y Panhard 15—20 se venden por ausentarse, verlos hasta las 10 a. m. Juncal 2041. v1o.

AUTOS LA COTIZADORA, MORENO 722, vende Panhard, cupé, Fiat, Renault, Italia, Aldays, nuevo Glarette, Page, camiones, chassis, voiturettes de ocasión.

COMPRO AUTOS PANHARD LEVASSOR a cadena, Pozos 841. v5

CARROCERIAS LIMOUSINE Y LANdaulet vendo, ocasión, Pozos 841. v5

CHASSIS RENAULT Y BREACK, VENdese, Corrientes 4574. v1

CARROCERIA LANDAULET, SE VENDE, tipo taximotro, B. de Irigoyen 1654. v30

CHASSIS FUERTE MARCA DIETRICH vende Costa en 1.500 $, Paraná 830. v1

CARROCERIA FRETONCITO COMPRO ocasión, para Renault, 2 cilindros, Cerrito 34.

CARROCERIA LANDAULET, NUEVA, para taximetro, se vende barato, precio y verlo, Jorge Nowbery 3443. v30

MAGNETOS BOSCH Y CARBURADORES Zenit compro y vendo, Pozos 841. v5

NEUMATICO: COMPUESTO AZUL "H. F. "Plastene", vende Costa a $ 16 el kilo, Paraná 830. v9m

PIERRON, LIMOUSINE, EN PERFECTO estado, una monada, $ 3.500, Cangallo 1979. v30

RENAULD 2 CILINDROS LANDAULET en perfecto estado, vendo $ 600, Sarmiento 1875. v30

SE VENDEN DOS AUTOMOVILES; LAS Heras 3733. v30

SE VENDE AUTOMOVIL BENZ, LANdaulet Emousine, fuerza 18 caballos, calle Obligado 1054, Belgrano. v1m

VOITURETTE ESPECIAL PARA CAMpo, vende Costa en 1.500 $, Paraná 830. v1m

CHAUFFEURS PEDIDOS Y OFRECIDOS

CHAUFFEUR JOVEN, COMPETENTE Y educado, ciudad o campo, certificados, ofrécese; dirigirse a A. Miró, Gavilán 661. v1m

CHAUFFEUR FRANCES SE OFRECE, 11 años de práctica, con informes particulares, por sus ex patrones, San José 1615. v2

CHAUFFEUR MECANICO, SE OFRECE muy práctico en manejo y arreglos del coche, certificados de su competencia y honradez, Bmé. Mitre 1045.

CHAUFFEUR SE OFRECE, PARA CAsa particular, con excelentes recomendaciones, para cualquier marca de automóvil, Almeira 2554. v2m.

CHAUFFEUR SE OFRECE PARA CASA decente particular o buen taximetro, con certificados a toda prueba; Sarandí 521, M. G. v30

CHAUFFEURS: ACADEMIA ITALIANA, enseñanza rápida con varios automóviles, lecciones día y noche, manejo y teoría 30 $; no cobra adelantado, Güemes 3544.

DESEO APRENDER MANEJO, AUTOmovil Ford, escribir condiciones a Atilio, Suipacha 576. v?o

ESCUELA CHAUFFEURS "EL TAXI", única que cuenta con autos apropiados para la enseñanza práctica y teórica y con maestros técnicos, tratar con Cotelo, Cerrito 34. v4m

JOVEN DISTINGUIDO SUIZO SE OFREce para chauffeur, habla francés, alemán y castellano perfectamente, H. Lerch, Cangallo 1091. v30

SE OFRECE CHAUFFEUR MECANICO, conoce ganadería y agricultura sin pretensiones, Balcarce 1461. v20.

ANIMALES Y RODADOS

AZCUENAGA 726, 400 CARRUAJES Y guarniciones, líquido a cualquier precio. v30

ATENCION: SULKYS, TILBURYS, CHAcrots, breacks, dockart, wagonetas vendemos baratos, Callao 255. v30

ALMACRO 594 VENDO 5 CHATITAS de ocasión con toldo y sin toldo, casi nuevas por lo que den. v30

BRECKE GRANDE POCO USO VENDO barato, Gazcón 73. v30

BREACK LLANTAS GOMA Y CABALLO de sangre para tiro y andar vendo, General Paz 2597. v1m

BREACK GRANDE EN BUEN ESTADO vendo barato o cambio por chico, Quilmes, calle Mitre 1114. v30

BICICLETA P. LIBRE NUEVA, 50 $, otra id 38 $, vendo urgente, B. sur Mer 556.

BICICLETAS, MOTOCICLETAS, POCO usadas barato vendo, The Barbicane Co., Lavalle 1521.

CHARRET CON TOLDO, CABALLO Y guarnición, vendo, Jujuy 1772. v2m

CHATITA Y CABALLO, SE VENDE baratO, Arenales 2024.

CARRUAJES DE TODAS CLASES PARA campo y ciudad, liquidamos; Av. de Mayo 1035 y Rivadavia 1032. v3m

CARRITO PARA REPARTO, CASI nuevo, costó 1.500 pesos, se vende muy barato; Moreno 3854. v3

CHARRET NUEVO, LIVIANO, ESPECIAL para campo, se vende; Castro Barros 82. v30

CARROS DE 2 Y CHATAS DE 4 RUEDAS, caballos y guarniciones, se venden; Cavia 3217. v4m.

CHATAS, CHATITAS Y FURGONES para reparto de mercaderías, se venden de ocasión, tratar Gach y Chaves Lda., Gerencia Movimiento, 6o. piso.

MATERIALES DE CONSTRUCCION

A 2 $ COLUMNAS USADAS, PUERTAS, etc., Tortajada, Pueyrredón 623. v3m

A 66 $ EL MILLAR, LIQUIDO 30.000 baldosas nuevas, Salta 1093. v1m

A B. de IRIGOYEN 1544, LIQUIDA TIrantes, chapas, hierro I, usados. v1

A COMPRAR PUERTAS, VENTANAS, celosías, rejas, materiales 1a. clase, Esparza 43, a media cuadra de Rivadavia 3800, Pidan catálogos. v30

A 4.20 CHAPAS, NUEVAS 7 PIES, 8 piez, 4.80; 9, 5.40, 10, 6 $ c|u, vendo, Salta 1953. v1m

A $ 180 CASILLAS DE MADERA DESARmables nuevas, pida catálogo, Charcas 2940. v1m

A 25 CTS. METRO, 3x3, USADO, CHApas cinc, desde 60 cts., Pueyrredón 628. v3m

A $ 3, 5, 7, 15, 25 y 35; MAS DE MIL puertas y ventanas nuevas, Charcas 2940. v5

A 12 1|2 CTS. EL METRO LINEAL MAchimbre 1x3 nuevo de 1ra. y 1|2x6 a 14, Charcas 2940. v5

A 75 CTS. EL METRO TIRANTES 8x6, nuevo; 3x3 a 28 y 1x3 a 12 1|2, Charcas 2940. v5

A $ 3.90, CHAPAS CANALETA 6 PIES inglés grueso; 7 $ 4.50; 8 $ 5.10; 9 $ 5.80 y 10 $ 6.40, Charcas 2940. v5

ANTES DE COMPRAR PUERTAS Y ventanas, pidan catálogo a J. A. Iriarte e hijo, Montes de Oca 1526, se remite gratis. v24m

A COMPRAR BARATO: CHAPAS CINC, tirantes tea y spruce, machimbres, tablones, puertas, ventanas, cabriadas y otros materiales usados, Pavón 1460.

AL BARATO, PUERTAS, VENTANAS, celosías, balcones, columnas usadas, machimbre 1x3, 1x6 y cielo raso 1|2x6, tirantes hierro 1 y ten, Cochabamba 801 y Piedras. v2m

A 0.50 CHAPAS, 0.60 POSTES, 3x3; 1.30 4x4, 0.09; 1x3, 0.10; tablas 1x12, 0.12; 1 1|2x12; gallinero, puertas 4, 6, 10, ventanas 2, 4, 8, cocina económica, alambre tejido, caños, se liquida todo urgente, San Juan 2646. v1

CABRIADAS HIERRO USADO 8.50, 8.75, 9 y 9.25 mts., liquida B. Irigoyen 1544. v1

EL PAMPERO, GRAN DEPOSITO DE materiales usados, baratos, México número 4839. v5m.

GALPON Y PIEZA GRANDE SE VENDE Rivera 1160.

LIQUIDO, COMO NUEVO, PUERTAS zaguán, cancel, negocio, patio, cocina, w. c., ventanas, celosía, piso, cielo raso, alfajías, listones, tablas, tablones, tirantes 2x3, 3x3, 3x4, 3x6, 3x9; chapas de 4, 5, 6, 7, 8, 9 y 10 pies; caños, bombas, tanques, etc; Rivadavia 3124 (U. T. 4378 Mitre). v10

PUERTAS, CHAPAS, TIRANTES TEA, hierro y madera, baldosas, tejas, caños galv., etc., todo usado vendo, Independencia 2770. v2

TIRANTES CEMENTO ARMADO, 20x20, 2.50 mts. a 5 mts., usados, B. Irigoyen 1544. v1

TODO EL QUE NECESITE MATERIAles usados, visiten el corralón Salta 1953, dobido a grandes existencias, venderemos muy barato, 4.000 chapas cinc, 100.000 pies tirantería, tablas, machimbre, tablones, puertas, ventanas, postes, etc. v1m

VENDO CHAPAS, MADERAS Y HIERRO de dos galpones, Chiclana 3361, tratar de 7 a 11 a. m. v30

ALQUILER DE CASAS y DEPARTAMENTOS

ALQUILASE DEPART. DE 3 AMPLIAS piezas, 40 $, Hidalgo 1049. v30

ALQUILANSE CASAS CENTRALES MOdernas, Cerrito 535 y 543.

ALQUILASE CASA 3 SALAS A LA CAlle 140 $, Bermejo 29. v1o

ALQUILASE DEPARTAMENTO NUEVO, 50 $; Estados Unidos 1449. v33

ALQUILO CASA, BUENA COMODIDAD, Bolivia 738, Flores. v30

ALQUILO CASA BAJA A FAMILIA, 7 hab., etc., de 9 a 12, Jujuy 841. v30

ALQUILASE LINDA CASA 7 PIEZAS, baño, etc., Rincón 1140. v29

ALQUILASE UNA CASITA, 3 PIEZAS, baño, cocina, precio 25 $. Ubera 4260. v30

ALQUILASE CASA DE ALTOS, COMOda y modesta, Independencia 3892. v30

ALQUILASE 24 DE NOVIEMBRE 430, moderna casa alta, vería a toda hora. v1

ALQUILASE CASA BAJA, BARATA, muy cómoda para familia, Liniera número 1228.

ALQUILASE DEPARTAMENTITO CON balcones y azotea 50 $, Independencia 382, tratar Alies, Av. de Mayo 748. v1

AMPLIA CASA, TIENE GARAGE, SE alquila, visitarse de 1 a 3, está habitada, Corrientes 4580. v1

ALQUILO CASA ALTA, UNICO PISO, 5 p., 2 servicios, baño completo, Río Bamba 558, no hay papel. v1

ALQUILASE EN FLORES CASA COMOda con fondo, San Eduardo 1857 de 2 a 5. v2

ALQUILASE CASA, 20 HABITACIONES y todas comodidades, Chacabuco 726, de 2 a 4.

ALQUILO EN FLORES, AMPLIA CASA 7 piezas, jardín y demás, Convención 2335.

ALQUILASE CASA, 5 PIEZAS, ELECtricidad, cloacas, precio 90 $, Avellaneda 2383, Flores.

ALQUILO DEPARTAMENTO 3 PIEZAS, recién pintado, comodidades, Lerma número 45 esq. Río de Janeiro. v30

ALQUILO BARATO CASA ESPLENDIDA una cuadra doble vía tranvía, 8 $, con combinación, 5 p., 65 $; Terrada 988. v30

ALQUILASE DEPTO ALTO, ESTILO casita, 3 piezas, una de servicio, baño y cocina, Moreno 3417. v30

ALQUILO CASA, SALA, VESTIBULO, 6 piezas, precio 80 $, Dorrego 936, tratar Moreno 2002. v30

ALQUILASE CASA MODERNA V. ERquiza, 5 piezas, baño instalado, Triunvirato 4333, 70 v30

ALQUILASE CASA, 9 PIEZAS, Y DEmás comodidades, 150 $, Quintino Bocayuva 858. v30

ALQUILASE BARATO GRAN CASA con muchas habitaciones; Chacabuco No. 626. v2m.

A UNA CUADRA SUB. EST. R. JANEIro alquilo casa, confort, baño, inst. 120 $, piezas 5 y 2, P. Peña 27, casi esquina Rivadavia 4660.

ALQUILANSE AMPLIAS CASAS CENtrales, salas grandes al frente, terrazas, esq. Victoria e Irigoyen 94, 98, casi Av. Mayo. v1m

ALQUILASE LINDA CASITA NUEVA, central, 5 piezas, baño instalado, terraza, Libertad 318, 2o., gento seria, 150 pesos. v1m

ALQUILO CASA DE ALTOS, DE 5 HAbitaciones, con calefacción en el cuarto de baño, Jujuy 212, a 2 cuadras de plaza Once, tratar Cangallo 709.

ALQUILANSE COMODAS CASAS BARAtas, piezas de servicio y baño, Venezuela 540, piezas 10; Victoria 828, 2o. piso, piezas 5.

ALQUILASE HABITACION DE 5 PIEzas, 3 de ellas con balcón a la calle, baño, etc., en $ 120, Paseo de Julio 22; tratar 25 de Mayo 35, 2o. piso.

ALQUILASE ESPLENDIDO DEPARTAmento al frente, 5 habitaciones lujosas, baño instalado, todas comodidades, Independencia 987. v30

ALQUILASE $ 50, CASA, 3 DORMITOrios, comedor, baño, cocina, cuarto de servicio, glorieta, Segui 1534; tratar Medrano 290. v30

ALQUILO CASA, SALA COMEDOR 3 dormitorios, cloacas, aguas corrientes, luz electrica $ 65. Belén 562, llaves 564, tratar Independencia 2072. v30

ALQUILASE CASA MODERNA, 1er. PIso, 7 habitaciones, un cuarto de baño, a 2 cuadras de la estación de Flores, Bolivia 575, tratar C. Pellegrini 662. v30

ALQUILASE UN DEPARTAMENTO DE 4 piezas, servicio baño y cocina, completamente nuevo, Corrientes 2151, precio 95 $. v1

ALQUILASE LA CASA BAJA, Pellegrini 1320, en el centro aristocrático de familia, nuevo pisoteo, con baños, terrazas y grande patio. La casa está habitada, y se desocupa primera semana de mayo, Vería ahora de 2 a 5. v1

ALQUILANSE COMODAS CASAS, BAratas, piezas de servicio, baño, Montevideo 170, pisos 1o., 2o. y 4o. piezas 4 y 5 baño artefactos y ascensor, Alsina 1691, y 1693, piezas 8, baño, artefactos Solís 170, piezas 7, de 5 y 6 piezas, Humberto 513, 827, 829, Juncal 2414, Chile 351, Cevallos 818

A 90 $ ALQUILO CASA QUINTA EN Martínez, F. C. C. A., 6 habitaciones, galería, 2 baños, cocina con económica, luz eléctrica, caballeriza, cochera, galpón, molino, motor, 1|4 manzana terreno, con frutales y otros; ver y tratar almacén "La Bola de Oro" (Martínez) o San Martín 345, escritorio 16 (ciudad). v30

AVENIDA DE MAYO Y PLAZA DEL Congreso. En el palacio de la Inmobiliaria", se alquilan departamentos completamente independientes, compuestos de 5 y 6 habitaciones, dos piezas de servicio, dos cuartos de baño, dos ascensores, principal y servicio, calefacción por cuenta de la Compañía, servicio de porteros, ascensoristas y demás comodidades consiguientes, con estación del subterráneo en la puerta. Conviene pedir precios. Informes y condiciones de alquiler en las oficinas de "La Inmobiliaria", San Martín 235 y 253. v30

BOLIVAR 1436, ALQUILASE PRECIOSA casita moderna, ideal para matrimonio.

BANFIELD, A 2 CUADRAS DE LA ESTación, casita nueva; de 3 h., hall y demás comodidades, se alquila 75 $. Darragueira 120, tratar Florida 440. v2m

CASA ALQUILO, HUMBERTO I 469, NO hay papel, vería de 1 a 5. v2m

CASA BAJA, 4 PIEZAS, baño, ETC., alquilo, Andes 828.

CASA CHICHE CON LUZ ELECTRICA y cocina a gas, alquilo, Garay 679.

CASA DE 5 PIEZAS, ALQUILASE, Av. La Plata 159, vería de 12 a 4.

CASA NUEVA, HERMOSA, CON COMOdidades, se alquila, Agüero 1840.

CASA 5 PIEZAS, DEPENDENCIAS, ALquilo, 55 $, Independencia 2029, 3 a 4.

CASA MODERNA, 7 PIEZAS, DEPENdencias, Av. de Mayo 1126. v30

ALQUILER de CASAS y DEPARTAMENTOS

CASA 6 PIEZAS, DEPENDENCIAS, ALquilo, Bermejo 29, 150 $.

CASITA SE ALQUILA, PRECIO MODIco, Pasaje Bollini 2187. v2

CASA ALTA SE ALQUILA, 6 PIEZAS, 130 $, Jujuy 37. v30

CASAS SE ALQUILAN, SARMIENTO 971, v30

CABRERA 5329, CASA BAJA, 4 PIEzas, baño y fondo alquilo en 70 $. v30

CASA 1er. PISO, 7 HABITACIONES Y dependencias, alquílase, Belgrano 544. v2m

CASA, ALTA, 6 HABITACIONES, ALquílase, 85ens Peña 1039, de 9 a 11 y de 3 a 5. v2m

CASA ALTA, ESQUINA, SEIS PIEZAS, baño y comodidades, se alquila, S. Juan 2805. v1

CASA MODERNA ALQUILO 50 $, SALA, 2 dormitorios, cielo, uno cuadra est. Saavedra, García del Río 4018. v1

CASA ALTA, 1er. PISO, RIVADAVIA 1691, 7 piezas, recién pintada, baño instalado agua caliente, etc., 200 $. v30

CASA EN CUCHILAN 5 PIEZAS, COMOdidades y terreno, tratar Venezuela 850. v30

ESCRIT. CON MUEBLES, MAQ. ESC. tel., económicas, Pellegrini 622. v4

ESCRITORIOS N. A. Y BIBLIOTECAS, liquidamos, Maipú 65. v5m

ESCRITORIO, GRAN SALA CON BALcón se alquila muy barato, Alsina 809.

ESCRITORIOS CON LUZ, 26 Y 30 $, Alquilo, Sarmiento 1320. v5

ESQUINA NEGOCIO ALQUILO, moderno, tiene lujosas instalaciones y comodidad para familia; Cabildo 499. v30

ESCRITORIOS AMPLIOS, calefacción, luz eléctrica, ascensores, glo. mótico, San Martín 424. v4m

GALPON CON ALTILLO, 300 METROS cuadrados, alquilo, Cangallo 1457. v1

HERRERIA PARA CABALLOS ALQUIlo en sociedad, Rincón 658.

LOCAL CON PIEZAS SAN JUAN 2150, alquilo, verlo de 2 a 4 p. m. v3m.

LOCAL COMODIDAD FAMILIA, ALQUIlo 60 $, Patón 3094.

LOCAL ALQUILASE CON COMODIDAdes, Salta 983, tratar de 9 a 11. v1m

LOCAL, DEPOSITO Y COMODIDADES alquilo barato, Independencia 444. v30

LOCAL CENTRALISIMO PARA NEGOcio alquílase; Uruguay 283, $ 170. Abierto de 8 a 11 y de 1 a 6. v30

LOCALES PARA NEGOCIO, 2 VIDRIEras, piezas, alquílanse, Alsina 1099, Solís 174 y 180, Defensa 592, C. Calvo 678.

LOCALES PARA NEGOCIO, 2 VIDRIEras y piezas, alquílanse, Victoria 834, Rivadavia 1158, Defensa 257 y 265.

LOCAL AV. MAYO 1114, ALQUILO CON sótano y entrepiso, familia razón Lima 158.

LOCAL APROPIADO PARA PELUQUEria y comodidades alquilo 80 $, Flores, Rivadavia 6884.

NEGOCIO EN CASA MODERNA SE ALquila; Córdoba 1489. v30

NEGOCIO CON SOTANO Y COMODIDAdes, para familia, Paraguay esq. Montevideo, vería de 8 a 10, alquilo 150 $.

OJO, SE ALQUILA UN LOCAL POSIción inmejorable para cualquier negocio sea de café, lechería, fiambrería y varios, Federico Lacroze 2835. v30

SE ALQUILA LOCAL PARA NEGOCIO, Esmeralda 81, vería de 2 a 4. v30

SE ALQUILAN SALAS PARA ESCRITOrios, muy baratas, Esmeralda 135. v2

SALA A LA CALLE SE ALQUILA PARA Escritorio, Cangallo 730, primero.

SE ALQUILA UN CORRALON, ESPAña 274, B. N., con comodidad, etc. v1m

SE ALQUILA HERMOSO LOCAL 2 HAbitaciones, para familia, Lavalle 2037. v30

SE ALQUILA UN LOCAL GRANDE Y 2 piezas, se presta para tienda o zapatería; Vareia 920, Flores. v30

SE ALQUILA UN CORRALON; BOMpland 2265, a 2 cuadras de Santa Fe, Palermo. v30

SE ALQUILA UN GRAN LOCAL PARA negocio, con un departamento, Solís 2149. v30

SE ALQUILA SALA PARA NEGOCIO, con o sin pieza, con electricidad, alquiler 25 pesos; Nicaragua 4980. v30

SE ALQUILA, CALIFORNIA ESQ. HErrera, local para negocio, vería de 2.30 a 4. v1m

SE ALQUILA AL LADO DEL CONGREso, antesala para escritorio y piezas para hombres solos, Rivadavia 1932, primer piso. v30

HOTELES Y CASAS DE PENSION

A DOS CABALLEROS O MATRIMONIO pensión y sala, familia, Alsina 667, 1o.

A PIEDRAS 122, 1o., PENSION, CON O sin piezas, sala, familia.

A LIMA 360, PENSION 35 $, CON PIEza 50, dando 2 $, piezas todo precio, v1

A V. DE MAYO 861, PENSION ESPAña Hotel, mes desde 70 $, diario 3 $, vascos. v30

A PRECIOS MODICOS PENSION FAMIliar, piezas confort, teléfono, Chacabuco 359. v30

A PRECIO MODICO, BUENA PENSION, con 6 sin pieza y teléfono, Pueyrredon 594. v1o.

A 35 $, PENSION, CON CAMA DESDE 55 $, baño caliente, teléfono, Suipacha 383. v1

A UNO O DOS CABALLEROS SE DA buena pensión en familia española, Victoria 1159.

A BOLIVAR 600, EXCELENTE PENsión familiar, piezas solas, precios módicos. v1

A 50 $ PENSION COMPLETA, A JOven sencillo, en corta familia, Misiones 362. v1

A LAS FAMILIAS Y CABALLEROS, SE da pensión, gran confort, precios módicos; Cerrito 34. v2m.

A PRECIOS REDUCIDOS, PENSION, piezas pasajeros, mensual, familia vasca, Victoria 1106.

A 35 $ PENSION, SALA Y PIEZA CON muebles, matrimonio 100 $, 120 hasta 150 $, a caballeros 55, 60 y 65 $, familia, Perú 674. v2

BUENA PENSION EN FAMILIA, 30 $, con pieza desde 50; Sarmiento 748. v6m.

BUENA PENSION PARA CABALLERO, casa de familia; C. Calvo 546. v30

BUENA PENSION EN FAMILIA ESPAÑOla, precio moderado; Santa Fe 1440. v30

CASA DE FAMILIA, SALAS Y PIEZAS amuebladas y pensión, Lavalle 668. v30

DOY PENSION SALA AMUEBLADA, matrimonio, pieza 50 $, Lima 1841. v30

DOY PENSION Y PIEZA A LA CALLE, baño caliente, teléfono, calefacción, casa de familia honorable; Tucumán 900, dto. 12. v30

EXCELENTE PENSION, 30 $, CON VINO 35 $, con pieza desde 50 $, Maipú 30. v1

EXCELENTE PENSION A CABALLEros y matrimonios distinguidos; Paraná 483, 2o. piso. v30

EXCELENTE PENSION FAMILIA, CON o sin pieza, prec

ALQUILER DE HABITACIONES

PIEZA GRANDE PARA HOMBRE SOLO, muy ventilada; B. Mitre 2149. v30

PIEZA GRANDE ALQUILO, 22 $, CHAcabuco 940.

PIEZAS PARA HOMBRE SOLO A 5 $ SE alquila, Piedras 680. v30

PIEZA SE ALQUILA. MUCHO AIRE Y luz, Uruguay 1056, dep. 2. v30

PIEZA GRANDE Y VENTANA 16 $. JUNcal 3062, cocina sola, hay luz. v30

PIEZAS PARA HOMBRES SOLOS, SE alquilan; Belgrano 585. v30

PIECITA 12 $ A HOMBRE SOLO ALquilo, no hay papel, Brandsen 844, Boca. v30

PIEZA ESPACIOSA, AMUEBLADA, Alquílase en casa seria, Esmeralda 871. v1

PIEZA CON MUEBLES PARA HOMBRE solo en $ 20, Tuloshuano 365, piso 2o. v10.

PIEZA CON LUZ, ALQUILO, BARATA, a hombres, casa tranquila, Sarmiento 2284. v30

PIEZA MUY ESPACIOSA SE ALQUILA, barata, a 1 ó 2 hombres en casa de familia, Lavalle 673. v30

PIEZA LIMPIA CON LUZ, SE ALQUILA en 20 $, Bernardo de Irigoyen 1434, departamento 4, bajo. v30

PIEZA CHICA LINDA, ALQUILO, PAra persona sola, en 20 $, Suipacha 845, dep. 11. v1m

PIEZA PARA HOMBRES SOLOS, MUY ventilada y barata, alquílase, Victoria 974. v1m

PIEZA $ 25 ALQUILO CON LUZ A PERsona sola, casa de familia, Laprida 1178 no hay papel. v30

PIEZA AMUEBLADA, PARA MATRIMOnio o señora, Talcahuano 215, 1o. derecha. v30

PIEZAS, DOS, PERSONAS MAYORES, casa de lujo; alquílanse barato, Lavalle 3480. v2m

PIEZA GRANDE INDEPENDIENTE y comodidades, casa de familia, Balcarce 941.

PIECITA ALQUILO CON LUZ A señora o señorita empleada, única inquilina, en casa de familia, 15 $; Viamonte 869, departamento 2. v30

SALAS Y SALONES SE ALQUILAN, Tacuarí 16.

SE ALQUILA PIECITA 16 $. HOMBRES solos o mujer, B. Mitre 1468, dep. 1.

SALA SIN MUEBLES ALQUILO A PERsonas mayores, Cangallo 780, primero.

SALITA BALCON A LA CALLE PARA caballero solo se alquila, Callao 829. v1

SALA Y ANTESALA SE ALQUILA, UNI co inquilino, San José 1618.

SALA Y ANTESALA A DOS señores AlquílanSe, únicos inquilinos, Andes 974.

SALITA SE ALQUILA, 15 $, SGO. DEL Estero 868.

SE ALQUILA PIEZA CON O SIN MUEbles, Ayacucho 30.

SE ALQUILA SALA AMUEBLADA, con balcón, Cangallo 876, 2o. piso.

SE ALQUILA SALA Y PIEZA, Bmé. Mitre 1045.

SALA SE ALQUILA, ALSINA 1633.

SE ALQUILA SALITA PAR HOMBRE solo, Lima 246. v30

SALA AMUEBLADA ALQUILO, 20 $ A uno, a dos 40; Chel. Díaz 1656. v30

SE ALQUILAN DOS LINDAS PIEZAS A hombres solos, Charcas 2005. v30

SE ALQUILA UNA PIEZA AMUEBLAda; Paseo 78. v30

SE ALQUILA PIEZA CHICA PARA hombre solo; Córdoba 489. v30

SE ALQUILA SALA CON TRES BALCOnes barata, Belgrano 1054. v1

SALA Y PIEZA ALQUILANSE, juntas; B. de Irigoyen 791. v30

SE ALQUILA PIEZA PARA UNA O DOS personas, Alsina 1160, depto. 7. v30

SALA ALQUILO A PERSONAS MAYORES, luz eléctrica, sin cama, Moreno 523. v30

SE ALQUILA UNA PIEZA HOMBRE SOlo, Moreno 2287, depto. V. v1m

SE ALQUILA UNA PIECITA A PERSOna sola, barata, Caballito 41. v30

SALA Y UNA PIEZA ALQUILO, CON O sin pensión, Corrientes 567, piso 2o. v30

SE ALQUILA SALA Y SALITA AMUEblada y se da pensión, Sarmiento 835.

SALITA, BALCON, UNICO INQUILINO, a matrimonio, casa decente; Chile 1501.

SE ALQUILA PIEZA A señora O señorita, único inquilino, Solís 435, dep. 1o.

SE ALQUILA CASITA CON COMODIdades, Juncal 2491, tratar Beruti 2364.

SALA INDEPENDIENTE Y PIEZAS INteriores, todo confort, Rivadavia 827, 2o. v1

SE ALQUILAN HERMOSAS PIEZAS con todas comodidades a personas mayores, Alsina 1382. v30

SE ALQUILA UNA PIEZA AMUEBLAda muy central para hombres solos con pensión o sin ella, Rivadavia 4960. v30

SALA AMUEBLADA, PENSION, baño, ciente, ascensor; Rivadavia 827, último piso. v30

SE ALQUILAN DOS PIEZAS GRANDE Y chica a personas mayores, B. de Irigoyen 842. v30

SALA AMUEBLADA, CON PENSION italiana, casa tranquila y confortable; Tucumán 1629, altos. v2m.

SALITA AMUEBLADA, EN CASA DE corta familia se alquila, Corrientes 2294. v30

SE ALQUILA PIEZA GRANDE PARA hombre; calle Uriarte 2183, Palermo. v1m.

SE ALQUILA UNA PIEZA AMUEBLADA para una o dos personas; Bermejo No. 747. v30

SE ALQUILA PIEZA A MATRIMONIO solo o personas mayores, en casa tranquila y planta baja, Sarmiento 2714. v30

SE ALQUILA SALITA ENTRADA INDEpendiente a hombres solos, México 143, departamento 8. v30

SE ALQUILA COMEDOR EN CASA DE familia, mayores, único inquilino, Entre Ríos 1149. v1

SE ALQUILA UNA PIEZA A LA CALLE único inquilino, sin cocina, 20 $ con luz, Rivadavia 4083. v30

SE ALQUILA LINDA SALA SIN MUEbles, casa particular, a persona sola, seria, Moreno 889. v30

SE ALQUILA PIEZA A señora O señorita sola, en familia, Cochabamba 457, dep. 19.

SE ALQUILA PIEZA LUJOSAMENTE amueblada, teléfono y demás comodidades, B. Mitre 2543, 1er. piso, dep. 2.

SE ALQUILAN DOS PIEZAS INDEPENdientes, con cocina, Belgrano 1516, altos.

SALITA ALQUILASE CON O SIN muebles, único inquilino, sin cocina, Esmeralda 879.

SALA Y DOS PIEZAS CON LUZ, 72 $, único inquilino, referencias, Cochabamba 1382.

SE ALQUILA UNA PIEZA AMUEBLAda para uno o dos caballeros y otra para matrimonio sin hijos, teléfono, luz, etc., Esmeralda 1018. v1

SE ALQUILA AMPLIO COMEDOR, LUZ, teléfono y cocina independiente, muy barato, casa tranquila, Pueyrredón 482, esquina Corrientes. v1

SALAS Y PIEZAS ESPLENDIDAS, amuebladas, con pensión, alquilo a artistas o matrimonio, teléf., ascensor, Corrientes 1377, piso 3o. v1

SE ALQUILA UNA SALA GRANDE A la calle, con 2 balcones, amueblada o sin muebles y otra interior, para dos personas, con muebles, las dos con pensión, Chacras 1038.

UNA SALA GRANDE ALQUILO A CAballero distinguido, no es casa de pensión; Victoria 1041. v30

UNA O DOS PIEZAS CON BALCON A la calle, se alquila, casa chic, familia seria, Lavalle 3799, 1er. piso C. v1m

INSTRUCCION PUBLICA

A $ 5 Y 5 MENSUALES MAQUINAS de escribir, enseño, Maipú 276, altos. v1m

ARCHIVISTAS! ASPIRANTES; PREPAración por ex sub-oficial, Cevallos 270. v8m.

A S. JUAN 1791, TENEDURIA, ARITM., máq., etc. Diploma, 10 $. Prof. Luca. v6

AMBOS SEXOS, MAQUINAS ESCRIBIR $ 5 mes, Medrano 306 y Corrientes 3178. v2

A CONSTRUCTORES, CLOACQUISTAS, dibujo, preparo rápido, $ 4 al mes, E. Unidos 1824. v10

A flos NAC., DOS EN UNO, INGRESO A la Fac. de Agronomía, preparo en casa y a domicilio, B. Mitre 2508. v30

A 4 $ MAQUINAS CON PRACTICA EScritorio 10 $, teneduría libros, taquigrafía, aritm. gram., idiomas. Enseñanza sólida, Corrientes 1241. v6

A LLEVAR LIBROS, TENEDURIA, partida doble, enseño, prácticamente en 1 mes, garantizando aprendizaje, domicilio, contador, Santa Fe 3261. v1

A ESTUDIAR EN EL COLEGIO ALvear el 6o. grado y primer año juntos para noviembre, Sarmiento 865. Inscripción abierta. v30

A 10 $ AL MES enseño LA TENEDURIA de libros a oro y papel, práctica en poco tiempo, Rivadavia 2475, clases día y noche. v30

ALFONSO XIII INSTITUTO SANTA FE 2766. Grados, año Liceo. Colegios Nacionales, Naval, Militar, Comercio, Idiomas, telegrafía. v2m

ARIT., ALG., GEOM., TRIG., ETC., clases particulares, 2 años en uno e ingreso al Naval, Militar y Agronomía; independencia 2241. v1m

ACADEMIA DEL "BEL CANTO", DE la ex célebre artista Francisca Aimo, estudio completo y perfeccionamiento, única en la imposición de la voz; Andes No. 124. v1m.

A MEDRANO 306 Y CORRIENTES 3178, especialidad para ingresos y años Nacional, Comercio, Militar, Naval, Mecánica, etc. Sostenemos en 2 años, Preparatorio, 1er. y 2o. año

SERVICIO DOMESTICO PEDIDO

MUCHACHA NECESITO, LIMA 1120. v1

MUCAMA SE NECESITA, FORMAL, mesa francesa, 25 $, Suipacha 1437. v30

MUCHACHO QUE ENTIENDA DE COcina, Corrientes 881.

MUCAMA DE ADENTRO, QUE SEPA planchar se necesita, Junín 1567.

MUCHACHA DE 12 A 14 años, SIN CAma, se necesita; Carlos Calvo 4022.

MUCAMA JOVEN, ARGENTINA, ITAliana, recomendada, necesito, Lima 229.

MUCAMA niñera SE NECESITA, VENEzuela 1344.

MUCHACHA de 14 a 15 años, SE NECEsita, Garandi 682.

MUCHACHA de 13 a 16 años, PRECISASe sin cama, Bolívar 959.

MUCAMO RECOMENDADO, PRECISASE, Pueyrredón 978.

MUCHACHA DE COLOR de 13 a 14 años, necesito, Tacuarí 1118.

MUCHACHA JOVEN SE NECESITA, CO-rrientes 1961, 4o. piso, dto L. v30

MUCHACHO DE 10 años, CON CAMA, necesito, Lavalleja 225 y Corrientes. v30

MUCHACHA de 12 a 15 años, PRECISASe, Rivadavia 5216, 1o. 1a. v30

MUCHACHA SERIA PARA CORTA FAmilia, 25 $, Pavón 2345. v30

MUCHACHA PARA LOS QUEHACERES de casa se necesita, Trelles 1928 v30

MUCHACHA PARA AYUDAR EN LOS quehaceres se necesita, Monroe 583. v30

MUCAMA BUENA SE NECESITA Y una muchacha de 14 a 16 años, Díaz Vélez 3378. v30

MUCHACHA SE PRECISA, PARA SERvicio de matrimonio, menos cocina; Río Janeiro 432. v30

MUCHACHA PARA QUEHACERES DE corta familia, se necesita; Dean Funes 1603. v30

MUCHACHA DE 12 A 14 años SE NEcesita, sueldo 15 $, Avellaneda 3351, Flores.

MUCHACHA SE NECESITA PARA NIñera y otros quehaceres, San Juan 1044.

MUCHACHA DE 13 A 15 AÑOS, CASA seria hay cocinera, Vlamonte 393, dto. 6o. v1o.

MUCHACHA O SERVIENTA, TODO servicio, matrimonio solo, Rincón 1136, dep. 4o. v1m.

MUCAMA RECOMENDADA SE PRECISA Montevideo 1668, tratar después de las 10 a. m.

MUCHACHA PARA SERVICIO DOMESTIco se necesita, Independencia 2410, departamento 6.

MUJER FORMAL, SE NECESITA, QUE sepa coser y otros quehaceres, con casa, 25 de Mayo 797. v1

MUCHACHA RECOMENDADA, CON REmitido, que entienda de cocina, necesito, Cangallo 1656, de 9 en adelante.

MUCHACHA SE NECESITA PARA mandados y pequeños quehaceres, W. Villafañe 1655.

MUCHACHA 12 años, NECESITO, PAra matrimonio, pago 10 $, Rioja 1681, dep. 3.

MUCHACHA ESPAÑOLA, 16 A 17 años, recomendada, para todo trabajo, precisa matrimonio, Av. de Mayo 822, dep. G.

MUCHACHA DE 14 A 16 años, POCO trabajo, con retiro, sueldo 15 $, se precisa, Tacuarí 536.

MUCHACHA PARA TODO TRABAJO SE precisa; Lavalle 870, con retiro, corta familia.

MUCHACHA de 14 a 16 años PARA ayudar en quehaceres, se precisa, Chile 1335.

MUCHACHA DE 12 A 15 años SE NECEsita para servicio, Suipacha 845, departamento 12.

MUCAMA QUE SEPA PLANCHAR, con recomendación, se necesita, Uruguay 991, tratar de 8 a 10.

MUCHACHA DE 13 A 15 años SE NECEsita, para matrimonio solo, Bulnes 2118.

MUCHACHA SE NECESITA PARA quehaceres de casa, sueldo 25 $, Paraguay 967.

MUCHACHO SE NECESITA PARA limpieza y mandados, presentado por los padres, Montevideo 584.

MUCAMA RECOMENDADA, PARA SERvicio de corta familia, se necesita, Sgo. del Estero 1446.

MUCHACHA SERIA, DE 15 A 16 años, para todo servicio, casa corta familia, se necesita, desde las 8 a. m., Salta 170, 1er. piso, izq.

MUCAMA JOVEN DE BUENA PRESENcia que sepa coser y planchar y con recomendaciones, se necesita para señora sola, artista, Tucumán 1134, piso 3o. v1

MATRIMONIO NECESITA MUCHACHA argentina para todo servicio, menos lavar, que sepa cocina sencilla, doy cama, B. Mitre 1515, 1o., después de las 9.

MUCHACHA JOVEN, SERIA, PROLIJA y honrada, que sepa lavar y planchar, muy bien, se precisa, buenos informes exigidos, Avenida de Mayo 847, 5o. piso. v1m

MUCAMA GENERAL, práctica, aseada, activa y bien recomendada, se necesita, en casa de matrimonio sin hijos, en el pueblo de Morón (F. C. O.), calle Rivadavia 2045, buen sueldo, pasaje pago. v30

MUCHACHA DE 12 A 14 años NECESIto para ayudar en los quehaceres de casa en matrimonio solo, poco trabajo y se enseña de modista de sombreros, con recomendación, sueldo 10 $, Vlamonte 2872.

MUCHACHA de 13 a 15 años, SIN CAma, para mucama, se necesita, Pavón 1035, tratar de 8 1/2 a 9 a. m. Inútil presentarse sin informes y si no tiene buena presencia.

NIñera PRACTICA, CON RECOMENDAción, se necesita, Uruguay 991, tratar de 2 a 10.

NIñera JOVEN CON RECOMENDACIOnes y cama, para cuidar un bebe, se necesita, Chile 879.

PARA CASA EXTRANJERA SE NECEsita mucama, con buenas recomendaciones; tratar Suipe 1835, Belgrano. v30

ROPERA PARA HOTEL RECOMENDAda de 40 $, se necesita, Alsina 538.

SE NECESITA SIRVIENTA PARA TODO trabajo, Provincias Unidas 436.

SIRVIENTA PARA TODO SERVICIO SE necesita, Falcón 2385.

SIRVIENTA SE NECESITA, FRAY Cayetano 746.

SE PRECISA MUCAMA SIN PRETENSIOnes, Defensa 127, 2o. piso.

SIRVIENTA SE PRECISA, B. MITRE 3216.

SE NECESITA UN MUCHACHO, CALLAO 1091. v1o.

SE NECESITA UNA MUCAMA, OCUrrir Garandi 351. v1o.

SIRVIENTA PARA POCO TRABAJO, SE precisa sin cama, Boedo 591.

SIRVIENTA SE NECESITA, CON RECOmendaciones, Moreno 1443, dep. 4.

SIRVIENTA PARA AYUDAR, SUELDO 30 $, se necesita, Cochabamba 1468.

SIRVIENTA SE NECESITA, PREFIRIENdose japonesa, Ancherena 426, dep. D.

SE NECESITA SIRVIENTA PARA CORta familia, Boedo 86.

SIRVIENTA, QUE SEPA SU OBLIGAción, se necesita, Venezuela 796.

SIRVIENTA PARA CORTA FAMILIA SE necesita, Carlos Calvo 3619.

SIRVIENTA PARA TODO TRABAJO SE necesita, Victoria 618.

SIRVIENTA PARA CORTA FAMILIA SE necesita, Paso 634.

SIRVIENTA PARA MATRIMONIO SE precisa, poco trabajo, Alsina 1596.

SIRVIENTA PRECISO O LAVANDERA, Estados Unidos 1453.

SIRVIENTA DE 40 A 50 años, NECEsito, Deán Funes 561.

SIRVIENTA QUE SEPA COCINAR SE precisa, Sarmiento 2323.

SIRVIENTA SE NECESITA, PARA TODO trabajo, con retiro, Misiones 157.

SIRVIENTA PARA LA mañana, SE NEcesita, sueldo 20 $, Junín 28.

SIRVIENTA niñera Y OTROS TRABAJOS, se necesita, Brandsen 1838.

SIRVIENTA QUE ENTIENDA DE COCIna, se necesita, Brandsen 1838.

SIRVIENTA PARA TODO TRABAJO, poca familia, necesito, México 1824.

SIRVIENTA QUE SEPA COCINAR SE precisa, Independencia 2831.

SE NECESITA SIRVIENTA PARA TODO trabajo, Alsina 2536.

SE NECESITA LAVANDERA POR DIA, para taller, Arenales 2061.

SE PRECISA COCINERA CON RECOmendación, tratar Ayacucho 927.

SE NECESITA CHICA PARA ACOMPAñar a señora sola, Estados Unidos 1465.

SIRVIENTA QUE SEPA COCINAR, CON cama, se precisa, French 2295.

SIRVIENTA SE PRECISA, CERRITO 1057

SIRVIENTA QUE ENTIENDA ALGO DE cocina, se necesita, Moreno 2035. v1m

SIRVIENTA PARA QUEHACERES DE casa, se necesita, Senillosa 864.

SE NECESITA MUCHACHA, MATRIMOnio solo, Solís 616, 4o. piso, dep. G.

SIRVIENTA PARA TODO TRABAJO Y una chica se necesitan, Belgrano 2378.

SE NECESITA SIRVIENTA JOVEN, para todo trabajo, Independencia 3666.

SIRVIENTA SE NECESITA, GARAY número 3614.

SIRVIENTA FORMAL, PARA TODO trabajo, España 1462. v1m

SIRVIENTA JOVEN, PRECISA CORTA familia, Avellaneda 728, Caballito. v30

SIRVIENTA SE PRECISA, CORTA FAmilia, Carmen 468 (Flores). v30

MUCAMA QUE ENTIEN-
ofrece con carta é informes, Ciudad de Buenos Aires, marzo 30 de 1917.—El secretario general. v1m

SERVICIO DOMESTICO PEDIDO

SIRVIENTA PRECISO, CON CAMA, Estados Unidos 2052, dep. B. v30

SIRVIENTA PARA TODO SERVICIO SE necesita; Córdoba 2068. v30

SIRVIENTA QUE ENTIENDA DE COCIna se necesita, Garay 3016. v30

SIRVIENTA PARA TODO TRABAJO SE precisa, Rawson 40. v30

SIRVIENTA PARA TODO SERVICIO con cama, preciso, Bulnes 1320. v30

SIRVIENTA PARA TODO SERVICIO, se precisa; Camacuá 453, Flores. v30

SE NECESITA UNA SIRVIENTA, BELgrano 1054. v30

SIRVIENTA SE NECESITA EN CASA DE familia, Rivera 379. v1m

SIRVIENTA SE NECESITA; BULNES 279. v30

SIRVIENTA EN GENERAL, CON CAMA, sueldo 25 $, se necesita, Granaderos 738.

SIRVIENTA SE NECESITA, SAAVEDRA 1361, entre San Juan y Cochabamba.

SIRVIENTA PRECISASE PARA TODO trabajo menos cocina, Terrero 180, Flores.

SIRVIENTA PARA LA COCINA Y otros quehaceres se necesita, Alsina 1143; tratar después de las 9.

SE NECESITA SIRVIENTA PARA LOS quehaceres de corta familia, Viayes 1930. v1m

SE NECESITA SIRVIENTA PARA TODO trabajo y cocina sencilla, buenos informes, Armenia 923.

SIRVIENTA PARA TODO SERVICIO SE necesita, sueldo 30 $, General Paz 3125.

SE NECESITA UN COCINERO PARA cocina de suboficiales, Escuela de Tiro Campo de Mayo, sueldo 40 a 50 $.

SIRVIENTA PARA TODO TRABAJO Y ayudar cocina necesito, sueldo 30 pesos, Chile 1961.

SIRVIENTA JOVEN Y PRACTICA NEcesitase, Entre Ríos 1322, presentarse a las 9.

SE NECESITA MUCHACHA PARA COCIna y otros quehaceres, Rivadavia 1569, 3o.

SIRVIENTA QUE SEPA COCINAR Y que tenga recomendación se necesita, Belgrano 2633, de 9 á 4. v1o.

SE NECESITA SIRVIENTA JOVEN, PAra todo trabajo, menos cocina, Bmé. Mitre 1436.

SIRVIENTA PRECISO, RECIEN VENIda, para matrimonio solo, San Juan 4038.

SIRVIENTA QUE SEPA COCINAR SIN cama, se necesita, Florida 537, piso 1o., izquierda.

SIRVIENTA QUE ENTIENDA DE COCIna, se necesita, Sarmiento 2035, sueldo 35 $.

SIRVIENTA QUE ENTIENDA DE COCIna, para matrimonio solo, Ecuador 1078.

SIRVIENTA QUE SEPA ALGO DE COcina, con recomendaciones, se precisa, Carlos Calvo 1474. v2

SE NECESITA niñera, AV. DE MAYO 1460, dep. 20, 5o. piso, tratar después de las 10.

SE NECESITA SIRVIENTA PARA TOdo servicio, que sepa cocinar y recomendación, Belgrano 1572, dep. 5. v1o.

SIRVIENTA SE NECESITA, RECOMENdada, para matrimonio solo, sueldo 40 pesos, Lavalle 2051.

SE NECESITA SERVIENTAS SIN PREtensiones, para Bandield, tratar Vicyra 94, dep. 2, frente mercado Roca.

SIRVIENTA PRACTICA, PARA TODO trabajo menos cocinar, necesito, Lavalle 3492.

SIRVIENTA SIN CAMA, SE NECESITA, que sepa cumplir con su obligación, Belgrano 428 (4o. piso).

SIRVIENTA PARA TODO MENOS COCIna, sueldo 25 $, Venezuela 728, 3er. piso.

SIRVIENTA QUE SEPA COCINAR SE necesita, corta familia, 15 de Noviembre 1837.

SIRVIENTA SE PRECISA, TODO TRAbajo, que sepa cocinar, Ayacucho 420, dep. F. v1

SIRVIENTA TODO TRABAJO, ENTIENda de cocina, corta familia, sueldo 40 $, se necesita, Juncal 2481.

SIRVIENTA QUE SEPA COCINAR CON recomendación y cama, se necesita, 879 Chile.

SE NECESITA MUCHACHA PARA CORta familia, para el campo muy cerca, hay cocinera, Andes 239.

SIRVIENTA QUE ENTIENDA DE COCIna, con recomendaciones, se precisa, Rivadavia 2556, piso 3o.

SE NECESITA SIRVIENTA JOVEN, que sepa cocinar y otros quehaceres, Sarmiento 2941. 1m

SIRVIENTA ARGENTINA JOVEN, para matrimonio, se necesita, Corrientes 1455, dep. 7. v30

SE NECESITA UNA SIRVIENTA, QUE sepa algo de cocina, para medio día, Santa Fe 3216. v30

SIRVIENTA TODO SERVICIO ENTIENda cocina buena presencia necesitase, Uruguay 291, 1o. piso. v30

SIRVIENTA FORMAL PARA TODO SERvicio de corta familia, se necesita, Bonpland 487, Flores. v30

SIRVIENTA SE NECESITA, PARA TODO trabajo, sueldo 25 $, Gral. Lavalle 537, Bernal, F. C. Sud. v30

SIRVIENTA FORMAL, QUE ENTIENDA de cocina, se necesita; Colombres No. 587. v30

SIRVIENTA PARA CORTA FAMILIA, se necesita con recomendaciones, Ombú 374. v30

SIRVIENTA, PREFERIBLEMENTE ITAliana, necesitase para familia italiana; Caracas 456, Flores. v30

SIRVIENTA QUE SEPA COCINAR CON retiro y chica de 12 años, Vlamonte 852, dpto. 6. v1o

SIRVIENTA SE NECESITA, QUE ENtienda de cocina, corta familia, Sarmiento 2210. v30

SIRVIENTA SE NECESITA, SUELDO 20 pesos, tratar Carlos Calvo 535, dep. H., de 9 a 10 a. m. v30

SE PRECISA SIRVIENTA CON CAMA, poca familia, Victoria 2430, después de las 3 tratar. v30

SIRVIENTA MUY ASEADA, CON CAMA, para todo trabajo, algo de cocina, se necesita para corta familia; Agüero sedm 2176. v30

SIRVIENTA JOVEN QUE ENTIENDA algo de cocina y que hable algo inglés, se necesita, para matrimonio solo, inglés, sueldo 45 a 50 $, Esmeralda 455.

SE NECESITA señora JOVEN PARA lavar y planchar y ayudar algún quehacer doméstico, para trabajar de 7 a 11 a. m., Independencia 3145.

SIRVIENTA FORMAL, SE PRECISA, que sepa bien cocina sencilla, para matrimonio, con buenos informes, después de las 8, 40 $, Sgo. del Estero 462.

SIRVIENTA RECOMENDADA, QUE sepa cocinar, con cama, para cocinar solamente, para un matrimonio solo, necesitase, de 9 en adelante, Tacuarí 1361.

SIRVIENTA JOVEN, SOLTERA, CON buenas referencias, para todo servicio, que entienda de cocina, se precisa, Echeverría 2212, inútil presentarse sin certificados. v1

SIRVIENTA QUE SEPA COCINAR Y muchacha para mucama, se necesitan para matrimonio solo, 3 de Febrero 770, a una cuadra de Cabildo y Maure, presentarse de 4 a 6.

SIRVIENTA SE NECESITA, QUE ENtienda algo de cocina, corta familia, hay otra sirvienta, con recomendaciones, tratar de 8 a 11 a. m., Corrientes 2336, 1er. piso, escalera B, derecha.

SERVICIO DOMESTICO OFRECIDO

AMA CON LECHE DE 3 MESES SE ofrece sin chico, Matheu 743. v30

AMA JOVEN ITALIANA, LECHE DE 3 meses, se ofrece, Constitución 2857.

AMA SE OFRECE RECIEN VENIDA, con leche de 5 meses, para ciudad o campaña, México 1056, pieza 23.

AMA PRIMERIZA CON LECHE DE 3 meses, se ofrece, para casa del niño, Sarmiento 2256.

AMA CON LECHE DE POCOS DIAS, certificado médico, se ofrece para criar en su casa, Esmeralda 185. v2

AMA SE OFRECE, ITALIANA Y UNA vasca, sin pretensiones, va al campo, B. Peña 323.

AMA SE OFRECE, JOVEN, ROBUSTA, leche de 20 días, da el pecho 4 a 5 veces al día, Rivadavia 5838. v30

AMA DE LECHE SE OFRECE, DE un mes y medio, dirigirse por carta o personalmente, Zelaya 3016. v1m.

AMA SE OFRECE PARA CRIAR EN su casa, no tiene chico, leche buena y abundante, Paraguay 1521. v30

COCINERA FORMAL SE OFRECE, FALcón 2604.

COCINERA ARGENTINA SE OFRECE para casa familia, Avellaneda 163.

COCINERA CON CAMA Y OTROS QUEhaceres se precisa, Victoria 964, piso 3o.

COCINERA SE OFRECE, señora FORmal, Tucumán 656.

COCINERA SE OFRECE, FORMAL, CON buenos informes, Chacabuco 1570, v1o.

COCINERA SE OFRECE CON CAMA, sabe bien su obligación, Sáenz Peña 767.

CALLE ESTADOS UNIDOS 849, SIRvienta para todo trabajo se ofrece.

COCINERA PRACTICA, SE OFRECE, Sarmiento 993.

COCINERA SE OFRECE CON BUENOS informes, Río Bamba 78.

COCINERO PASTELERO FRANCES SE ofrece para familia, Salta 231. v1

COCINERA DE PROFESION SE ofrece, Sarandí 844, Bonita Murugarren. v1o

COCINERO ITALIANO, SE OFRECE, ciudad o campo, Pastelero; Junín 838.

COCINERA FORMAL COMPETENTE ofrece con carta é informes, ciudad o campo, Bolívar 838. v1m

SERVICIO DOMESTICO OFRECIDO

COCINERA SE OFRECE Y MUCAMA sola española, Carlos Calvo 1770.

COCINERA EXTRANJERA PARA COcina sencilla se ofrece, Paraná 684. v1o.

COCINERA CON EXCELENTES RECOmendaciones, con una chica de 11 años para ciudad o campo, Córdoba 2801. v1

COCINERA JOVEN SE OFRECE CON excelentes informes, Sarmiento 1561, U. T. 5537, Libertad.

COCINERO ITALIANO, FORMAL, SE ofrece, sin pretensiones, buenos informes, Jujuy 535.

COCINERA FORMAL, ITALIANA, SE ofrece, con recomendación, Sarmiento 4847.

COCINERA SE OFRECE CON RECOmendaciones, con retiro, Venezuela 1466; pieza 22. v1

COCINERA DE PROFESION SE OFRECE sin cama, todo estilo, bien recomendada, tratar Esmeralda 1005.

COCINERA COMPETENTE, VASCO-ESPAñola, se ofrece suplenta o efectiva, Piedras 761, entresuelo.

COCINERO PASTELERO REPOSTERO de profesión, se ofrece, va al campo, San José 346.

COCINERA SE OFRECE CON BUENOS informes, para cocina sencilla, Molo 1941. v1

COCINERA SE OFRECE, COMPETENTE para casa particular o pensión, con recomendaciones de 2 años, Belgrano 377.

COCINERA SENCILLA, SE OFRECE para corta familia o mucama, con recomendaciones, Arenales 3061.

COCINERA Y DEMAS QUEHACERES, se ofrece para campo, por carta, B. C., Av. de Mayo 575.

COCINERA, SE OFRECE, Y OTROS quehaceres, para corta familia, Independencia 746.

COCINERA ITALIANA, PARA COCINA sencilla, se ofrece para matrimonio o corta familia, Florida 56.

COCINERA COMPETENTE, CON BUEnos informes, para corta familia se ofrece, Tucumán 1549, dep. 4. v3m

COCINERA ALEMANA, DE PRIMER ORden, desea colocarse en familia distinguida, argentina, ofertas Santa Fe 2695. v30

COCINERA CON BUENAS RECOMENdaciones se ofrece, señora sería, Pasaje Bollini 2268. v30

COCINERA QUE SABE BIEN COCINAR, española con recomendaciones, se ofrece, Anchorena 358. v30

COCINERO ITALIANO, CON BUENA recomendación, se ofrece para familia; Charcas 1298. v30

COCINERA VASCOESPAÑOLA SE ofrece para restaurant, fonda o casa pensión, Cangallo 1627. v30

COCINERO SE OFRECE, VASCO SIN pretensiones, persona seria corto sueldo recomendado, ciudad o campo, calle Treinta y Tres 2075. v30

CHEF DE COCINA Y PASTELERIA, SE ofrece para familia distinguida, hablando francés, español o italiano, $ 70 a 80, Rivadavia 1446. v2m

COCINERO PIAMONTES, DE 43 años, pastelero y repostero, buena recomendación, busca ocupación, restaurant o distinguida familia, ciudad o campo, informes Ernesto, Paseo de Julio 728. v3m

JOVEN ESPAÑOL DE 21 años SE ofrece para limpieza, mandados, portero o cualquier trabajo, entiende de cocina, bien recomendada, Santa Fe 1447.

JOVEN JAPONES SE OFRECE PARA mucamo de comedor desea colocarse en casa distinguida, sabe su obligación, con certificados, Rivadavia 779, pieza 21.

LAVANDERA SE OFRECE POR DIA O mes, Cerro 131.

LAVANDERA PARA LAVAR EN CASA o por día, Andes 170.

LAVANDERA ITALIANA, SE OFRECE por día o docena, Ayacucho 965, pza. 42

LAVANDERA SE OFRECE 3 DIAS por semana, San José 137.

LAVANDERA SE OFRECE POR DIA, Libertad 598.

LAVANDERA DE PROFESION, RECOmendada, se ofrece por mes, para casa de familia, Uruguay 571. v2m

MUCHACHA SE OFRECE COCINERA O niñera, Rivadavia 1891. v30

MUCAMO SE OFRECE, BIEN RECOmendado, Arenales 4500, lechería.

MUCAMA O SIRVIENTA SE OFRECE, Chile 1062.

MUCAMA CON RECOMENDACIONES se ofrece, Venezuela 1127. v1

MUCHACHA DE 14 años SE OFRECE, para niñera, Talcahuano 1218, p. 5.

MUCAMA GENERAL, SE OFRECE CON buenos informes, Andes 1052, depto. 1.

MUCAMO O VALET DE 19 años SE ofrece recomendado, Charcas 1260, A. S.

MUCAMA GENERAL O DE ADENTRO, se ofrece, Piedras 591. v1m

MUCAMO DE 18 años, SE OFRECE, PORtero y limpieza, Paraná 744, pieza 22. v1m

MUCHACHA O SIRVIENTA FUERTE, para servicio de matrimonio solo, Conde 610, Colegiales.

MATRIMONIO SE OFRECE CON BUEnos certificados para ciudad o campaña, sin pretensiones; Paraná 872, depto. 1o.

MUCHACHA DE 20 años, SE OFRECE para corta familia o para cuidar señora, Cangallo 1062.

MUCHACHO, 18 AÑOS SE OFRECE PAra cualquier trabajo con recomendaciones, Saujil 129. v1o.

MATRIMONIO, MUCAMO O PEON Y cocinera, recomendado, se ofrece, Venezuela 874, teléfono 2277 Avenida. v2m

MUCAMO CON BUENOS INFORMES, SE ofrece cualquier trabajo casa familia, Córdoba 2467.

MUCHACHA SE OFRECE, PARA CORta familia, tratar personalmente C. Pellegrini 1447.

MATRIMONIO SE OFRECE, PARA ENcargados, también van al campo, Franco, México 1643, pieza 32.

MUCAMA SERIA SE OFRECE CON REcomendaciones, sabe planchar, B. Mitre 1851. v1

MUCAMO Y SEGUNDO SE OFRECEN, con buena ropa y recomendaciones, Lavalle 1430, U. T. 4603, Libertad. v1

MUCAMA PRACTICA PARA CASA DE pensión, se ofrece, Sarmiento 1135, dep. nueve.

MATRIMONIO SIN HIJOS SE OFRECE, mucama y portero o mucamo, con recomendaciones, Cevallos 180.

MUCAMA DE ADENTRO SE OFRECE con recomendaciones, sabe planchar, Chile 1358.

MUCAMO PORTERO O LACAYO, con buenos certificados y buena presencia, se ofrece, Paraná 870.

MUCAMA O SIRVIENTA PARA MATRImonio, se ofrece con recomendaciones, Uruguay 338.

MUCAMA DE ADENTRO O GENERAL, con buenos informes se ofrece, Sgo. del Estero 1513.

MUCHACHO CON BUENOS INFORMES se ofrece, Moreno 1651, U. T. 3701, Libertad.

MUCAMA CON MUY BUENAS RECOmendaciones, para comedor o adentro, se ofrece, tratar Junín 1142. v1

MUCHACHO SE OFRECE DE 16 años, para cualquier trabajo, por carta o personalmente A. González, B. Mitre 2752.

MUCAMO DE COMEDOR O GENERAL, se ofrece con buenas recomendaciones, Andes 1052, depto. 1.

MUCAMA SERIA, DE ADENTRO O GEneral, para matrimonio solo, se ofrece con buenas recomendaciones, Solís 1052.

MUCAMA SE OFRECE, RECIEN LLEgada, sabe su obligación, Independencia 746.

MUCAMA DE BUENA PRESENCIA, SE ofrece o para matrimonio solo, Belgrano 1352.

MUCAMA SE OFRECE CON BUENOS informes, para dentro o general, para corta familia, Paraguay 924, pieza 11. v1m

MUCHACHO DE CORTA EDAD, SE ofrece para mandados y otros quehaceres; tratar Venezuela 1292. v30

MUCAMA DE ADENTRO SERIA, CON buenos informes se ofrece, Cazadores 1947. v1

MATRIMONIO SE OFRECE, CAMPO O ciudad, sin hijos, quintero y cocinera, con certificados, Peña 2475. v30

MUCAMA PARA MATRIMONIO O CORta familia, se ofrece; calle Cangallo 1464. v30

MATRIMONIO SE OFRECE, LA SEÑOra muy buena modista, él todo trabajo; Río de Janeiro 338. v2

MATRIMONIO JOVEN SIN HIJOS SE ofrece para todo trabajo, Av. Galicia 588, Pilcfiero. v30

MUCHACHA DE 16 años, TODO TRAbajo, entiende de cocina, Santa Fe número 1146. v30

MUCAMA Y niñera SE OFRECEN JOvenes, buenas recomendaciones, Cuba 2898. v30

MATRIMONIO JOVEN SIN CHICOS, SE ofrece para cuidar y criar a niño a biberón; Cochabamba 2180. v30

MATRIMONIO ESPAÑOL SIN HIJOS SE ofrece de jardinero y quintero y la señora cocinera, tratar B. Mitre 1468, dep. 1. v1

MATRIMONIO SE OFRECE PARA ir cargado de departamentos o escritorios, sabe albañil y pintor con buenos certificados Saujil 128, J. C. v1o.

MATRIMONIO ESPAÑOL, SIN HIJOS, con recomendación, se ofrece, ella cocinera o mucama, él cualquier trabajo, capital o campo, Venezuela 1066.

MUCAMA DE COMEDOR O PARA COCIna y recomendación y algunos quehaceres se ofrece, General Urquiza 1813. No se atienden cartas si no pagan tranvía. v30.

MATRIMONIO SE OFRECE, COCINERO y mucama o sirvienta, sin pretensiones, con buenos certificados, [illegible] o campo, Bolívar [illegible] v2m

SERVICIO DOMESTICO OFRECIDO

MUCAMA DE ADENTRO, MUY SERIA, se ofrece, corta familia, Paraná 692. v1

MUCAMO DE COMEDOR PRACTICO de buena presencia y buenos informes, se ofrece; Arenales 2801. v2m

MUCHACHA ESPAÑOLA de 19 años Y buena presencia, se ofrece para matrimonio o corta familia, Moreno 3671, departamento 2.

MATRIMONIO JOVEN SIN HIJOS, SE ofrece para encargados de casa, hacer limpieza, etc. El es pintor y albañil; Rodrigues Peña 1019. v2o

MUCHACHO HONRADO Y TRABAJAdor, corto sueldo, con cama, sin pretensiones, se ofrece; Alsina 2071, departamento 34. v30

MATRIMONIO BELGA CON DOS HIJOS mayores desearía casa para hacer limpiesa en cambio de alquiler. Ocurrir Saranda 783. v30

MATRIMONIO DECENTE DESEA CUIdar niño o niña después, familia buena, Lomas de Zamora. Datos Asconagua 941 depto. 3o., J. Rodrigues.

MATRIMONIO SE OFRECE SIN HIJOS, con garantía o con depósito, para encargado de casa o departamento, por carta o personalmente, C. D'Onofrio, Castillo 1558. v1m

MATRIMONIO, ELLA COCINERA, SAbe lavar y planchar, él peón fuerte, para cualquier trabajo, sabe manejar, con buenas recomendaciones, se ofrece, Rivadavia 1367.

MATRIMONIO SE OFRECE CON BUEnos certificados de familias distinguidas, mucamo de comedor muy competente, y ella para adentro o lavar y planchar, Charcas 1508. v3.

MATRIMONIO PIAMONTES SE OFRECE joven, de 29 años, sin hijos, la señora cocinera, sabe lavar y planchar y él para todo trabajo, con buena recomendación, Lexica 4302, casi esq. Pringles. v1m

MATRIMONIO VASCOESPAÑOL OFREcese, personas formales y con buenos informes de casas serias, cocinera y mucamo de profesión, para ciudad o campaña, Patagones 1091. v2m

MUCAMA señora FORMAL, ESPAÑOLA, habla francés sabe coser y planchar, presenta buenas recomendaciones, dirigirse por carta ó personalmente, Constitución núm. 3870.—T. P. v3j

MATRIMONIO PIAMONTES SON UN HIjo de 15 años se ofrece para ciudad o campo, él jardinero, quintero, ella cocinera y el hijo para cualquier trabajo con buenas recomendaciones, dirigirse Mendoza 2248, Belgrano. v1

Niñera. O MUCAMA SE OFRECE CON inmejorables recomendaciones, es persona de toda confianza, Corrito 794. v30

PORTERO ASCENSORISTA, ENTIENDE de electricidad con certificado de 9 años, se ofrece para casa departamentos, Stipacha 526. v30

PERSONA SERIA, SE OFRECE PARA el cuidado de 1 ó 2 niños y atención de un hogar, tratar ó informes en la misma casa donde aún se halla colocada, Rodríguez Peña 897, 1er. piso. v30

SIRVIENTA PARA TODO TRABAJO SE ofrece, Doblas 476.

SEÑORA SE OFRECE POR MEDIOS días, Estados Unidos 1465; piso 3.

Señora SE OFRECE, PARA CUIDAR chicos en su casa, Sarandí 924.

SIRVIENTA MUCAMA SE OFRECE, con recomendaciones, Cochabamba 2351.

SE OFRECE niñera RECOMENDADA, Ayacucho 77.

Señora SERIA SE OFRECE, PARA LOS quehaceres de corta familia, Garro 131.

SE OFRECE JOVEN JAPONES, MUCAmo, para casa de familia, Solís 1005.

SE OFRECEN DOS CHICAS, 10 Y de 5 años, Vlamonte 325, pieza 9.

SE OFRECE SIRVIENTA JOVEN QUE entiende de cocina, Belgrano 330.

SE OFRECE COCINERA PARA COCINA sencilla, Billinghurst 341.

SIRVIENTA FORMAL SE OFRECE, Defensa 850. v1o.

SIRVIENTA SE OFRECE, ENTIENDE DE cocina, Venezuela 826.

SIRVIENTA JOVEN QUE ENTIENDE de cocina, se ofrece, Montevideo 573.

SIRVIENTA SE OFRECE, ENTIENDE algo de cocina, dirigirse San José 953.

SIRVIENTA SE OFRECE QUE ENTIENde de cocina, Piedras 1263, pieza 50.

Señora FORMAL, SE OFRECE CON chica de 12 años, Belgrano 426.

SIRVIENTA JOVEN, SE OFRECE CON retiro, Andes 170.

SIRVIENTA SE OFRECE, ENTIENDE algo de cocina, Carlos Calvo 1052.

SE OFRECE AMA CON LECHE DE 6 días, Balcharta 3355.

SIRVIENTA QUE SABE COCINAR, SE ofrece, Méjico 1815.

SERVIENTA O COCINERA SENCILLA, se ofrece, Victoria 3470.

SE OFRECE SIRVIENTA PARA TODO servicio, Chile 536.

SIRVIENTA PARA TODO TRABAJO, SE ofrece, Cangallo 1464. v30

SE OFRECE MUCAMA Y niñera, CON recomendación; Aráoz 1027. v30

SE OFRECE SIRVIENTA O MUCAMA recomendadas, Chile 2451. v30

SE OFRECE UN ENCARGADO DE CASA, competente; Paseo 1413. v30

SIRVIENTA ESPAÑOLA SE OFRECE, sin pretensiones, Falcón 2776, Flores. v1

SE OFRECE MUCAMA COCINERA O todo trabajo, corta familia, Salta 1490. v1

SIRVIENTA JOVEN SE OFRECE PARA cocina o todo trabajo de matrimonio solo con buenos informes; Pozos 386.

Señora SE OFRECE PARA COCINA sencilla u otros quehaceres, Rivadavia 1861.

SE OFRECE SIRVIENTA PARA CORTA familia, entiende de cocina, buenas recomendaciones; Reconquista 528.

SIRVIENTA SE OFRECE PARA TODO trabajo ó para lavar y planchar, Calle Córdoba 2805. v1

SIRVIENTA PARA TODO SERVICIO SE ofrece, ó lavandera, General Urquiza 464, dto. 5o. v1o.

SE OFRECE COCINERA ITALIANA, sabe su obligación, lava toda la ropa, para corta familia, Rocamora 4078.

SE OFRECE SIRVIENTA JOVEN, PAra matrimonio solo ó con poca familia, dirigirse Monte Dinero 436.

SE OFRECE MUCHACHA, SE COLOCA para mucama o sirvienta, recomendado, Ayacucho 77.

SIRVIENTA FORMAL SE OFRECE, sabiendo su obligación, sin pretensiones, Chile 838.

SIRVIENTA QUE ENTIENDE DE COcina, se ofrece para poca familia, Sarandí 820.

SIRVIENTA SE OFRECE TRABAJADOra, Paseo 66, dep. 11, teléf. Unión 1961, Lyb., o personalmente.

Señora SE OFRECE PARA TODO TRAbajo, con una chica de 15 años, Montevideo 79. v1

SIRVIENTA SE OFRECE PARA TODO trabajo, que entienda cocina, Montevideo núm. 79. v1

SE OFRECE MUCAMA JOVEN SIN PREtensiones, con buenos informes, Montevideo 79. v1

SIRVIENTA QUE SABE COCINAR BIEN y niñera se ofrecen juntas o separadas, Chile 1856, p. 22. v1

SIRVIENTA SE OFRECE PARA TODO trabajo, que entiende bien de cocina, Sarmiento 1135, dep. 9.

SE OFRECE MUCAMA COSTURERA para ciudad o campo, Cabildo 585, Belgrano, de 10 a 3.

SE OFRECE SIRVIENTA O MUCAMA, con o sin cama, Corrientes 3179, piso 1o.

SE OFRECE LAVANDERA Y PLANCHAdora y otros quehaceres en casa de familia, Humberto 868. v1

SE OFRECE MUCAMA DE HOTEL, PENsión, o repetía, con muy buen certificado y muy práctica, Alsina 317.

SIRVIENTA SE OFRECE PARA TODO servicio de matrimonio o corta familia, menos lavado, Rivadavia 1749.

SIRVIENTA SE OFRECE PARA TODO trabajo de corta familia, con buenos informes, tratar Defensa 347. v1m

SIRVIENTA QUE SABE COCINAR, SE ofrece con recomendación, Chacabuco 857.

SE OFRECE señora FORMAL PARA SIRvienta, en familia o negocio, México 1070. v1m

SIRVIENTA PARA MATRIMONIO SOLO, se ofrece para todo servicio menos cocina, Misiones 1051.

SE OFRECE UN MUCHACHO de 16 años, sin pretensiones, para todo trabajo, por carta o personalmente, E. G., Lavalle 1720.

SIRVIENTA SE OFRECE CON niño de 2 años, entiende de cocina, con buenos informes, Sáenz Peña 619.

SE OFRECE señora FORMAL

esos fondos hasta la mitad del importe suscripto.

En segundo lugar la suscripción pudo efectuarse íntegramente, en bonos y obligaciones de la defensa nacional, y renta de 3 1/2 o/o amortizable que se tomaron al valor de emisión de los mismos. Si el interés ofrecido a los tenedores de estas formas de deudas flotantes fué superior al de los títulos dados en cambio, el Estado francés, en compensación, se benefició con la trasformación perpetua de la nueva deuda, qué de otro modo hubiese debido restituir a corto plazo con otro dinero tomado en préstamo. En fin, otra parte de la suscripción se hizo mediante títulos de la renta perpetua de 3 por ciento, recibida al tipo de 66 francos, bajo condición, sin embargo, de que dos terceras partes de las suscripciones individuales hubiesen sido abonadas en numerario.

El éxito de este empréstito fué sumamente satisfactorio. El pueblo participó en vastísima escala y con gran entusiasmo. El total de los suscriptores alcanzó a 13.314 millones al precio de emisión de 88 fr., siendo más abundantes las pequeñas suscripciones que en épocas anteriores, lo que demostró que el país comprendía que todos sus hijos debían reunirse contra un peligro común. Ante el llamamiento lanzado por Ribot al ejército de los ahorros franceses, éste respondió dignamente. La cantidad de 6.368 millones de dinero nuevo, fué efectivamente suscripto, entre los cuales son especialmente significativos 220 millones en oro, abonados espontáneamente en el plazo de pocos meses después que fueron llevados al Banco de Francia 1.100 millones en oro.

Los otros siete millares de millones que constituyen el saldo de la operación, forma la parte de consolidación de renta perpetua y amortizable y de deuda flotante. También en el extranjero, y especialmente en los países neutrales, el éxito fué halagüeño: entre los países beligerantes, Inglaterra contribuyó por 525 1/4 millones, participando 26.784 suscriptores.

Lo que decimos de Francia respecto al resultado de ese empréstito, podemos hacerlo extensivo a todas las naciones beligerantes sin distinción, en lo que a abnegación y espíritu de sacrificio se refiere. Pero el ejemplo de esa operación es el que mejor se aproxima a nuestras exigencias especiales.

En efecto, los métodos especialisimos seguidos por Francia al lanzar y colocar ese empréstito, se diferencian de los de las otras naciones, en que hubo razones especiales e independientes de las de la guerra misma, que determinaron la índole de los procedimientos adoptados por los financistas de aquel país. Esas razones radicaron precisamente en la índole del ahorro y del pequeño capital al que fué necesario fomentar y secundar por un largo período de tiempo, durante el cual el Estado tuvo necesidad de recoger de todas las fuentes, aun de las más modestas, los recursos para su gran guerra.

Acaparados de este modo los ahorros que día a día iban formándose, no dándoles tiempo para que buscaran otros empleos o se inmovilizaran, llegó la hora de un gran empréstito, el que trasformó y sistematizó estos capitales, para pedir al pueblo francés una participación más amplia en los nuevos gastos de guerra, a fin de que el esfuerzo definitivo fuera coronado por la victoria. El ministro Ribot, a pesar de las incitaciones contrarias, prefirió para esta operación el tipo de renta perpetua de 5 o/o, pues es este el viejo título tan popular que salvó al Estado en las horas más difíciles, y por prestarse a las conversiones sucesivas, sin omitir que es también poco oneroso para el Tesoro, si se tiene en cuenta que en el período de treinta años el gravamen de los intereses de los empréstitos de 1871 y 1872 pudo reducirse en dos quintas partes.

La tradición fué conservada y esto, precisamente formó el factor eficiente del éxito de este empréstito, el que nos ofrece, en la línea de los principios, enseñanzas muy instructivas, desde que la concepción y la organización de la operación fué precedida por el estudio y la preparación del ambiente psicológico del pequeño ahorro francés, del mismo modo que la propaganda no tuvo otra misión que reunir y determinar los elementos ya preparados de antemano. Por eso este criterio de organización y de propaganda que aconsejamos en nuestro ambiente, merece un estudio atento y detenido por parte de nuestros dirigentes, en el momento preciso en que estemos próximos a recurrir a una operación de crédito interno para que salve de trances difíciles a las finanzas nacionales. Es cierto que las condiciones especiales de nuestra economía general requieren modificaciones o variaciones en los métodos seguidos por naciones de economías muy diversas, aun cuando logremos utilizar los principios generales y los criterios principales en que se han fundado aquellos financistas para fundamentar y lanzar sus empréstitos. Examinaremos en otro artículo el punto; de cual debería ser la estructura técnica de los procedimientos para amoldar la experiencia de las otras naciones a los caracteres especiales de nuestras finanzas.

LA GUERRA

LEGACION DE RUSIA

La legación de Rusia en esta capital ha comunicado que, por orden del gobierno provisional, el término de presentación de los ciudadanos rusos que todavía no han cumplido con sus deberes militares ha sido postergado hasta el 15 de mayo. Los que no pudieran llegar a tiempo a Rusia pueden alistarse en los ejército de los países aliados con Rusia, previo consentimiento de los gobiernos de dichos países.

CRUZ ROJA ITALIANA

En el Palace Theatre serealizará el 4 del mes próximo, a las 9 de la noche, una función especial cinematográfica, organizada por la comisión de damas de la Cruz Roja italiana, a beneficio de esta institución.

Se ha preparado al efecto un interesante programa, en el cual figura la exhibición, por primera vez en esta capital, de la cinta "Maciste soldado alpino".

El precio de la platea ha sido fijado en 4 pesos.

Las localidades podrán retirarse, desde mañana, en las oficinas de la Cruz Roja italiana, Sarmiento 643, piso 5, de 2 a 5 de la tarde.

MUSEO SOCIAL AMERICANO

El Museo Social Americano se propone organizar un acto público de adhesión a España con motivo de su política de neutralidad seguida desde el comienzo de la guerra.

EN LAS PROVINCIAS

(De nuestros corresponsales, por telégrafo)

BUENOS AIRES

Lobería, abril 29 — El comité italiano de guerra prepara una interesante velada literario-musical para el 12 de mayo próximo, a beneficio de los reservistas italianos.

SANTA FE

Santa Fe, abril 29 — En la plaza España se organizó una manifestación en favor de los aliados, por iniciativa del comité pro democracia universal.

De allí se dirigió la columna hacia la plaza de Mayo, donde hicieron uso de la palabra los señores Villarroel, Gismani, Cória y Grugnin Rosas.

Formaban la columna las sociedades francesa, rusa, ibera, belga e italiana.

Debido al mal tiempo no asistieron otros elementos que se esperaban.

Los oradores expresaron sus esperanzas en el triunfo de los aliados y atacaron la política del kaiser, diciendo que desaparecido éste, Alemania sería partidaria de la democracia y del desarme universal.

INVESTIGACIÓN AGRÍCOLA-GANADERA

AMPLIA INFORMACION DE TODO EL PAIS

LAS ÚLTIMAS COSECHAS Y PERSPECTIVAS PARA LAS PRÓXIMAS

Continuamos la publicación de las informaciones que nos han remitido nuestros corresponsales en todo el país, respecto del estado de los campos de pastoreo y perspectivas que ofrecen las próximas cosechas agrícolas. Los datos más abajo consignados, como los que publicamos ayer, corresponden a la provincia de Buenos Aires:

RECALDE

La extensión que se ha sembrado de avena es de 8.500 hectáreas y 2.500 de trigo.

En esta localidad no se distribuye semilla, por no ser necesaria.

La siembra se hace en buenas condiciones.

En algunos campos nuevos se han roturado pequeñas extensiones de tierra.

Los arrendamientos han aumentado de 2 a 3 pesos por hectárea.

Los precios del ganado vacuno han bajado de 15 a 20 pesos por cabeza, y los de los lanares de 3 a 5 pesos.

Las últimas lluvias han mejorado notablemente los campos; por lo tanto, el estado de las haciendas es satisfactorio.

PELICURA

El área sembrada en esta jurisdicción es la misma del año próximo pasado. En ésta no se siembra más que trigo. De semilla sólo se precisa unos 45.000 kilos.

La roturación de la tierra se hace en muy buenas condiciones, por las frecuentes lluvias.

Los precios de los arrendamientos han subido 50 por ciento, por la gran demanda de campo.

Cereales para exportar no hay.

Los campos para pastoreo están inmejorables. Las haciendas se están compondiendo, y pronto estarán gordas ha subido.

El precio de la hacienda vacuna ha declinado algo; en cambio el de la lana ha subido.

Llueve con frecuencia, lo que nos hace presagiar un buen año.

PÁTAGONES

La extensión que se sembrará este año de trigo en Colonia Stroeder, cuartel 7.o de este partido, es de 15.000 hectáreas; los colonos, que en su mayor parte son alemanes e italianos, han recibido la semilla necesaria.

Como llovió bastante en los meses de febrero y marzo, las tierras han sido bien trabajadas, lo que permite hacer la siembra en buenas condiciones. Los agricultores de la Colonia Stroeder no arriendan la tierra que ocupan, sino que, según se me informa, la han comprado al mismo señor Stroeder, en fracciones de 125, 250 y 500 hectáreas y muchos de los ocupantes de dichas tierras han pagado ya más de la mitad del precio que importa la misma tierra que ocupan, firmando pagarés por el resto.

En cuanto a la ganadería, el año próximo pasado los hacendados habrán perdido un 30 por ciento de su ganado lanar, pero en cambio han vendido mucha hacienda y las lanas a precios elevadísimos, y ahora, como ha llovido abundantemente en toda esta zona, los ganados no sólo engordarán por estar los campos en excelente estado, sino que aumentarán quizás en un 70 por ciento.

CHARLONE

En esta zona se sembrarán con trigo, lino y avena 20.200 hectáreas.

Se necesitarán distribuir 6.500 quintales de trigo, lino y avena.

La siembra se hará en muy buenas condiciones, porque casi todos los colonos tienen los elementos necesarios.

Este año no se dedicarán nuevos campos a cultivos.

El precio de los arrendamientos es al 20 por ciento de la cosecha, igual a los años anteriores.

No quedan cereales para exportar.

El estado general de la ganadería y campos de pastoreo es muy bueno.

El ganado vale 20 pesos menos que en años anteriores.

Las próximas siembras de trigo y lino ofrecen muy buenas perspectivas

Las últimas lluvias han beneficiado notablemente los campos de pastoreo y agricultura, encontrándose en la actualidad en excelentes condiciones.

PATRICIOS

El estado general de los campos y de la ganadería por el momento es inmejorable; el llovizna más, perjudicaría en particular la siembra.

Los ganados han mejorado; los animales estaban flacos por efectos de la sequía y luego la langosta destruyó las plantas forrajeras.

Precios del ganado, comparados con años anteriores: vacas al corte, años anteriores pesos 75, término medio; ahora pesos 55. Lanares: años anteriores, pesos 11; actualmente pesos 14. Hay pocos lanares y de ahí su valor.

Precios de arrendamientos: años anteriores, pesos 14 a 15, (por causa de las inundaciones su precio era bajo hace dos y tres años); en la actualidad se pagan 18 pesos.

Las perspectivas son muy buenas en general, para la agricultura y la ganadería.

QUIROGA

Se sembrarán este año entre trigo, lino y avena, de 10 a 12 mil hectáreas.

No hay colonos necesitados, pues todos tienen semillas.

Se hará la siembra en tiempo inmejorable.

No se ha habilitado campo nuevo para agricultura.

Los precios de arrendamiento son de 12 a 15 pesos la hectárea, habiéndose pagado el año anterior a 11 y 12 pesos, y de 22 a 25 por ciento.

El estado de los campos de ganadería es inmejorable y el de las haciendas relativamente bueno.

AZUL

Extensión de tierra sembrada o por sembrar: trigo, 10.000 hectáreas; en avena algo más de 60.000 hectáreas, pero casi todo se utiliza en praderas para invernadas, y tambos; 100 hectáreas de centeno. Esta forrajera, que da tan buenos resultados en la explotación de tambos, ha sido este año muy descuidada y a causa de su elevado precio no hay perspectiva de que se siembre mayor cantidad.

Es muy posible que aun se dediquen varios millares de hectáreas más para la siembra de la avena.

Los arrendamientos en este partido se mantienen a altos precios, debido a haberse concentrado aquí grandes cantidades de ganados de otros partidos en que faltaban pastos a causa de la prolongada sequía.

En depósitos particulares hay 100.000 bolsas con trigo sin vender y 13.000 con avena.

El precio del ganado comparado con el año anterior, es 30 por ciento menos.

Las lluvias han beneficiado enormemente la extensa zona sembrada de avena y facilita la labranza para sembrar trigo.

A. SAENZ

La extensión de tierra que se sembrará con trigo, es de 24.300 hectáreas, y con avena, 5.300.

Los colonos necesitados de semilla son muy pocos, la siembra se hará en buenas condiciones.

No se dedican nuevos campos a los cultivos; los campos que se dejan rastrojos a descansar; se aprovechan con ganadería.

Los arrendamientos están a los mismos precios de años anteriores, es decir, de 5 a 6 pesos la hectárea para agricultura y 2.50 para ganadería.

La existencia de trigo y avena para exportar es la siguiente: trigo 68.227 bolsas, y avena 4.238 bolsas; esta existencia está en los galpones de esta estación.

La ganadería etá en muy buen estado, como también los campos.

Los novillos gordos se colocan de 130 a 150 pesos; vacas al corte, de 55 a 65 pesos.

Las perspectivas para la siembra de trigo y avena son muy halagüeñas.

Con las lluvias de marzo y de abril, los campos de pastoreo y las tierras para la labranza se encuentran en muy buenas condiciones.

MONTE

La extensión de tierra a sembrarse aun no se puede saber.

La cantidad de semilla necesaria para los colonos será de 6.000 kilos de trigo y 15.000 de avena.

La siembra se hará en buenas condiciones.

No se dedicarán nuevos campos a cultivos.

Los arrendamientos han subido un 15 a 20 por ciento con relación a los años anteriores.

No queda ninguna cantidad de cereales a exportarse.

El estado de los campos de ganadería es bueno.

El precio del ganado está en baja con respecto a los años anteriores en un 20 por ciento y no hay interés en comprar.

La perspectiva que ofrecen las próximas siembras es buena.

Las últimas lluvias han traído grandes beneficios para los campos.

MEDANOS

En este partido, uno de los más extensos de la provincia, se van a sembrar este año 170.000 hectáreas, casi todas de trigo, y algunas pocas de avena.

Aquí se siembra a razón de treinta kilos por hectárea y como el 90 por ciento de los chacareros está en la indigencia, es fácil saber los kilos que se necesitan para salvar la situación.

Por esta misma razón se sembrará menos que el año próximo pasado.

En cuanto al precio de los arrendamientos, están como en años anteriores, pero en general hay la norma de conducta de pagar un tanto por ciento de la cosecha (el 15 por ciento).

En esta región no queda trigo, pues no lo hubo absolutamente en la pasada cosecha.

En medio de esta miseria, la ganadería y los campos de pastoreo están en su apogeo, con alfalfares espléndidos, de los cuales ya se ha cortado algún pasto.

Ha llovido este año en marzo y abril 300 milímetros, que contrastan grandemente con los 390 caídos en todo el año 1916.

El tiempo sigue amenazando lluvia y caen abundantes rocíos.

Hace años que no se ven los campos tan lindos como ahora.

Todo el mundo adquiere bríos y está ansioso de conseguir la semilla para la siembra; hay mucha tierra roturada.

SAN PEDRO

El trigo se siembra dentro de dos meses, por lo menos, en esta región, pero puede calcularse, aunque prematuramente, que se dedicarán 15.000 hectáreas al lino y 2.000 a trigo.

En este distrito serán necesarias unas 1.500 fanegas de trigo y lino, para semilla.

Los mismos precios del año anterior, 25 a 30 la cuadra, rigen para el arrendamiento.

Hay en ésta mil toneladas de maíz.

El ganado vale diez por ciento más que el año próximo pasado.

Las lluvias caídas han beneficiado a los campos de pastoreo, que estaban sin pasto, debido a la prolongada sequía pasada, y a los campos de agricultura las han favorecido para la roturación y almacenamiento de humedad para las próximas siembras.

CORONEL VIDAL

No es posible precisar aún el área de tierra que se sembrará con trigo, lino y avena este año, por cuanto no han empezado las labores preparatorias. Aun cuando la última cosecha ha dado excelente rendimiento y los precios obtenidos han sido elevados, la agricultura no toma mayor incremento en esta zona, dándose preferencia a la explotación de la ganadería, la que, dado los buenos precios que se obtienen, aunque en general, algo menores que los del año anterior, y la poca alza notada en los arrendamientos, produce un alto porcentaje con relación al capital invertido.

No existe cereal alguno en condiciones de ser exportado, siendo suficientes las cantidades existentes para la próxima siembra, sin que sea necesario por lo tanto la distribución de semillas por el gobierno nacional.

El estado de los campos, tanto para pastoreo como para ganadería, es bueno.

MERCEDES

La siembra dependerá de la distribución de semillas que ofrece el gobierno, pero calculamos, aunque esto es prematuro: trigo, 2.000 hectáreas; lino, 1.500, (esta sementera ha mermado mucho por falta de semilla) y avena, 1.500 hectáreas, la mayor parte de ésta para pastoreo.

La diferencia de sembrados con los años anteriores es considerable, pero hay que tener en cuenta que en este partido se ha perdido el año próximo pasado la cosecha totalmente, no habiendo ni para semilla.

Sería suficiente distribuir dos mil quintales de trigo y tres mil quintales de lino para que se aproximase a la siembra de los años anormales, pero ahora es algo tarde para hacer esta propaganda, porque los propietarios de campos ante esta perspectiva han destinado la mayor parte de los mismos al pastoreo o están vacíos.

La siembra hasta ahora se presume que se hará en buenas condiciones; se ha empezado a dar la primera reja y dentro de un mes se dará la segunda, para antes del quince de junio proceder a la siembra del trigo, y en julio, a la del lino; la avena se está sembrando.

Como otros años, los campos buenos de cultivo se arriendan a 25 pesos la hectárea o 33 por ciento de la cosecha en parva, para el propietario.

No hay existencias de cereales, y para el consumo y mantención de animales de trabajo se debe traer maíz y avena de la plaza.

Los campos, después de la sequía, se han compuesto algo, pero como es pasto tardío, si viniese un invierno con heladas aguantarían y sufrirían las haciendas; ésta es la razón, por la que muchos campos se dejan vacíos, en previsión de un invierno seco.

Las lluvias han sido muy beneficiosas, tanto para los campos de pastoreos como para los de siembra.

RAMALLO

En este partido no se siembra trigo, por cuanto siendo su rendimiento poco más o menos el mismo que el del lino, éste siempre tiene un precio más elevado, motivo por el cual los agricultores en el terreno que no destinan para el cultivo de maíz, siembran lino; sin embargo la tierra se presta admirablemente para el trigo y en la exposición del centenario de 1910 correspondió a un agricultor de este partido el primer premio por el trigo.

Con lino se sembrarán en la próxima cosecha unas veinticuatro mil hectáreas, siendo hasta el presente muy halagüeñas las perspectivas que se presentan; pero en realidad nada definitivo puede decirse, si se tiene en cuenta que ahora se empieza a roturar la tierra; pues en esta región la siembra se efectúa en los meses de junio, julio y agosto.

En el partido no se dedicarán nuevos campos para el cultivo y por el contrario algunos terratenientes; en el presente año los han dejado para ganadería; por este motivo se calcula en dos mil hectáreas menos lo que se cultivarán el presente año.

Dedicándose menos campos para la agricultura, los colonos se ven precisados a ofrecer más altos alquileres por los campos y este año los arrendamientos han subido de 4 a 5 pesos por hectárea.

El estado general de la ganadería es muy satisfactorio, aun cuando su cantidad sea muy reducida; pero para el futuro se prevé que en este partido tomará mayor incremento, aun que a costa de la agricultura.

Los campos de pastaje, se encuentran exuberantes y las lluvias caídas últimamente los han favorecido notablemente.

El precio del ganado comparado con el de estos últimos 4 años puede considerarse estacionado.

De la cosecha pasada existen en el partido unos 1.500 toneladas de maíz para exportar.

GENERAL LAS HERAS

No se siembra lino en este partido; un solo chacarero siembra unas 100 hectáreas de trigo, y casi todos los tamberos siembran avena, pero para pastoreo.

No hay colonos que necesiten semillas.

Los arrendamientos no han variado.

No hay cereales en depósito.

Los campos y ganados están en muy buenas condiciones.

La influencia de las lluvias fué tal que antes de ellas se habían sacado del partido 50.000 cabezas de vacunos por falta de campo, y ahora están los campos en una situación excepcional, habiéndose traído toda la hacienda de vuelta.

LOMAS DE ZAMORA

En este partido no hay ganadería ni agricultura propiamente dichas.

La parte rural está ocupada por tambos; quintas de hortalizas; alfalfares y campos de descanso de hacienda.

El estado de todo esto en la actualidad es relativamente floreciente.

DUDIGNAC

Este año se sembrarán 13.000 hectáreas con trigo, lino y avena.

Los colonos no necesitarán semilla prestada.

La siembra se hará en buenas condiciones.

Los arrendamientos bajaron alrededor de 3 pesos por hectáreas.

Existen en depósito 16.000 bolsas con trigo y 12.000 con avena.

Término medio, este año el ganado vale 5 pesos menos por cabeza que en 1916.

CARLOS SALAS

Se sembró en ésta 3.000 hectáreas con trigo, y para la siembra harán falta 1.000 bolsas de ese grano.

Para agricultura se destinan este año 1.500 hectáreas más que en 1916.

Las haciendas, en general, han bajado 30 por ciento.

Los campos están en buenas condiciones, sin excepción.

EL TEMPORAL

Viento fuerte y agua abundante

NOTICIAS DEL INTERIOR

El mal tiempo, iniciado anteanoche, arreció ayer en forma intensa y general.

Desde las primeras horas hasta la noche estuvo lloviendo con bastante fuerza casi continuamente, soplando al mismo tiempo viento recio del cuadrante Este.

La cantidad total de agua caída alcanzó a los 52 milímetros.

El temporal amenazaba seguir anoche, pues las indicaciones de los aparatos eran desfavorables. Además de haber mucha humedad en el ambiente, la presión barométrica bajaba irregularmente y el cielo continuaba encapotado.

En el puerto se sintió mucho el temporal. Allí, el viento azotaba con violencia y levantaba grueso oleaje. Sin embargo, no hubo accidentes en la navegación, según nos informaron en la Prefectura General de Puertos, saliendo todos los vapores de los ríos que tenían anunciada su partida.

Debido a la copiosa lluvia caída, se anegaron, como otras veces, algunos barrios suburbanos.

El temporal ha sido general en la República. Ha llovido en las provincias de Buenos Aires, Córdoba, Santa Fe (donde hubo localidades en que se registraron más de 100 milímetros) territorio de la Pampa, y en puntos aislados de las provincias de Entre Ríos, Corrientes, Tucumán, Santiago del Estero y Mendoza.

—

El pertinaz aguacero originó la inundación de algunas calles del municipio y, como consecuencia, el servicio de tranvías quedó interrumpido momentáneamente en algunas líneas.

Los coches que corren a la Boca y a Belgrano quedaron detenidos después de haber marchado con suma dificultad en algunos tramos del trayecto. Felizmente, la intensidad de la lluvia amenguó pronto y los tranvías reanudaron la circulación.

—

Los informes recibidos en la Oficina Meteorológica Argentina arrojan: los siguientes:

BUENOS AIRES

Acosta M. 2 mm., Alagón 15, Albariño 15, Alberti 26, Alta Vista 25, Ameghino 25, Anderson 22, Arano 20, Araujo 6, Arboletas 6, Arenales 48, Arenaza 41, Arrecifes 36, Arroyo Cruz 6, Ascensión 48, Avellaneda 5, Avestruz 7, Ayarza E. 15, Azul 1.

Báez Ramón 16, Bahía Blanca 2, Bajo Hondo 3, Baliza 48, Banderaló 31, Baradero 27, Barra J. E. 3, Bayauca 40, Bell H. 14, Benítez M. 23, Berraondo P. 3, Beruti 24, Berraondo S. 16, Blanca Grande 15, Bocayuva 30, Bolívar M. 5, Bonifacio 18, Bordenave 9, Bragado 25, Bunge 30, Buratovich 1 milímetro.

Cabildo 5, Cambaceres 20, Campana 8, Campo de Mayo 4, Cañuelas 6, Capilla del Señor 6, Capitán Sarmiento 20, Carhué 16, Carlos Keen 5, Carmen de Areco 18, Casares 20, Caseros 15, Castilla 23, Colman 70, Condarco 15, Conesa 75, Coronel Dorego 2, Coronel Laprida 27, Coronel Seguí 27, Coronel Suárez 7, Correzzi 22, Costa Eduardo 28, Crotto 17, Cuarteles Carabelas 2, Cuenca 41, Curumalán 6, Chacabuco 37, Chascomús 5, Chiclana 18, Chillar 4, Chivilcoy 19 mm.

Dalreaux 15, Darragueira J. H. De Bary 27, Del Carril 6, Del Valle 12, Dennhey 25, Difrafona 2, Drabble 50, Dufaú 19, Dussau 39 mm.

Elordi 29, El Socorro 52, El Triunfo 30, Encina 80, Ernestina 8, Escobar 6, Espartillar 5, Estela 13 mm.

Fatraló 18, Fernández M. 25 mm.

Gazcón A. 15, General Alvear 6, General La Madrid 8, General Pinto 27, General Sarmiento 4, General Villegas 28, Germania 36, Giles 7, G. Ugarte 30, Gómez 16, Gorostiaga 16, Gorriti 18, Gowland 3, Graciarena 17, Guaminí 17, Guanaco 20 mm.

Halsey 21, Hinojo 31, Huergo D. 14, Huergo P. 35 mm.

Ing. Thompson 24, Ing. White 1 mm. Jáuregui 3, Junín 18 mm.

Krabbe 14 mm.

Larrea 22, Lastra 11, La Colina 16, La Delfina 31, La Dorita 17, La Larga 11, La Limpia 20, La Placette 31, La Portería 16, La Rica 19, La Zanja 42, Las Heras 6, Lértora 30, Leubuco 23, Libano 14, Lima 17, Lima 17, Lincoln 41, López Lecube 7, Lomas de Zamora 4, Los Cardejones 37, Los Gauchos 24, Los Toldos 33, Luján 5 mm.

Maldero F. 20, Mamaguita 10, Mar Chiquita 38, Maza 25, Mechita 35, Mercedes 5, Merlo 3, Meridiano V. 16, Mitre B. 38, otros 30, Moreno 3, Morse 25 mm.

Napostá 2, Navarro 3, Nueve de Julio 25, Nueva Roma 3 mm.

O'Brien 40, Olascoaga 9, Olavarría 9, Olivera 5, Ombucta 2, Orígone 1, Otoño 11 mm.

Pasman 9, Paso 33, Pasteur 29, Paula 12, Pazos Kanki 26, Pehuajó 20, Pehuelches 17, Pellegrini 33, Pelicura 5, Peralta Z. 6, Pergamino 50, Pigüé 6, Pillar 8, Pirovano 18, Pountalé 30, Puradre 29, P. Quintana 30, Primera Junta 20, Pringles 22, Puan 10, Pujol 60 mm.

Quenoma 36, Quilico 2, Quirno Costa 26 mm.

Ramallo 43, Recalde 14, Rivadeo 6, Rivera 16, Roberts 35, Rocha 18, Rodríguez 5, Rojas 38, Rondeau 3, Roque Pérez 7 mm.

Saavedra 6, Sáenz A. 9, Saladillo 8, Saldungaray 6, Salto 28, Salvador María 6, Salliqueló 5, Sansinena 21, San Antonio 24, San Bernardo 13, San Emilio 14, San Germán 10, San Isidro 3, San Martín 5, San Nicolás 56, San Pedro 15, San Román 2, San Vicente 3, Santa Eleodora 31, Santa Lucía 35, Santa Regina 57, Santo Tomás 19, Sierra Chica 8, Solá F. 8, Sol de Mayo 38, Suárpacha 10, Sundblad 17 mm.

Tapalqué 7, Temperley 3, Thames 24, Tigre 3, Tornquist 6, 30 de Agosto 27, T. Lauquen 25, Tres Cuervos 6, T. Suárez 4 mm.

Valdez 20, Vallimanca 5, Varela F. 3, 25 de Mayo 17, Venancio 3, Vicente López 4, Vigilancia 35, Villafañe 43, Villalonga 3, Villa Olga 3, Villa Sauce 22, Volta 65 mm.

Warnes 33 mm.

Yutuyaco 24 mm.

Zárate 15, Zavalía 33 mm.

SANTA FE

Alcorta 55, Alejandro 73, Alvarez 78, Alvear D. 52, Amenábar 42, Arequito 52, Amstrong 98, Arroyo Seco 64, Arrufó 40, Ataliva 44.

Bauer y Sigel 48, Berabevú 52.

Cañada de Gómez 136, Cañada Rosquín 101, Carcarañá 83, Casilda 112, Castellano 46, Centeno 89, Ceres 33, Chabas 52, Coronel Fraga 49, Constanza 9.

Díaz 82.

El Trébol 60, Eusebia 45.

Felicia 45, Firmat 56, Fuentes 105.

Garabato 82, Gálvez 82, Garibaldi 45, Gessler 71, Godoy 58.

Helvecia 35, Horcilla 25, Huanquero 50.

Iturraspe 91, Irigoyen 51.

Juncal C. A. 50.

La Chispa 55, La Salada 83, Las Rosas 119, Las Toscas 35, Los Sembrados 60, Landetá 72, Llambí Camp 55.

María Juana 60, María Susana 153, Marini 49, Matilde 59, Monigotes 42.

Nuevo Torino 55.

Palacio 57, Peyrano 30.

Rafaela 51, Ramona 50, Reconquista 86, Rincón 50, Roca 37, Rodríguez 57, Roldán 85, Rosario 65, Rueda 60, Rufino 41.

Saladero Cabral 67, Sastre 47, San Agustín 13, San Carlos Norte 58, San Urbano 42, San Ricardo 36, San Jorge 66, San José 50, Santa Clara 55, Santa Clara B. V. 56, Santa Emilia 49, Santa Fe 48, Santa Isabel 41, Serodino 68, Suardi 42, Sunchales 50.

Totoras 93, Tucural 42.

Venado Tuerto 54, Videla 68, Villa 48, Villa Amelia 69, Villa Constitución 56, Villa Trinidad 39.

Zavalla 125.

ENTRE RIOS

Colón 29, Concordia 63.

Gonsález L. 38, Gualeguay 47, Gualeguaychú 11, Guayquiraró 7.

Mansilla 33.

Rosario Tala 35.

Uruguay 21.

Victoria 50.

CORRIENTES

Bella Vista 38, Buena Vista 96.

Concepción 36, Corrientes 75.

Goya 6.

Libres 8.

Monte Caseros 24.

Paso de la Patria 103, Puerto Goya 28.

San Cosme 92, Santo Tomé 56.

FORMOSA

Formosa 58.

Laishí 33.

MISIONES

Posadas 9.

TUCUMAN

Bella Vista 5.

Famaillá 5.

Lules 2.

Mariño 5, Monteagudo 5, Monteros 3.

Simoca 4.

Tucumán 2.

SANTIAGO DEL ESTERO

Argentina 12.

C. Dora 4.

La Banda 2.

Santiago del Estero 2.

Taboada 6.

SAN LUIS

Alto Grande 28, Alto Pencoso 10.

Bagual 40, Balde 4, Batavia 22, Beazley 14, Buena Esperanza 15.

Fortuna 30, Fraga 15.

Huejada 22.

La Maroma 5, La Toma 12, Luján 13.

Merlo 25.

Navia 9, Nueva Escocia 15.

Renca 32.

San Francisco 11, San Luis 16, Santa Rosa 23, Segovia 22.

Unión 27.

Villa Mercedes 29.

Zanjitas 16.

CORDOBA

Alejandro 57, Alta Córdoba 30, Alta Gracia 5, Arias 59, Arroyito 32, Avellaneda 29.

Balgorria 27, Ballesteros 93, Bell Ville 90, Bengolea 70, Bruzone 25, Buchardo 32.

Cabrera 43, Calchín 50, Calera 25, Cañada Verde 36, Cintra 98, Córdoba 38, Corral de Bustos 68, Craik 60, Cruz 59, Cruz del Eje 4, Chazón 42, Chucul 34.

Dalmacio Vélez 67, Deán Funes 2, Del Campillo 22, Despeñaderos 34, Devoto 35.

Elena 26, El Tío 30.

Fotheringham 45.

General Roca 55, General Viamonte 46, Guatimozín 60.

Holmberg 30.

Inriville 72, Isla Verde 76, Italó 21, Idiazábal 68.

Jesús María 34, Jovita 125.

Laboulaye 30, Lagunillas 35, Las Llur 1, La Carlota 45, La Cautiva 23, La Francia 36, Las Junturas 58, Las Lieres 76, Las Perdices 34, Leones 84, Los Surgentes 67.

Mackenna 22, Malagueño 10, Marcos Juárez 63, Monte Cristo 23, Morrisón 96, Morteros 47.

Noetinger 110.

Oliva 44, Oncativo 53, Ordóñez 74.

Pasco 61, Paunero 32, Pilar 13, Piquillín 20, Portezuela 54, Posse 98.

Quilino 5.

Rencó 33, Río Cuarto 4, Río Primero 4, Río Segundo 48, Río Tercero 38, Sampacho 20, San Francisco 38, Santa Victoria 70, Serrano 44.

Temple S. 28.

Unquillo 29.

Varillas 99, Villa del Rosario 45, Villa María 80, Villa Moderna 30, Villa Valeria 38.

Wáshington 28.

PAMPA

Abramo 6, Agustoni 10, A. Italia 32, A Peña 11, Anchorena 28, Anguil 18, Apuchaco 13, Arata 37, Atrenco 20.

Bernasconi 7, Boeuf 16.

C. Barón 20, Cochirulo 18, Caleufú 45, Castex 15, Catriló 25, Cereales 16, Cevallos 19, Conhello 21, C. E. Mitre 3, Chamaicó 26, Chanilao 28.

Doblas 14, Dorila 11.

E. Martí 20, Epu-Pel 12.

Falucho 27.

Gamay 5, General Acha 6, General Campos 12, General Uriburu 36, Guatraché 20.

Hidalgo 18, Hucal 7.

Ingeniero Luiggi 50, I. Alvear Ojeda 14 Ivanowsky 29.

Kilómetro 590 10.

Larroudé 20, La Energía 35, La Gloria 20, Lonquimay 18, Loventuel 8, Luan Toro 8.

Macachín 22, M. Mayer 12, Metileo 13, Monte Nieves 26, Miguel Cané 26, Murature 27.

Naicó 9, Nueva Galia 25.

Perú 8, Pico 15.

Quehué 12, Quetrequen 26, Quemú Quemú 11.

Realicó 25, Relmo 21, Remeco 15, Rolgios 18, Rucanelo 24.

Santa Rosa de Toay 15, Sarah 24, Simson 25, Speluzzi 13.

Telén 10, Toay 15, Trebolares 17, Trenel 15, Trili 15.

 Utracán 8, Unanue 8.

Van Praet A. 27, Victorica 6, Villa Alba 4, Vértiz 23.

Winifreda 15.

SAN JUAN

Caucete 8.

Rambión 5.

San Juan 3.

MENDOZA

Alto Verde 3, A. Villanueva 3.

Colonia Alvear 6, Corral de Lorca 12, Cuadro Nacional 7.

Desaguadero 6.

Gaspar Campos 5, Guadale 5.

La Dormida 2, La Paz 17.

Mendoza 2, Monte Comas 6.

Nacuñán 20.

Rivadavia 8.

San Rafael 10.

Z. Amerillo 15.

EN NUEVA POMPEYA Y BARRACAS

A consecuencia de la lluvia estuvieron inundados ayer por la tarde y noche varios barrios de Nueva Pompeya y de Barracas.

Pero la afluencia del agua sólo ha acarreado molestias a los vecinos, sin que llegara aquélla a constituir un peligro, como en otras ocasiones.

(De nuestros corresponsales, por telégrafo)

BUENOS AIRES

La Plata, abril 29—En las estaciones del ferrocarril Provincial de La Plata a Meridiano V se hicieron hoy las siguientes observaciones pluviométricas:

La Plata 2 mm., Gobernador Obligado 2, Samborombón 3, Gobernador Udaondo 1, Goyeneche 3, Berra 3, desvío Funke 6, C. Berguerie 6, Ojea 5, desvío Atucha 8, Polvaredas 9, desvío Toledo 9, R. Sojo 8, Saladillo Norte 9, desvío Km. 215, 9; Lucas Monteverde 13, Durafiona 14, desvío Garbarini 20, Mulcahy 13, Nueve de Julio 17, Amalia 13, Galo Llorente 17, Gobernador Arias 17, Mauricio Hirsch 21, Las Juanitas 22, Pedro Gamon 19, Gnecco 26, Inocencio Sosa 19, desvío Km. 240, 35; Esteban de Luca 34, Magnano 25, Francisco de Victoria 44, Villa Sena 23, Fortín Olavarría 19, Badano 17, Roosevelt 13, Mira Pampa 10.

Smith (Carlos Casares), abril 29—Hoy llovió 40 milímetros.

Rawson (Chacabuco), abril 29—Llueve desde las 3 p. m., con fuerte viento Sudeste.

González Catán (Matanza), abril 29—Desde anoche llueve con regular intensidad.

Bahía Blanca, abril 29—Hoy volvió a llover en toda esta zona.

Roque Pérez, abril 29—Llueve copiosamente desde anoche.

Carmen de Areco, abril 29—Llueve copiosamente. Se considera que esta agua producirá incalculables beneficios.

SANTA FE

Santa Teresa, abril 29—Desde ayer ha llovido continuamente. Cayeron 129 milímetros de agua. Continúa lloviznando, con viento Sur.

Villada, abril 29—En las últimas 24 horas cayeron 75 milímetros de agua.

Maciel, abril 29—Llovió copiosamente desde ayer a las 11 a. m. hasta hoy a las 2 p. m. El agua caída alcanzó a 98 milímetros.

San José de la Esquina, abril 29—Ha llovido durante treinta horas consecutivas, cayendo 80 milímetros de agua.

San Javier, abril 29—Ayer

Deportivas

Yachting Carreras Remo

(Página 394)

El yachting en España y en la Argentina

Inconvenientes del reglamento internacional

(Extracto de una carta del señor Enrique Pardiñas, comodoro del Real Club Náutico "San Sebastián", al señor Juan Fercellana).

"... Por el reglamento internacional del Yachting Europeo se tienen las reglas necesarias a que nosotros nos atenemos para la reglamentación de las regatas de las sociedades que radican en las naciones adheridas a la fórmula de arqueo de barcos internacional europea, que termina el presente año y cuya renovación es dudosa dadas las circunstancias actuales.

Desde luego, con la experiencia de los 40 años que esa fórmula lleva de vida, ella, a pesar de su carácter internacional, ha sido una verdadera rémora para el desarrollo del deporte de vela, por el costo inicial de cada barco en su serie y por los gastos que ello origina a los propietarios.

El costo inicial se encuentra recargado, con las condiciones de habitabilidad que exige en las series y que para países de muy grande o muy pequeño litoral marítimo son absolutamente inútiles. Estudiada por Benjon, ingeniero naval escandinavo, está basada para las necesidades de aquellos países del Norte donde durante la estación propicia y escalonando sus regatas hacen verdadera vida de mar, habitando a bordo y trasladándose de puerto en puerto para acudir a ellas. Inglaterra no puso inconveniente en ello, porque se encuentra en análogas condiciones, pues en las tres islas hacen la misma operación.

Ni España ni Francia se encuentran en análogas condiciones. La primera dificultad la producen los dos mares que bañan sus costas; lo que ya hace necesaria la división del esfuerzo; la segunda, la escasez de puertos buenos donde haya clubs que organicen esa clase de festejos; y de ahí que los "yachtmen" se trasladen en ferrocarril aunque tengan modo de enviar los de las series más chicas por el mismo conducto. El segundo punto de los inconvenientes que ha presentado la fórmula actual ha sido lo numeroso de su diversidad de series; aunque el reglamento ha tratado de obviar ese inconveniente recomendando con preferencia las series de 10, 8 y 6 metros.

Ese inconveniente es de más importancia de lo que a primera vista parece; pues, tratándose de interesar al público en lo que al deporte náutico se refiere, el sistema de compensaciones entre las diferentes series no llega a su alcance y se encuentra completamente despistado al saber que el barco que llegó primero entre balizas resulta el último en la clasificación. Por ejemplo, una regata de conjunto entre 10, 8 y 6 metros, salida volante; en una regata de 10 millas, lógicamente la entrada de los barcos, a menos de circunstancias fortuitas extraordinarias, tiene que ser por el orden en que quedan expuestas las series; pero como los 10 metros tienen un recargo sobre el tiempo tardado en hacer el recorrido de 170 segundos por milla; el 8 de 122 y el 6 de 50; puede resultar que este último, entrando en último lugar aparezca ganando el trofeo que se disputa. El público que no está en estos antecedentes no comprende nada y poco a poco se desinteresa del deporte. Y esto es tan cierto que al principio de nuestras regatas, era axiomático en nuestro pueblo que las tres cosas más difíciles de comprender que había en el mundo, eran las tarifas de los ferrocarriles, la lotería de Hamburgo y las regatas a vela.

De la carencia de esos barcos, pues un 10 metros costaba de 30.000 a 40.000 pesetas; un 8 de 18.000 a 20.000, y un 6 metros de 6.000 a 10.000 pesetas, y por las razones del párrafo anterior, surgió la idea de clases extrarreglamentarias. Inglaterra tiene varias adoptadas por diferentes clubs; Francia tiene dos series nacionales de 8'50 y la de 6'50, llamada esta última serie de "cremin de fer"; y nosotros adoptamos en un principio la "sonderklasse" alemana.

La uniformidad en la clase la conseguimos, y llegamos a tener en España 30 yates, todos de construcción nacional. Pero tampoco era barata, pues su precio era de 10.000 pesetas, y prácticamente vimos que debía limitarse la propaganda a la clase rica de la sociedad.

La solución de estos problemas deportivos depende de la manera, o mejor dicho, del punto de vista con que se aprecie su práctica. Si se cree que el deporte náutico no es más que diversión de señoritos desocupados, el precio y la propaganda son factores secundarios. Pero si, como yo creo, y la sociedad a que pertenezco comparte mi creencia, que el deporte náutico es un deporte patriótico, pues lleva la vista de la nación, hacia donde en suma han de resolverse todos los conflictos internacionales; si se cree que en creando la afición al mar, se fomenta la posible recluta de nuestros oficiales y marineros; si se cree también que la práctica del "yachting" y del remo en la juventud es higiénica y saludable, entonces aquellos factores son importantísimos y no pueden ni deben ser descuidados.

Por todas estas razones y después de maduro estudio, nosotros, a saber, el club, se decidió a adoptar la clase nacional francesa, en 1914.

El primer año tuvimos 2 yates; en 1915, ya ascendieron a 8, y el año pasado corrieron en este puerto 18. En el presente, adoptada ya la clase como serie nacional española, por la Federación de Clubs Náuticos, podremos poner en línea 30 yates, revistiendo las regatas de San Sebastián una importancia y un interés que a nadie se le puede ocultar.

Con ello hemos conseguido hacer entrar en el cultivo del deporte a un mayor número de personas y socios a quienes detenía la importancia del gasto inicial y que se popularicen las regatas por el mayor número de factores que lo integran.

Por estas consideraciones que ligeramente dejo esbozadas, es mi opinión que ustedes deben adoptar una clase única al alcance de todas las fortunas; haciendo en la temporada estival argentina el mayor número de regatas posibles y obteniendo, como lo hacen actualmente, premios de los poderes públicos y personas importantes, que es lo que da realce verdadero a estas fiestas deportivas.

Tienen ustedes ahí el Yacht Club Argentino. — Yacht Club Río de la Plata—el Tigre Sailing Club y muchos otros que cuentan con elementos para lo que indico. Pero para pongan palos hechos de árboles jóvenes, que con ello les irá igual.

En todo ello no veo, pues dificultad fundamental. No hace falta para todo más que el cultivo de una virtud que desde hace 20 años no ceso de predicar a mis compatriotas y que les recomiendo a ustedes: la perseverancia.

Al principio habrá que luchar contra la indiferencia; contra el contratiempo, que en lo humano se opone a todas las iniciativas; pero no hay que desmayar; como se dice por aquí, hay que darle la lata a todo bicho viviente y entusiasmarlo para el deporte.

Al fin se consigue la victoria y con ella la satisfacción de haber prestado un buen servicio a la patria, siquiera sea modesto.

Cuando el Club Náutico Real de San Sebastián empezó éramos 35 socios; en una suscripción reunimos el dinero para construir una casa de botes flotantes que fué durante años nuestro único domicilio social. No dábamos más que regatas de remo. Hoy tenemos 420 socios; tenemos edificio necesitan ustedes prescindir de la construcción europea. Hay que nacionalizarla. Bueno que consigan ustedes en Europa planos de construcción de la clase por que se decidan; pero hay que ahorrar el gasto que supone el flete y las dificultades del trasporte. Cuando aquí en España nosotros empezamos, no había en España un sólo astillero de construcción de yates. Era industria que se desconocía. Al aceptar como clase extrarreglamentaria la "sonderklasse" alemana, como quiera que el reglamento exigía que estos barcos fueran de construcción nacional, se encontraron en seguida adeptos del deporte que hicieron el sacrificio de unos miles de pesetas para instalar talleres de construcción. En Pasajes se han construído por la Sociedad Kawponn barcos que han ido a Kiel, y Monbleheau (Estados Unidos), Bilbao, Santander y Barcelona, creando otros, y en tres años hicimos treinta yates de la clase, independizándonos del extranjero en esta cuestión.

Ahí tienen ustedes buenos ebanistas para la construcción del casco; fundidores para la quilla, y calderería para las piezas de refuerzo. La maniobra y los aparejos los recibirán ustedes de Europa. La sola dificultad es la de los palos huecos. Suprímanlos y ficio social en la misma bahía de la Concha, donde recibimos a los reyes, y nuestras fiestas náuticas son conocidas del mundo entero. Y no crea que nuestra instalación es muy lujosa. Es modesta, pero tiene lo necesario.

El doctor Dávila, redactor-jefe de LA PRENSA, que la conoce, y don Roberto de Soto, socio de honor de nuestro club, han sido mientras han estado en Europa asiduos visitantes. Ellos pueden informar al respecto de nuestra institución.

Con placer he procurado dar algunos detalles del desarrollo del "yachting" entre nosotros, y me considerará feliz si mis observaciones son de alguna utilidad para esos clubs de la Argentina, nación por tantos vínculos unida a la nuestra..."

El rey Alfonso XIII en su balandro durante las regatas

En el velódromo de Hiver

Una carrera accidentada

EL CORREDOR AMERICANO WALTHOUR

Suter es poco afortunado. Ya nos hemos dado cuenta — dice "Sporting" en su número del 28 de febrero último—pero los que lo ignoraban aún han podido apreciarlo el domingo pasado, pues el hecho no podía ser más evidente.

Para el corredor suizo la reunión del velódromo de Hiver fué desastrosa, y nosotros estaríamos por declarar que Suter puede darse por contento con haberse retirado únicamente con la clavícula izquierda fracturada, la pantorrilla derecha desgarrada, una hernia muscular y diversas contusiones más o menos serias. "Triste consuelo" dirá el interesado en su lecho del hospital Boucicaut donde fué trasportado después de la terrible caída que constituyó el colmo de su mala suerte.

Suter, como se recordará, tenía por adversarios en la carrera de una hora de motocicletas a Walthour, Parent y Colombatto.

La lucha entre los preparadores se efectuó en la forma siguiente: Colombatto, Suter, Walthour y Parent. Pero el corredor americano, siempre rápido en su acción, no tardó en ponerse a la cabeza. Colombatto fué pasado después por Suter y Parent. Este último hizo entonces un hermoso esfuerzo y después de dos vueltas consiguió pasar a Suter. Colombatto, el menos rápido del grupo, fué pronto sobrepasado por Walthour, Parent y Suter, que entretanto habían recorrido 10 kilómetros en 8'24 1|5. Colombatto poco a poco iba perdiendo más y más ventaja sobre el americano.

En este momento Suter, que iba en persecución de Parent, y cuando ya se preveía una hermosa lucha entre ambos hombres, rueda por el suelo: el pneumático de su máquina ha rendido el alma! Por consecuencia de este accidente pierde tres vueltas y una cuarta antes de volver a ponerse en acción, quedando relegado al último sitio. Poniéndose nuevamente a la lucha sobrepasa a Parent, después a Colombatto en el décimotercer minuto y en el décimocuarto de la carrera, respectivamente; pero penosamente consigue acercarse a Walthour que a su vez ha pasado a los dos corredores citados. Los 20 kilómetros se alcanzaron en 16'20" 1|5. Un poco más allá asistimos a una hermosa lucha entre los cuatro hombres: Walthour y Colombatto de un lado y algunos metros más atrás, de otro lado, Suter y Parent. Durante más de dos vueltas es una lucha impresionante entre esos dos grupos codo a codo, conservando su delantera Walthour y Suter; este último, al pretender inclinarse, perdió terreno.

El orden de los corredores es el siguiente: Walthour, Parent a dos ruedas y Colombatto a tres ruedas. El primero y el último corren más rápidamente. Suter se rehace y pasa a Colombatto, lo ataca en el vigésimo minuto de la carrera para conseguir el terder puesto cuando su neumático delantero se escapa de la llanta y el infeliz corredor es proyectado a tierra.

Como Suter había pasado a Colombatto, el "placemaker" de este último, Girard, no pudo evitarlo y pasó por encima... Un grito, un chocar de máquinas y de hombres: El instante fué cruel. Los dos corredores que quedaron en la pista Walthour y Parent y sus preparadores respectivos Lauthier y Naso pudieron disminuir la velocidad y evitar así ser englobados en la caída.

Se detuvo la moto de Girard que, tirada a un lado del camino, continuaba con el motor en marcha y se sacó de su lado al pobre preparador que yacía sin conocimiento al lado de su máquina; Colombatto que fué proyectado sobre la mesa de los oficiales se levantó para volver a caer otra vez y se sacó a Suter, que estaba extendido sobre la pista. Este fué el más afectado: se temía por él, pues la máquina de Girard le había pasado por encima: sólo entonces se pudo comprobar que sólo estaba herido seriamente, pero no de gravedad.

Poco después Colombatto y Girard se habían repuesto.

Ya la prueba careció de atractivo. Walthour, que corre más rápidamente que Parent tenía cuatro ruedas de ventaja y pronto ganó la quinta. El 33.° minuto de la carrera fué accidentado. Walthour, que pierde su calma, da fuerte a los pedales y por fin se permite el lujo de una vuelta en pista libre. Parent recupera su retraso pero el americano lo ataca 18 minutos antes y Parent rueda, cambia de máquina, pierde siete vueltas y la carrera ha terminado. Finalmente Walthour ha resultado vencedor con nueve ruedas de ventaja, cubriendo en una hora 69 kilómetros 700 metros.

En los hipódromos nacionales y de los países vecinos

HIPODROMO ARGENTINO

LA REUNION DE AYER

Premio "América" — Last Reason

La reunión de ayer, en el hipódromo Argentino, ofreció características muy singulares.

El acceso al hipódromo no fué fácil, pues debido a la lluvia muchos tranvías no funcionaron y tampoco abundaron los automóviles.

El aspecto del hipódromo era pintoresco con la pista hecha un fangal, los jockeys y caballos cubiertos de barro y un público casi numeroso formado, en cada tribuna, por un grupo de aficionados arrinconados en los sitios que no azotaban el viento y el agua y por otro grupo de personas que, cubiertas con "impermeables", iban y venían a las taquillas de "sport" en busca de las boletas.

Los desfiles de los caballos fueron suprimidos y en cuanto a las carreras en sí, resultaron grandes chapaleos de barro, sin mayor importancia una parte de ellas. En cuanto a las apuestas, los resultados estuvieron en absoluta disconformidad con la cátedra: una sola favorita Charming Gil, logró triunfar y Jacobina pagó un dividendo de pesos 159.75.

La mayor parte de las carreras fueron ganadas por caballos que desde la partida corrieron en la delantera.

Lord Beatty ganó la primera carrera. En cuanto fueron alzadas las cintas, ocupó el primer puesto seguido de Brandy and Soda y Quehuin, los que no pudieron dar alcance al delantero. Pinch y L'Emigré, que arremetieron en la recta final, sólo lograran el segundo y tercer puesto, respectivamente.

En la segunda carrera, Rodila se colocó en la delantera, pero a los cien metros de la partida, la suplantó Fortunata, que siguió en ganancia hasta la raya, seguida de Rossie Checks y Robá, que llegaron segunda y tercera, delante de Fricka.

Indú encabezó el lote en la tercera carrera; corrieron detrás Highlandman, Iquique, Instructor y Emden. Cien metros antes del disco avanzó Highlandman, se apareó a Indú y logró vencerlo por una cabeza. Tercero Instructor; cuarto Emden.

De punta a punta ganó Jacobina la cuarta carrera, en la cual se cotizaba con solo 182 boletas a ganadora. Rapiña, Dove y Christmas la persiguieron y al final, South Star y La Paisana lograron el segundo y tercer puesto.

Tocó el turno, después, al premio clásico "América". La lluvia produjo la deserción de Melik y Saint Emilión, lo que quitó algún interés a la prueba, agregándose a esto el estado de la pista, que no permitía un desarrollo regular de la carrera.

Fueron competidores: La Natita 58 kilos, F. Arcuri; Last Reason 60, T. N. Fernández; Fachinero 60, D. Torterolo; Falerna 54, D. Englander; Floripar 60, M. Lema; Kick II 60, P. Cichetti; Arenales 56, A. Quinteros; Precoz 56, M. Acosta.

En las apuestas fué favorita La Natita con 7,145 boletos, siguiéndole Last Reason con 3.354, Fachinero con 3.258 y Floripar con 3.059.

Cuando fué dada la orden de partida, Fachinero tomó la delantera; los demás se colocaron más atrás en este orden: Precoz, Falerna, Arenales, La Natita, Last Reason, Kick II y Floripar. Así corrieron 500 metros, donde La Natita pasó al cuarto puesto y Kick II al quinto.

Al dar vuelta el recodo, los caballos se agruparon y entraron en la recta. Falerna fué la primera que avanzó y se apareó a Fachinero, mientras Last Reason, por el lado de afuera iniciaba su característica arremetida. Falerna no consiguió vencer a Fachinero; en cambio, Last Reason, sin mayor esfuerzo, pasó a la delantera y se adjudicó el triunfo con toda desenvoltura. Luchando por el segundo puesto, llegaron Fachinero y Falerna, en este orden, separados por medio pescuezo de ventaja. Cuarto Floripar, que "corrido a las perdidas", en el fondo del lote, cargó en los últimos quinientos metros.

La Natita frente a la tribuna popular intentó avanzar, pero sin resultado, y al final llegó sexta, detrás de Precoz, y casi en la misma línea que Kick; último Arenales.

Corchito triunfó en la sexta carrera, de extremo a extremo. Lo siguieron Leader, Marco Polo y S. V. P., en este orden, hasta el recodo, donde Marco Polo pasó al segundo puesto y luego arremetió contra Corchito, sin otro resultado que conquistar el segundo puesto; tercero S. V. P., y último el favorito Leader.

En la séptima carrera ganó Charming Girl, también de punta a punta. A poco de la partida tomaron colocación detrás de la delantera, las potrancas Inés Sol, Huangelen y Piotilla. Frente a las tribunas populares Irish Bell y Dalmacia arremetieron para conseguir el segundo y tercer puesto, respectivamente.

En esta carrera largaron retrasadas La Imperio y Divinidad.

La última carrera, igualmente de extremo a extremo la ganó Jean Valjean, que primeramente fué perseguido por Nougat y luego por Majestad, que entró segundo. Tercero, distanciado, el favorito Nougat.

Resultados generales (pista pesada):

Primera carrera, 1.600 metros. Primero Lord Beatty, 3 años, 57|54 kilos, por Le Samaritain y Secouse, del stud Buenos Aires (cuidador Edmundo Frázer, jockey E. Frázer (hijo), aprendiz), \$ 32.15 y 6.65; segundo Pinch 57, \$ 8.40; tercero L'Emigré 57, \$ 3.95.

No placé: Parigot 57, Brandy and Soda 57, Quehuin 57, Jurado 57, Hidalgón 57|54, Aquilón 57, Infalible 54|51, Asquith 54, Divo 54 (cuarto).

No corrieron: Librón, Rey Moro, Patchid, Lord Derby y Mochuelo.

Ganada por 2 cuerpos; del 2o. al 3o. 1 3|4 cuerpos.

Tiempo: 1'41" 1|2.

Segunda carrera, 1.100 metros. Primera Fortunata, 2 años, 56 kilos, por Diamond Jubilee e Hitaway, del stud Lowland Boy (cuidador Telmo Míguez, jockey A. Denna), \$ 6.75 y 3.35; segunda Rossie Checks 56, \$ 3.55; tercera, Roba 56.

No placé: Rodila 56, Fricka 56 (cuarto).

No corrieron: Idadiva, Leyenda II, La Bertini, Ada, Montana.

Ganada por 3 cuerpos; de la 2a. a la 3a., varios cuerpos.

Tiempo: 1'15".

Tercera carrera, 1.100 metros. Primero Highlandman, 2 años, 56 kilos, por Druid y Lesterpride, del stud Fortunato (cuidador E. Frázer, jockey D. Torterolo), \$ 7.75 y 3.95; segundo Indio 56, \$ 4.10; tercero Instructor 56.

No placé: Endem 56 (cuarto), Alegrón 56, Don Arturo 56, Iquique 56.

No corrieron: Chilcal, Norfolk y Very Dry.

Ganada por 1 cabeza; del 2o. al 3o. varios cuerpos.

Tiempo: 1'12" 3|5.

Cuarta carrera, 1.500 metros. Primera Jacobina 3 años, 57|54 kilos, por El Talar (cuidador Pedro P. Carabajal, jockey aprendiz E. Bravo), \$ 159.75 y 35.70; segundo South Star 57, \$ 24.40; tercera La Paisana 57, \$ 16.65.

No placé: Meneguina 57, Casera 57, Noche Buena 57 (cuarta), Madame Recamier 57|54, Paulita 57, Grandeza 57, Sirena VI 57, Alemania 57, Dove 57, Christmas 54|51, Egalité 57, Rapiña 57, La Victoria II 57.

No corrieron: Mucha Sal, Lady Dersy, Polly III, Alefria, Nube, Ambiciosa.

Ganada por un cuerpo y medio; de la 2a. a la 3a. tres cuerpos.

Tiempo: 1'37" 1|5.

Quinta carrera. Premio clásico América, 1.600 metros. Primero Last Reason, 7 años, 60 kilos, por Diamond Jubilée y La Zingara, del stud Iceache (cuidador Aparicio Aquino, jockey T. N. Fernández), \$ 12.50 y 4.45; segundo Fachinero 60 kilos, \$ 4.60; tercera Falerna 54, \$ 4.85.

No placé: La Natita 58, Kick II 60, Arenales 56, Precoz 56, Floripar 60 (cuarto).

No corrieron: Diamant, Patacón II, Saint Emilion, Krondorf, Melick, Colenso.

Ganada por un cuerpo y medio; del segundo a la tercera, medio pescuezo.

Tiempo: 1'42" 3|5.

Sexta carrera, 2.000 metros. Primero Corchito, 4 años 47|46 kilos, por Druid y Arena, del stud El Cerro (cuidador Vicente Fernández, jockey F. Barroso (aprendiz), \$ 12.55; segundo Marco Polo 41|44, tercero S. V. P. 46.

No placé: Leader 45 (último).

No corrieron: Matatías, La Delfina II, Chuchin, Atila, Satélite.

Ganada por 1 cuerpo; del 2o. al 3o. varios cuerpos.

Tiempo: 2'8" 2|5.

Séptima carrera, 1.000 metros. Primera Charming Girl, 2 años, 52 kilos, por Bridge of Canny y Charm Polly, del stud Livingston A. J. (cuidador E. Frázer, jockey D. Torterolo), \$ 6.75 y 2.85; segunda Irish Bell 52, \$ 6.55; tercera Dalmacia 52, \$ 3.55.

No placé: Tafalla 52, Flotilla 52, Inés Sol 52 (cuarta), Huanguelén 52, La Imperio 52, Divinidad 52.

No corrieron: Diavoletta, Mechita y Byzentine.

Ganada por 1 3|4 cuerpos; de la 2a. a la 3a., 1|2 cuerpo.

Tiempo: 1'3 3|5.

Octava carrera, 2.800 metros. Primero Jean Valjean, 4 años, 43|42 kilos, por Victor Hugo y Lady Surprise (cuidador Roque Filippi, jockey R. Dellagiovanna), \$ 5.45; segundo Majestad 51, tercero Nougat 48.

No corrieron: Retrechero 50, Velázquez 50, El Kaiser 50, Sincera II 48, Polavieja 46, Bretona 40.

Ganada por 1 3|4 cuerpos; del 2o. al 3o. varios cuerpos.

Tiempo: 3'5" 4|5.

VARIAS NOTICIAS

Entre ganador y placé se vendieron en la reunión de ayer 226.647 boletos.

—Smart, pensionista del stud Alvear D., ha sido vendido en pesos 8.000 al stud New Star.

—En el curso de la octava carrera se mareó el caballo Nougat, lo que explica que llegara tan retrasado.

—Le fué aplicada una multa de cincuenta pesos al jockey J. Etchechury por dificultar la largada en la séptima carrera de ayer.

HIPODROMO DE TEMPERLEY

Debido a la lluvia, fué suspendida la reunión de carreras que debía realizarse ayer en el hipódromo de Temperley.

HIPODROMO DE LA PLATA

Debido al mal tiempo, fueron suspendidas las carreras que debían correrse ayer en el hipódromo de La Plata.

DE ROSARIO

HIPODROMO INDEPENDENCIA

(Por telégrafo)

Rosario, abril 29 — Debido a la lluvia, fueron suspendidas las carreras que debían ser disputadas hoy en el hipódromo Independencia.

Hoy se reunirá la comisión de carreras para resolver si debe anularse el programa a cumplirlo en la fecha que fije.

CARRERAS EN BAHIA BLANCA

(Por telégrafo)

Bahía Blanca, abril 29 — Resultados de las carreras de hoy:

Primera carrera — Primero Maipú, pesos 4.05.

Segunda carrera — Primero, Faddie pesos 3.50 y 2.70; segunda Grizetta, pesos 3.80.

Tercera carrera — Primera, Mojiganga, pesos 9.95 y 3.60; segunda Obrera, pesos 2.80.

Cuarta carrera — Primero Vespertino, pesos 17.60 y 4.70; segundo Ave César, pesos 3.85; tercero Arma 7.25.

Quinta carrera — Primero, Meca, pesos 5.30.

CARRERAS EN CORRIENTES

(Por telégrafo)

Corrientes, abril 29 — Las carreras corridas hoy en el hipódromo de esta ciudad tuvieron los siguientes resultados, (pista pesada):

Primera carrera, 500 metros. — Primero Niño, pesos 12.20 y 4.80; segundo Davidia, pesos 3.20.

Tiempo: 33" 2|5.

Segunda carrera, 800 metros. — Primero, Tamandaré, pesos 3.55.

Tiempo: 57" 2|5.

Tercera carrera, 600 metros.—Primero, T. V. O. pesos 23.50 y 6.35; segundo, T. E. M., pesos 4.20.

Tiempo: 50".

Cuarta carrera, 700 metros.—Primero, Pobrecito, pesos 13.15 y 4.45; segundo Jofré, pesos 5.30.

Tiempo: 47".

Quinta carrera, 600 metros.—Primero, Ají, pesos 3.70 y 2.30; segundo, Fantasma, pesos 2.60; tercero, Paquito, pesos 2.60.

Tiempo: 39" 1|5.

Sexta carrera, 1.600 metros. — Primero, Kellermann, pesos 5.70.

Tiempo: 1'50".

Séptima carrera, 900 metros. — Primero, Mon, pesos 4.80.

Tiempo: 1'0" 3|5.

DE MONTEVIDEO

(Por telégrafo)

CLASICO "LOS HARAS": CHARLOTTE

Montevideo, abril 29 — Las carreras realizadas esta tarde en el hipódromo de Maroñas tuvieron el siguiente resultado:

Primera carrera, 2.000 metros. Primero Ca Va Bien 54 kilos, por Ovación y Ligia (favorito), \$ 2.50 y 2.10, jockey H. Sarmani; segundo Fast 48, pesos 2.85; tercero Fantarrón II 50, cuarto Hido 42.

Tiempo: 2'6" 3|5.

Ganada por tres cuerpos.

No placé: Maragato 48.

Segunda carrera, 1.600 metros. Primero Sara Chispas 52 kilos, por Diamond Jubilée y Sibila (favorito), pesos 5.35 y 2.55, jockey A. Maurya; segundo 32, \$ 2.50; tercero Wedding Day 53, \$ 3.45; cuarto Cimbrita 51.

Tiempo: 1'38" 3|5.

Ganada por varios cuerpos.

No placé: Taube 54, Rieuse 51, Espartana 54, Tápano 49, Efebo 53, Escubroso 49, Farrista 51.

Tercera carrera, 1.000 metros. Primero General French 54 kilos, por King Charming y Etoile Rouge, pesos 17.20 y 3.55, jockey F. Medina; segundo Melinita II 52, \$ 3.35; tercero Condenato 54, \$ 3.15; cuarto Grey 54.

Tiempo: 1' 4|5.

Ganada por 1 1|4 cuerpos.

No placé: Chápiro 54 (favorito), Segundo Triunfo 54, Demóstenes 54, Carlos Martell 54, Alchofa 52.

Cuarta carrera, 1.600 metros. Primero Raspail 47 kilos, por Le Sancy y Rosa Bonheur, \$ 16.75 y 5.15, jockey P. Haro; segundo Canejo 47, \$ 3.95 tercero Noy II 47, \$ 4.85; cuarto Loncopué 45.

Tiempo: 1'40" 3|5.

Ganada por medio cuerpo.

No placé: Julito 56, Juan Manuel 48, Sallural 44 1|2.

Quinta carrera, 1.600 metros. Clásico Los Haras. Primero Charlotte 48 por Polar Star y Stray Saint (favorita), pesos 3.80 y 2.35, jockey F. Medina; segundo Bolita 62, \$ 3.65; tercero Retama 48, cuarto Efímera 48.

Tiempo: 1'39".

Ganada por 1 1|4 cuerpos.

No placé: Buena Suerte 48, Colilla (en yunta con la ganadora), 48.

Sexta carrera, 1.000 metros. Primero Majestic 49, por Maroñas y Steffi pesos 13.40 y 5.60, jockey P. Moreno; segundo Volcán 54, \$ 3.85; tercero Gravina 53, cuarto Cucaña 56 (favorita).

Tiempo: 1' 2|5.

Ganada por un pescuezo.

No placé: Heráclito 52.

Séptima carrera, 1.500 metros. Primero Petardo 47 kilos, por Pretendiente y Floresta, \$ 2.50 y 5.40, jockey L. Deluchi; segundo Pirincho 47, \$ 5.05; tercero Lince 51 (favorito), cuarto Peugeot 49.

Tiempo: 1'33" 2|5.

Ganada por 3|4 de cuerpo.

No placé: Saint Goar 53, Cabo Fels 54 kilos.

Octava carrera, 2.300 metros. Primero Belkiss 51 kilos, por Old Man y Chofita, \$ 10.10 y 3.75, jockey M. Ronilla; segundo Mingo 41, \$ 5.75; tercero Chiquito 40, cuarto Indio Muerto 46.

Tiempo: 2'27".

Ganada por tres cuerpos.

No placé: Penitelo 57 (favorito), y Sandrigham 46.

CARRERAS EN RIO DE JANEIRO

(Por telégrafo)

Río de Janeiro, abril 29 — Resultados de las carreras de hoy, disputadas en el Derby Club:

Primera carrera, 1.500 metros. — Primero, Triumpho, hijo de Premier Diamond y Germania, jockey Domingo Suárez; segundo Diamante; tercero Cangussu (brasileños).

Tiempo: 1'40".

Segunda carrera, 1.500 metros. — Primero, David, hijo de Lord Melton y Segovia, jockey Joaquín Coutinho; segundo Torito (argentinos); tercero Triunfo (inglés).

Tiempo: 1'39".

Tercera carrera, 1.500 metros. — Puesta entre Rato Branco, hijo de Polymelus y Marie Blanche (inglés), jockey Alejandro Fernández y Espanador, hijo de Petardo y Prematura, jockey Joaquín Escobar; tercero Pirque (argentinos).

Tiempo: 1'49".

Cuarta carrera, 1.600 metros. —Primero Camelia, hija de Scarpia y Arcadia, jockey Fernando Barroso; segundo Estelete; tercero Delfim (brasileños).

Tiempo: 1'48".

Quinta carrera, 1.600 metros. —Primero Ajalón, hijo de Dinneford y Ajanis (inglés), jockey Domingo Suárez; segundo Alida; tercero, Sirthmaz (argentinos).

Tiempo: 1'47".

Sexta carrera, 1.700 metros — Primero, Jagunco, hijo de Sheen Mods en Dinarte; segundo Vaz Vesuvienne; tercera, Marialva (ingleses).

Tiempo: 1'52".

Séptima carrera, 1.600 metros. — Primero, Parraná, hijo de Myran Fire y Rubí, jockey Joaquín Coutinho; segundo, Golden Dagger; tercero Pistachio.

Tiempo: 1'48".

CARRERAS EN EL PERU

CLASICO "ENRIQUE MEIGGS" WILFUL

(Por telégrafo)

Lima, abril 28—Con una concurrencia muy numerosa, se realizó hoy en esta capital la anunciada reunión de carreras.

Los resultados fueron los siguientes:

Primera carrera — Primero Soledad, hija de Dandy y Safo.

Segunda carrera — Primera Rotita, hija de Sir Manuel y Sud América.

Tercera carrera — Primera Salamanca, hija de Escamillo e Hispania.

Cuarta carrera — Primero La Mauche, por Río de Oro y La Agraciada.

Sexta carrera — Primera Miss Ketty, hija de Enero y Falaise.

El premio clásico "Enrique Meiggs" lo ganó Wilful, hijo de Sargento y Wilhelmina; segundo Fugace.

De estos caballos son argentinos los siguientes: Salamanca, La Mauche, Miss Ketty, Wilful y Fugace.

Un "estadium" colosal

El "Sporting" de París le llama entusiasmado "Super Stadium", al tiempo que invita a las autoridades deportivas y al gobierno francés a que tomen ejemplo en Estados Unidos, pues es allí donde ha de construirse—y no podría ser en otra parte—ese gigantesco campo atlético que podrá contener a centenares de miles de espectadores.

La sabia y culta Filadelfia encuentra ya insuficiente su magnífica pista y cancha de Franklin-Field, y se propone hacer algo que ha de asombrar al mundo. Un grupo de antiguos estudiantes de la Universidad de Pensylvania acaba de constituir un sindicato financiero con un capital de "cinco millones de dólares", ya íntegramente suscriptos, para construir una nueva y grandiosa "arena de deportes".

El "Sporting" termina con esta frase bien elocuente: "Estados Unidos conoce el único método bueno... para la Educación Física Nacional."

Varias crónicas

MOTOCICLISMO

CLUB MOTOCICLISTA NACIONAL

La comisión directiva del Club Motociclista Nacional ha considerado poco propicia la época actual para el desarrollo del "trofeo turismo" y "campeonato argentino de carretera", y ha resuelto postergar su realización para los primeros días de primavera. Con tal motivo, se resolvió mantener abierto el registro de inscripciones.

—En el local social de esta institución, Victoria 1650, el jueves próximo a las 9 p. m., el señor Alberto Trenit, dará una conferencia sobre el tema "La guerra y los deportes mecánicos". La entrada al local será libre.

REMO

REGATAS UNIVERSITARIA Y ESCOLAR

La regata universitaria y la escolar que debieron disputarse ayer en el río Luján, con punto final frente al Tigre Hotel, fueron suspendidas debido al mal tiempo reinante.

TIRO A LA PALOMA

CLUB INTERNACIONAL DE CAZADORES

Los concursos de tiro a la paloma organizados para ayer por el Club Internacional de Cazadores, en el stand de la estación Rivadavia, fueron suspendidos por el mal tiempo.

NUEVAS COMISIONES

CLUB ATLETICO ALMAFUERTE

La nueva comisión directiva del club atlético Almafuerte ha quedado constituída de la siguiente manera:

Presidente, José Brumi; vicepresidente, Ernesto F. Blanco; secretario, Cesar Ramasso; prosecretario, Juan Elizagaray; tesorero, Alfredo Roncini; protesorero, Otto Dimitri, y seis vocales.

CLUB DE FOOTBALL BANCO DE GALICIA

En la asamblea realizada por los socios del Club de Football Banco de Galicia, se procedió a designar la nueva comisión directiva para el período 1917-1918, la que quedó constituída en la siguiente forma:

Presidente, Julio Santa Cruz; vicepresidente 1o., Daniel A. Nocetí; vicepresidente 2o., Francisco A. Vilella; secretario, Pedro Gómez; prosecretario, Eduardo Borrat Viera; tesorero, Juan Arbeleche; protesorero, J. Rocca Rivarola; vocales, Juan Boschetti, Pedro Viqueira, Juan M. Collazo, Angel Vidal, Francisco Arroupe, Angel Romano y Luis Agudín.

FOOTBALL

ASOCIACION ARGENTINA DE FOOTBALL

F. C. OESTE CONTRA PLATENSE—VENCEDOR F. C. OESTE POR DOS TANTOS CONTRA CERO.

Bajo una lluvia torrencial y debido a la insistencia del juez Carlos Mas, se jugó ayer por la tarde en el Caballito el partido de primera división entre los clubs F. C. Oeste y Platense.

Dada la inclemencia del tiempo, el campo de juego estaba en muy malas condiciones, lo que dificultó en extremo la práctica del deporte.

No obstante la protesta general de la totalidad de los jugadores y la formulada en las planillas correspondientes por el capitán del club Platense, el juez dió orden de comenzar la lucha a las 2.45.

A los cinco minutos, Scurzzone señaló el primer tanto para F. C. Oeste, y a los 39, Roldán el segundo para el mismo bando.

No podemos calificar de "football" ni cosa parecida lo que en la cancha hicieron los jugadores.

El juez, cuando habían trascurrido cuarenta minutos, se dió cuenta de que en un lodazal era imposible practicar el juego y dió por terminado el partido.

No pudo ser más lamentable la actitud del juez al obligar a los jugadores a someterse a la lluvia en una cancha convertida, como decimos, en un barrizal.

Los bandos estaban así formados:

F. C. Oeste: Garbagnatti; Elordi y Pini; Caprile, Barbera y Di Lorenzo; Scurzzone, Roldán, Fernández, Pini y Boldrini.

Platense: Costas; Ansaldo y Drago; Maestre, Zacheo y Felisari; Felisari, Sinigaglia, Figureroa, Fraiga y Cappiella.

PARTIDOS SUSPENDIDOS

Todos los partidos de primera división anunciados para ayer, a excepción del concertado entre los primeros cuadros de los clubs F. C. Oeste y Platense, se suspendieron debido al pésimo estado en que se encontraban las canchas deportivas y por la lluvia que no cesó durante toda la tarde.

DE ROSARIO

PARTIDOS SUSPENDIDOS

(Por telégrafo)

Rosario, abril 29 — Por encontrarse en muy malas condiciones los campos de juego, debido a la fuerte y continuada lluvia, se suspendieron todos los partidos oficiales, anunciados para hoy.

DE MONTEVIDEO

NACIONAL CONTRA RIVER PLATE

(Por telégrafo)

Montevideo, abril 29 — Esta tarde, no obstante la continuada lluvia, que no cesó durante el tiempo reglamentario del partido, se midieron en el Parque Central los primeros cuadros de los clubs Nacional y River Plate. El triunfo correspondió a Nacional por seis tantos contra cero.

YACHTING

YACHT CLUB ARGENTINO

LAS REGATAS DE AYER

En el trayecto que media entre río Santiago y el antepuerto de la capital, se realizó ayer por la mañana la regata para embarcaciones a vela, organizada por la comisión directiva del

BOLETIN TELEGRAFICO DEL EXTERIOR — SERVICIO EXCLUSIVO PARA

(VIA COLÓN) — LOS ORIGINALES DE ESTOS TELEGRAMAS SON EXPUESTOS DIARIAMENTE AL PUBLICO

LA GRAN CONFLAGRACION EUROPEA

AL NOROESTE DE REIMS LOS FRANCESES OBTIENEN ALGUNAS VENTAJAS

VIOLENTO CONTRAATAQUE ALEMAN RECHAZADO POR LOS BRITANICOS

INFORMACIONES OFICIALES DE LA GUERRA

COMUNICADOS FRANCESES

PARIS, abril 29—Se publicó esta tarde en esta capital el siguiente comunicado oficial:

"Entre el Somme y el Oise, hubo un cañoneo intermitente.

"Nuestro fuego hizo fracasar los ataques enemigos en la región de Laffaux y al Norte de Cerny-Laonnais.

"En el sector de Craonne hubo encuentros entre patrullas, y combates de gran violencia.

"Al Noroeste de Reims, operaciones detalladas que efectuamos en la región Norte y Sur de Courcy, nos permitieron ensanchar sensiblemente nuestras posiciones. Tomamos en esas acciones 150 prisioneros.

"En la Champagna la lucha de artillería fué bastante activa entre Prunay y Auberive.

"Dos tentativas alemanas contra nuestros pequeños puestos avanzados en dirección de Tahure y granja de Navarin, no tuvieron ningún resultado.

"En Alta Alsacia nuestros destacamentos penetraron en varios puntos hasta las segundas líneas enemigas librándose vivos combates con granadas de mano que nos fueron favorables e infligimos pérdidas al enemigo. "Trajimos prisioneros."

PARIS, abril 29—Se ha publicado esta noche el siguiente comunicado oficial del gobierno:

"En el Chemin des Dames, la artillería alemana, enérgicamente contrabatida por la nuestra bombardeó nuestras posiciones de Heurtebise.

"También fué animada la lucha de granadas en las primeras líneas de esa región.

"Realizamos al Noroeste de Reims y en la Champagne tiros de destrucción eficaces contra las organizaciones alemanas.

"Los prisioneros que tomamos en la noche pasada en la región de Concy alcanzan a más de doscientos.

"La noche trascurrió en calma en el resto del frente."

COMUNICADOS INGLESES

LONDRES, abril 29—Se publicó esta tarde en esta capital el siguiente comunicado oficial:

"Durante la noche deshicimos con nuestro fuego un violento contraataque del enemigo contra nuestras nuevas posiciones al Norte de Arleux-en-Gohelle.

"Los combates continúan en varios puntos al Norte del Scarpe."

COMUNICADO BELGA

PARIS, abril 29—Telegrafían del Havre que el gobierno belga publicó el siguiente comunicado oficial:

"No se produjo nada, salvo las habituales acciones de artillería."

COMUNICADO RUSO

LONDRES, abril 29—Anuncian de Petrograd que se publicó hoy en esa capital, el siguiente comunicado oficial:

"En los frentes de Rusia, Galitzia y en Rumania continuaron los tiroteos usuales y las exploraciones.

COMUNICADO ALEMAN

NUEVA YORK, abril 29 — Se publicó hoy en Berlín el siguiente comunicado oficial:

"Durante la noche en la región de Arras hubo un intenso cañoneo y ataques locales.

"Cerca de Oppy rechazamos a los ingleses infligiéndoles pérdidas.

"A lo largo del canal entre el Aisne y el Marne y en la Champaña aumentó el duelo de artillería. Esta mañana rechazamos varios destacamientos de reconocimientos franceses.

OPERACIONES EN FRANCIA

NOTA SEMIOFICIAL

PARIS, abril 29—Los diarios publican la siguiente nota de carácter semioficial:

"La nueva batalla empeñada en el frente inglés cuando apenas acaba de agotarse la primera, y llevada con igual intensidad, obtuvo brillante éxito.

"Posiciones de gran valor de un sistema defensivo poderoso fueron arrebatadas por los británicos y quedó suprimida una saliente de la línea alemana.

"Los aliados poseen ahora uno de los más fuertes elementos de la barrera que protegía a Douai, nido de una sólida artillería, y acentuaron igualmente su envolvimiento de Lens por el Sur.

"Los alemanes emprendieron varios contraataques con gruesos efectivos, que fueron, en su mayor parte, aniquilados.

"Se tomaron numerosos prisioneros pertenecientes a la clase 1917 y cierto número de la clase 1918.

"Con motivo de cada una de las pausas que se han producido, los alemanes pretenden que la potencia de la ofensiva adversaria ha quedado definitivamente quebrantada. Los valientes aliados demostraron una vez más lo erróneo de esa afirmación y continúan metódicamente su avance cuando llega el momento.

"Predominó la actividad de artillería en el frente francés.

"Hoy, milésimo día de la guerra, los aliados pueden considerar con orgullo el camino recorrido.

"Cualquiera que sea el frente hacia el cual dirijan su mirada sólo encuentran motivos de confianza y esperanza.

"La valentía de los soldados a la cual se agrega ahora la fuerza del número y del material y sostenida por bladores y por el apoyo moral de todas las naciones libres del mundo, ha de concluir con la ruptura del equilibrio de las fuerzas enemigas empeñadas en un último e inmenso esfuerzo, y ello será para el triunfo del derecho, de la justicia y del principio de las nacionalidades."

CRONICAS DE CORRESPONSALES

LONDRES, abril 29 — La agencia Reuter recibió de su corresponsal en el frente inglés el siguiente despacho fechado el 28 del presente mes por la tarde:

"Dos grandes batallas campales en una semana, con interludios diarios de ataque y contraataques: he aquí el elocuente comentario a la jactancia de los alemanes que pretenden haber desorganizado nuestros planes de la ofensiva de primavera, retirándose por su propia voluntad.

"Me entero de que la derrota de Vimy produjo tal confusión en el alto comando alemán e hizo surgir tales temores acerca del efecto que ella pudiera producir en la opinión pública en Alemania, que Hindenburg arroja ahora en la hoguera todas las reservas disponibles, sin consideración a los sacrificios, a fin de oponer una resistencia que restablezca la confianza, ya minada, en el poderío del ejército alemán.

"Las tropas británicas combaten con una resolución espléndida y los alemanes llevan contraataques con un encarnizamiento que impone admiración. Es evidente que sienten ahora más que nunca la inminencia de un desastre, puesto que están completadas las poderosas obras de defensa a las cuales se proponían replegarse y tienen que contar con la resistencia de sus masas para obtener los resultados que en otros períodos obtenían por su sistema de trincheras y refugios.

"De las conversaciones que tuve con oficiales del estado mayor, deduzco que los combates cuerpo a cuerpo son de un encarnizamiento increíble, que continúan con perspectivas diversas y que, en fin, las pérdidas alemanas son terribles.

"Hénos, pues, en los terribles días para los que estábamos preparándonos desde cerca de tres años y que tuvimos que afrontar para derrotar a Alemania en los campos de batalla.

"Nos causa una amarga satisfacción el saber que imponemos una batalla destructora al enemigo, el que trataba de disminuir sus pérdidas por la retirada, con la esperanza de neutralizar todos nuestros planes para la gran ofensiva decisiva.

"Desde el 9 de abril somos nosotros los que imponemos el combate, y hoy día Hindenburg no tiene otra alternativa. Le es imposible retirar sus tropas a la retaguardia, donde sus masas están sacudidas con demasiada rapidez para que puedan evitar la presión que les imprimimos.

"Somos nosotros los que hacemos la música a cuyos acordes los alemanes tendrán que bailar hasta que estén agotados y no puedan levantar las piernas.

"Este sentimiento del triunfo redobla el valor de nuestro nuevo ejército glorioso, y este ejército es el que replica a todas las habladurías de una paz indecisa".

ARTICULO DE UN CRITICO

NUEVA YORK, abril 29 — El corresponsal del "New York Tribune", Mr. Simonds telegrafía lo siguiente:

"Es necesario considerar la operación realizada por los franceses en el Aisne y la Champagne, como una simple preparación.

"Veinte mil prisioneros y ciento treinta cañones hacen de ella una victoria comparable a la de la Champagne en 1915; pero entonces se agotaron las municiones de que disponían los franceses y no rompieron las líneas alemanas.

"Si lo que se propusieron los franceses fué apoderarse de la meseta de Craonne por entero y de la carretera de Laon, y despejar a Reims, fracasaron; pero debe recordarse que el primer objetivo de los franceses y de los británicos no es romper las líneas enemigas, sino aniquilar la moral del adversario al menor costo posible.

"La medida del éxito depende de las bajas que infligieron y de las que sufrieron.

"Los corresponsales hablaron con prisioneros que dan testimonio de la desmoralización que reina en las filas alemanas.

"Los comunicados hablan de rendimientos de alemanes en masa. Recuérdese que esta es la primera vez que los alemanes tienen que hacer frente a una artillería superior, manejada por manos expertas.

"Era necesario esperar que se tuviera la piedra de toque de los nervios alemanes, como Verdún lo fué para los franceses.

"Cualquiera ruptura de la línea entre Soissons y Verdún obligaría al enemigo a retirarse a la frontera.

"Un avance de siete millas, en dirección a Laon sería decisivo.

"Un avance desde el frente de Souain a Auberive hacia el Norte, obligaría a los alemanes a tomar posiciones en Rethel, lo que sería necesariamente el preludio de su retirada hasta Mezieres.

"El nuevo objetivo de los ingleses es Douai. Van avanzando cuesta abajo y hasta que lleguen a esa ciudad no los detendrá ningún obstáculo natural. Los pantanos que rodean a Douai se extienden hacia el Norte. Si la toman, los alemanes se retirarán a la frontera.

"Una segunda derrota como la que el enemigo sufrió en Arras pondría acaso fin a la guerra de trincheras y constituye la posibilidad máxima.

"Hindenburg comprende que se impone la necesidad de defener a los ingleses para restaurar la confianza en el ejército y en la población alemana."

TURQUIA EN LA GUERRA

EN ASIA MENOR

LONDRES, abril 29 — Anuncian de Petrograd que se publicó hoy en esa capital el siguiente comunicado oficial:

"Cerca de Balumer, nuestros destacamentos reconquistaron las alturas que perdimos ayer.

"Rechazamos todas las tentativas del enemigo para atacarnos, cerca de Takepinari, a cinco millas al Oeste de Balumer.

"En el resto del frente sólo hubo tiroteos de fusilería y reconocimientos de patrullas".

EN LOS BALKANES

EN MACEDONIA Y ALBANIA

COMUNICADO FRANCES

PARIS, abril 29 — El gobierno francés publicó el siguiente comunicado oficial acerca de las operaciones en Macedonia:

"En el Oriente, el 28 de abril, hubo lucha de artillería en todo el frente, en particular en la región de Doirán y Monastir, en donde una batería enemiga parece haber sido puesta fuera de combate.

"Los rusos rechazaron un destacamento enemigo en la zona de Zovic."

GRECIA

¿PROXIMA ABDICACION DE CONSTANTINO?

NUEVA YORK, abril 29—Comunican de Ginebra que "Le Journal de Geneve", al comentar la conferencia celebrada en Saint-Jean-de-Maurienne, por los primeros ministros de la Gran Bretaña, Francia e Italia, cree que se discutió en ella especialmente la cuestión de Grecia y es posible que en breve se produzcan importantes cambios en ese país.

Esto lo demuestra la franqueza con que los diarios franceses hablan del rumor de que el rey Constantino abdicará el 6 del mes entrante en favor de su hijo Jorge.

INGLATERRA

LA CUESTION IRLANDESA

LONDRES, abril 29—Varios órganos de la prensa insinúan la designación de un árbitro para la solución del problema irlandés sugiriéndose por lord Northcliffe la personalidad de Roosevelt que iría personalmente a Irlanda a estudiar la cuestión.

En apoyo de este candidato los diarios de Northcliffe aducen que Roosevelt estaría apoyado por los millones de norteamericanos irlandeses de los Estados Unidos y, además, la gran pericia ya demostrada como componedor de prestigio universal, lo que le aseguraría el éxito.

LAS REUNIONES HIPICAS

LONDRES, abril 29 — Se anuncia oficialmente que el Jockey Club, por indicación del consejo de guerra, reanudará las reuniones hípicas ordinarias durante el año en curso; por consiguiente, en la próxima semana se señalará el día del premio Newmarket.

FRANCIA

INCORPORACION DE HERIDOS

PARIS, abril 29 — Los heridos y enfermos restablecidos serán reincorporados al ejército, a partir del 15 de mayo próximo.

CAMBIOS EN EL ALTO COMANDO

WASHINGTON, abril 29—Se dice aquí que las críticas que los diarios de París dedican a la ofensiva en el frente del Aisne y de la Champagne tienden a confirmar los rumores de que es inminente un cambio en el alto mando en el frente occidental.

Vuelve a hablarse del general Petain, aunque este jefe ya rechazó una vez el mando supremo, cuando se retiró Joffre, porque no se le ofreció el mando de las tropas franco-inglesas, y probablemente también el de las italianas.

Los miembros de la misión francesa declaran que no tienen conocimiento del plan de modificar el alto comando de los aliados, y se cree que el general Nivelle seguirá mandando a los franceses, sir Douglas Haig a los ingleses y Cadorna a los italianos.

LA NEUTRALIDAD DE ESPAÑA--DISCURSO DE MAURA

SOBRE LOS CAMBIOS EN EL ALTO COMANDO FRANCES

PARIS, abril 29 — En la reunión del consejo de ministros realizado hoy bajo la presidencia de M. Poincaré, se resolvió restablecer el puesto de jefe de estado mayor del ministerio de Guerra y confiarlo al general Petain.

LA UNIDAD DE ACCION

PARIS, abril 29—El diputado M. Jean Henessy, en "L'Oeuvre", refiriéndose a la tan sonada unidad de acción en el frente único, afirma que no se ha llevado a efecto a causa de la indecisión de los altos comandos.

Aboga por la creación de un consejo de guerra con la participación de Francia, Inglaterra e Italia, y formado por los primeros ministros de Guerra y tres generales de cada una de las naciones citadas y además de un pequeño número de oficiales encargados de recoger las informaciones en los diversos estados mayores.

Este consejo funcionaría permanentemente en un punto cerca de París, en Fontainebleau, por ejemplo.

AEROPLANOS Y DIRIGIBLES EN LA GUERRA

ACCION DE LOS VOLADORES

PARIS, abril 29 — Anuncian de Hazebrouck, que un aeroplano alemán Taube, bombardeó hoy la ciudad de Bailleul, arrojando cuatro proyectiles.

ESPAÑA

ACTITUD DE PABLO IGLESIAS

MADRID, abril 29 — El diario "El Socialista" de esta corte, en su edición de ayer, publica las declaraciones auténticas, hechas por el señor Pablo Iglesias, las que se dieron tergiversadas en otros órganos.

Según este diario, el señor Iglesias, declaró que es necesario romper las relaciones diplomáticas con Alemania, porque, de lo contrario, la dignidad y los intereses de España sufrirán grave daño.

MAURA Y LA NEUTRALIDAD

MADRID, abril 29 — La extraordinaria expectación que produjo en el público el anuncio de que el señor Maura pronunciaría un discurso hoy, en la plaza de toros, se puso de manifiesto con la enorme afluencia de público que llenaba materialmente el amplio local.

Más de 20.000 personas ocuparon todas las localidades de la plaza, mucho antes de la hora anunciada para el discurso, notándose un ambiente francamente neutralista ya sea en las conversaciones o en las constantes exclamaciones. Por otra parte, todos los palcos de la plaza estaban adornados con carteles que tenían inscripciones favorables a la neutralidad.

Rodeando la tribuna, desde la cual debía hacer uso de la palabra el orador, se hallaban 19 diputados, y muchos senadores, ex diputados y ex senadores.

La entrada del señor Maura en la plaza fué saludada con una entusiasta ovación que duró varios minutos.

Al iniciar su discurso, el ex presidente del consejo, después de saludar a la asamblea, manifestó que la importante reunión que se celebraba, por sus proporciones, demostraba patentemente, que el pueblo quiere permanecer alejado de la guerra, y que desconfía de sus directores, con quienes se halla absolutamente divorciado.

"Más adelante, en otro párrafo que fué objeto de grandes aplausos, afirmó que los gobiernos actuales "constituyen un sindicato de intereses, ambiciones y vanidades".

En seguida, con frase enérgica, atacó al regionalismo, que "produce ruidos insensatos, sobre una posible ruptura nacional".

Más adelante, refiriéndose a la guerra y a la política internacional de España, declaró: "Somos débiles para soportar o para rechazar las consecuencias de la conflagración". "Debemos seguir el curso natural de nuestra vida. Debemos persistir en la neutralidad leal hacia Francia, y sin ayuda para ningún beligerante".

"Nadie, agregó, será capaz de llevarnos a la guerra, por la misma razón de que somos débiles, y no lucharemos por nadie en las actuales peripecias que son por completo ajenas a nuestra política internacional.

"Por nuestra historia, por nuestro espíritu, por nuestro comercio, debemos estar al lado de las naciones occidentales, pero como una España robusta, y no mediatizada por ajenas influencias, que nos profeticen una hostilidad pacífica para después de la guerra. En tal caso renegaría de ser español.

"No podemos vivir como una colonia. O termina esto o termina España."

Una delirante ovación coronó estas enérgicas frases del orador.

Al ocuparse, a continuación, de la conferencia de la paz, y de las afirmaciones que a este respecto se han hecho, el orador declaró que "nada podremos ofrecer en la conferencia de la paz, ni nada nos podrán dar."

En otro orden de ideas, el señor Maura declaró, en medio de grandes aplausos: "Debemos reorganizar el ejército y la marina a fin de poder conseguir la llave del estrecho."

Por último, el orador combatió enérgicamente y con frases de extremada dureza la política que realizan los actuales partidos turnantes.

Al terminar el señor Maura su discurso, delirantes ovaciones se sucedieron hasta que abandonó el local.

EN EL EXTREMO ORIENTE

CHINA Y ALEMANIA

NUEVA YORK, abril 29 — Anuncian de Monterrey que, según despachos recibidos de China, es probable que ese país rompa sus relaciones en breve con las potencias centrales y se declare aliado de la "Entente".

Por la actitud de los altos funcionarios, parece que recibieron instrucciones especiales y aún los que se habían demostrado hasta hoy enemigos de los Estados Unidos manifiestan sentimientos perfectamente amistosos.

El sentimiento aliadófilo en las ciudades septentrionales es intenso. Los comerciantes más prestigiosos escriben a los diputados y senadores pidiéndoles que apresuren la ruptura.

Se espera que la sesión en el Senado será tumultuosa pero la gran mayoría de los senadores son partidarios de la ruptura.

VARIAS INFORMACIONES

EL PAPA Y LA GUERRA

LONDRES, abril 29 — Anunciando Roma que los esfuerzos del Papa para garantizar la seguridad de los navos-hospitales fracasaron, pues Alemania se negó a no atacarlas a pesar de haber asegurado el pontífice bajo su responsabilidad, que sólo son usados para trasportar heridos, de acuerdo con las declaraciones de sacerdotes neutrales.

Se agrega que el Papa telegrafió al kaiser y al emperador Carlos que serán responsables ante Dios y que es probable que denuncie y condene esos hundimientos.

Para evitar que se dé una mala interpretación a su actitud, trata de obtener la cooperación del clero alemán.

ITALIA

ECOS DE LOS TERREMOTOS

NUEVAS VICTIMAS

LA REINA EN AREZZO

ROMA, abril 29—Los informes oficiales que se reciben de Arezzo y Perusa son desconsoladores.

En efecto, anuncian de Arezzo que anoche y esta mañana se repitieron los temblores de tierra, aun cuando su intensidad fué inferior a los sacudimientos anteriores.

La población de las comunas afectadas permanece en los campamentos levantados por las tropas, y continúan siendo objeto de los solícitos cuidados de las autoridades.

ROMA, abril 29 — Comunican de Monterchi que esta mañana, a pesar de haberse repetido el fenómeno telúrico, las tropas volvieron a remover los escombros de los edificios destruídos.

Fueron extraídos otros seis cadáveres, que aún no han sido identificados.

ROMA, abril 29—El subsecretario de Obras Públicas, diputado De Vito, partió anoche para Arezzo, desde donde se trasladará a Monterchi, visitando también las demás comunas perjudicadas por el terremoto.

Lleva instrucciones especiales para proporcionar a los damnificados cuanto necesitaren.

ROMA, abril 29 — Telegrafían de Arezzo que la reina Elena, acompañada por el ministro del Interior, Orlando, llegó ayer por la tarde a esa ciudad desde donde se dirigió a la zona mayormente perjudicada por el terremoto.

El viaje de la reina se realizó de incógnita, siendo por consiguiente dispensadas las autoridades de todas ceremonias.

La reina, al regreso de su excursión entregó al prefecto de Arezzo la suma de 20.000 liras, para ser distribuídas entre las familias más necesitadas.

ROMA, abril 29 — Ulteriores despachos recibidos de Arezzo dicen que la reina y el ministro Orlando recorrieron la comarca del valle Tiberino en automóvil, deteniéndose en todas las comunas y aldeas damnificadas.

En todas partes la reina fué recibida con grandes demostraciones.

En Monterchi, el automóvil de la reina no tardó en ser rodeado por centenares de mujeres y niños que la aplaudieron frenéticamente, no cesando de agradecerle su visita y sus atenciones.

ROMA, abril 29 — Telegrafían de Arezzo que la reina Elena visitó a los heridos en los hospitales de esa ciudad, dirigiendo a cada uno palabras de consuelo.

El comando de la guarnición de

GUERRA DE ITALIA CONTRA LOS IMPERIOS CENTRALES

ACCIONES DE ARTILLERIA Y ACTIVIDAD DE LOS VOLADORES

UN EPISODIO DE LA LUCHA EN LA CUMBRE DE LAVAREDO

LA AYUDA FINANCIERA DE ESTADOS UNIDOS

INFORMES OFICIALES

ROMA, abril 29 — El parte oficial del supremo comando, que los diarios publican en sus ediciones de la noche, dice así:

"Desde el Garda hasta el Brenta, durante el día de ayer, fué más persistente la actividad de los voladores enemigos, que arrojaron varias bombas explosivas sobre Ala, en el valle de Lagarina y sobre Fiera di Primiero, en el valle Clamon-Brenta.

"Los ataques aéreos del enemigo no causaron daño alguno.

"En la misma zona del Trentino se han producido las acostumbradas acciones de artillería, siendo más intensa la actividad de las baterías de la meseta de Asiago.

"En la cabecera del valle de Comelico (Piave), rechazamos una tentativa de irrupción al Noroeste del desfiladero de monte Croce.

"En el frente juliano, la artillería austriaca fué bastante activa contra nuestras posiciones en la zona de Gorizia y en el sector septentrional del Carso.

"Nuestras baterías tomaron bajo sus fuegos algunos de los objetivos de las primeras líneas y de la retaguardia del enemigo."

NOTA SEMIOFICIAL

ROMA, abril 29 — Se publicó hoy la siguiente nota semioficial:

"El combate por la posesión de una posición avanzada, situada al Norte de Cabane, cerca de la cumbre de Lavaredo (Dil Zinnen Hutte), anunciado en el parte oficial del 23 del presente mes, como lo demuestran los detalles conocidos ahora, fué un episodio singular de la guerra en alta montaña.

"Nuestra posición, formada por varios elementos de trincheras y algunas cavernas, es precisamente la del alto Sextenstein (2.538 metros de altura), empinado macizo al cual se llega desde nuestras posiciones del bajo Sexteinstein por dos escarpados caminos.

"El acceso por el lado de las posiciones enemigas de Toblinger Knoten con un pequeño declive es más fácil.

"El Sexteinstein alto, representa para los austriacos un observatorio muy molesto y un obstáculo para toda clase de movimiento efectuado en las zonas circunvecinas.

"Es, pues, perfectamente comprensible la decisión de apoderarse de él que demostró el enemigo durante los primeros meses de este año.

"Los preparativos, a estar a las narraciones de los prisioneros, fueron muy laboriosos.

"A mediados de febrero los austriacos empezaron a construir una galería en la alta capa de nieve que cubría la montaña. Partía de las líneas de Toblinger Knoten y se dirigía hacia la parte central de nuestra posición de [illegible]

"Con el fin de que la dirección de la galería fuese exacta, a ciertas horas y minutos fijados de antemano, los trabajadores hacían salir por espacio de algunos segundos, desde el interior de la galería, gruesos alambres.

"Desde el observatorio de Knoten se miraba la línea de alambres y se indicaba en seguida la dirección que debía seguirse para el trabajo sucesivo.

"Después de más de dos meses de trabajo, la galería que tenía un ancho de 70 centímetros y la altura de un hombre, llegaba ya hasta pocos metros de nuestras líneas.

"A fin de que el destacamento destinado al asalto pudiese salir fácilmente, se habían preparado ocho salidas al lado de las tres galerías salidas que estaban cerradas por débiles diafragmas de nieve y provistas de pequeñas escaleras.

"El 21 de abril, a las 11 de la noche, después de una breve, pero intensa acción de artillería, los destacamentos de asalto austriacos, habiendo roto los ocho diafragmas de nieve, se lanzaron contra nuestros centinelas, consiguiendo matar a algunos de ellos, pero los restantes dieron la voz de "alerta" y en las tinieblas se empeñó una lucha furiosa con granadas de mano y machetes, durante la cual la guarnición italiana, sorprendida en parte en las cavernas, estuvo en condiciones de inferioridad, debido sobre todo al hecho que el oficial que la mandaba, cayó entre los primeros.

"Inmediatamente el enemigo intentó sacar provecho de la ventaja obtenida, descendiendo a la posición italiana del bajo Sexteinstein, pero las mortíferas ráfagas de fusilería y ametralladoras le aconsejaron que desistiera de ello y trataron de reforzarse en el macizo.

"La misma noche el comando italiano organizaba un contraataque y hacia las 6 de la mañana del día 22, la artillería italiana abría el fuego contra el Sexteinstein alto.

"El ajustado fuego de nuestra artillería obligó a una parte de los austriacos a refugiarse en las cavernas y a otra parte a retirarse a la cumbre superior de de esa posición.

"En esas condiciones los enemigos fueron sorprendidos por un movimiento concéntrico de los destacamentos italianos que salvando las grandes dificultades que presentaba el terreno, habían iniciado el asalto por los indicados caminos antes mencionados.

"Sorprendidos por la fulminante irrupción de los italianos, los austriacos, que se habían escondido en las cavernas, se rindieron y los demás se batieron prontamente en retirada, bajo la protección de un pequeño destacamento comandado por un oficial.

"Esta retaguardia intentaba oponer una encarnizada resistencia al asalto de los italianos, pero después de haber sido muerto el oficial que la comandaba, perdió el valor y se rindió.

"De esta manera la posición del [illegible] to Sextenstein volvió integralmente a nuestro poder.

"El enemigo dejó sobre el terreno o en nuestras manos 10 muertos, incluso un oficial y unos 30 prisioneros, entre ellos un cadete.

"También abandonó un importante botín, compuesto de unos 30 fusiles, 10.000 cartuchos y varios revólvers, machetes, bombas de mano, morrales, aparatos telefónicos y otros materiales de guerra".

FRATERNIDAD ITALO-FRANCESA

ROMA, abril 29 — La corona formada con laureles que se cultivan en el Capitolio y que la misión parlamentaria italiana llevará a París, para ser depositada a los pies de la estatua de Strasburgo, tendrá la inscripción siguiente:

"Estos laureles, cortados en el monte Capitolino y colocados a los pies de la estatua de Strasburgo, demuestran la amistad fraternal que une Francia con Italia, y simbolizan la virilidad perpetua de la gente latina, victoriosa sobre los asaltos bárbaros de los germanos antiguos y modernos."

EL APOYO DE ESTADOS UNIDOS

ROMA, abril 29 — En los círculos políticos vuelve a expresarse la esperanza que la cooperación financiera de los Estados Unidos, será directa, es decir, que no mediarán otras naciones.

En todo caso, se desea que no se llegue a acuerdo alguno, hasta tanto que la misión italiana haya llegado a Washington, para expresar una opinión exacta de la ayuda que los Estados Unidos prestaría a Italia.

EL MENSAJE DE WILSON

ROMA, abril 29 — Comunican del cuartel general que los voladores italianos, en sus frecuentes incursiones sobre las posiciones ocupadas por el enemigo, lanzaron, en éstos últimos días, una infinidad de carteles en los que se trascribe el mensaje de Wilson, traducido en los múltiples idiomas que se hablan en el imperio dual.

COMBATE AEREO

ROMA, abril 29 — Los diarios de la noche publican la siguiente nota semioficial:

"El hidroaeroplano austriaco "K 188" fué encontrado sin sus ocupantes, que probablemente perecieron en el mar.

"Hay razones para creer que durante la acción aérea desarrollada el día 17 del presente mes, donde un aparato enemigo fué derribado y dos de nuestras unidades aéreas no regresaron a sus bases, el adversario debe haber sufrido pérdidas [illegible]

SUD AMERICA ANTE LA GUERRA

VIAJE DEL EX MINISTRO ALEMAN EN EL BRASIL

COMENTARIOS Y OPINIONES A LA SITUACION

BRASIL

EL MINISTRO ALEMAN — VIAJE A CHILE

RIO DE JANEIRO, abril 29 — El canciller de la legación de Alemania, entrevistado en el viaje, dijo que el ministro Müller se esforzó en resolver de otro modo el incidente del "Paraná", pero que los diarios le inutilizaron.

Dijo que el ministro Pauli y su comitiva piensan ir a Chile.

RIO DE JANEIRO, abril 29 — Los diarios censuran, acusándolo de germanófilo, al diputado Dunches Abranches, que fué a despedir a la estación del ferrocarril, al ministro alemán von Pauli, en momentos de su partida.

Ha dicho Abranches que trató sobre el curso de derecho que debía dar en la universidad alemana de Heildelberg pero los diarios aseguran que hablaron de asuntos internacionales. Al despedirse, el ministro alemán le dijo en francés: "Le ruego que haga presente al señor presidente de la República, en el momento de mi partida, mis homenajes respetuosos".

PASTORAL DEL ARZOBISPO

RIO DE JANEIRO, abril 29—El cardenal Arcoverde de Alburquerque publicará una pastoral colectiva relativa a la situación del país, firmada por todos los obispos de la iglesia católica del Brasil.

Dirá la pastoral que el Brasil no desea la guerra, pero la dignidad del Brasil puede exigirla. Los obispos brasileños cumplirán con su deber y todo el clero está pronto a hacer sacrificios por la causa de la patria.

Ningún sacerdote brasileño rechazará el uniforme militar y el ideal sería, agregará la pastoral, que se dividiera entre el clero, la propaganda nacionalista en el interior del Brasil, los servicios espirituales y la Cruz Roja de guerra.

ATAQUES AL MINISTRO MULLER

RIO DE JANEIRO, abril 29 — El diputado Pedro Moacyr, que fué entrevistado, declaró que la situación del Brasil es grave.

Agregó que el ministro Müller es un estadista de valía, pero que entró en un camino peligroso para él y para su futuro político.

Dijo finalmente que para los intereses del Brasil sería mejor que Müller abandonase el gobierno.

CHILE

CONTESTACION DEL MENSAJE A WILSON

SANTIAGO [illegible]

COMENTARIOS PERIODISTICOS

SANTIAGO DE CHILE, abril 29—"La Unión" publica un editorial con el título "El A. B. C. en el Congreso argentino". Hace la historia de las incidencias de dicho tratado y la resistencia sufrida en la Cámara de Diputados argentina, lo mismo que las últimas observaciones expresadas por la prensa brasileña, y cree llegado el momento de que los diputados argentinos aprueben dicho tratado.

Termina diciendo: "Por lo demás, el tratado no compromete la actitud de ninguna de las tres repúblicas ante el conflicto internacional que golpea sus puertas.

"Las tres son dueñas de manejar sus asuntos con la más perfecta independencia, pero hay, sin duda, conveniencia en que se muestren indestructiblemente unidas y resueltas a afianzar la paz y la cordialidad recíprocas, afirmando así, el pensamiento, la forma y el espíritu del tratado del 25 de mayo".

URUGUAY

COMENTARIOS

MONTEVIDEO, abril 29—"El Bien" aplaude editorialmente las medidas adoptadas para evitar la violación de la neutralidad uruguaya en la guerra europea.

"La Democracia" también aprueba aquellas medidas "porque sería realmente inicuo, dice, que a la sombra del pabellón nacional se ejerciera un comercio ajeno al país, comercio que si pudo tolerarse en épocas de paz, con las facilidades de la matrícula, hoy tendría todas las características de una grave imprudencia, que fatalmente podría traducirse en lamentables conflictos.

"Es plausible, por lo tanto, la restricción efectuada desde el comienzo de la guerra a las disposiciones que regían a la marina mercante, y creemos que esa restricción debiera acentuarse más aún, ya que tendríamos suficiente compensación a la pérdida de reducidos rendimientos, con la tranquilidad de que disfrutaríamos, sabiendo que es casi imposible todo incidente marítimo para nuestra bandera en la zona de guerra.

"Claro está que esa restricción no tiene por qué extremarse hasta el punto a que aludían los diputados [illegible]

contestación a Alemania respecto al bloqueo.

"Es evidente que hay que mantenerse dignamente en aquella actitud; pero como no es contradictoria la prudencia y hasta la severidad en la expedición de matrículas, con los derechos de la navegación, que no tenemos por qué renunciar, he ahí por qué conceptuamos oportuna la intervención parlamentaria respecto a esa faz del asunto y por qué consideramos también oportunas y eficaces las medidas a que alude el Poder Ejecutivo en la comunicación enviada a la Cámara."

BUQUES DE GUERRA INGLESES

MONTEVIDEO, abril 29—El vapor inglés "Gordon Castle", que llegó esta noche procedente de Cardiff, trasbordó en alta mar 5.000 toneladas de carbón para los buques de guerra ingleses que vigilan el océano Atlántico del Sur.

EL MINISTRO ALEMAN PAULI

MONTEVIDEO, abril 29—El ministro alemán en el Brasil llegará el miércoles próximo, con gran retraso, según informan en el club alemán y el centro Germania.

Se ignora el origen del retraso.

SOBRE LA ACTITUD DE LA ARGENTINA

WASHINGTON, abril 29—Se considera que la única corriente de oposición a los Estados Unidos en la presente situación sería la determinada por la actitud de México y la Argentina.

México, evidentemente, sigue la política de Carranza; en cuanto a la Argentina, su situación es particularmente notable.

Mientras el representante diplomático de esta última República, doctor Naón, no ha manifestado entusiasmo alguno por la decisión del presidente Wilson, el ex intendente municipal de Buenos Aires, doctor Arturo Gramajo, recientemente llegado a esta capital, declaró que el pueblo argentino es completamente favorable a los aliados y que el país estaría pronto para levantar un ejército contra Alemania.

Este contraste refleja la diferencia de opinión que existe en ese país.

En un discurso pronunciado últimamente por el doctor Naón, en Charlottesville, ensalzó la paz e indicó que la tendencia de su gobierno era adversa a la guerra.

En medio de los preparativos [illegible] se hacen actualmente en los Estados [illegible]

"LA PRENSA" DE SUS CORRESPONSALES ESPECIALES Y AGENCIAS

Mussolini envió a Monterchi un gran número de tranvías.

ROMA abril 29—Dicen del cuartel general que el rey Victor Manuel se mostró muy afectado al saber las noticias acerca del terremoto en el valle del Tiber.

Lamentó que los deberes militares no le permitan abandonar el cuartel general para visitar la zona en que se han producido los temblores de tierra.

Con el propósito de aliviar algo la penosa situación en que se encuentran las poblaciones de las comarcas perjudicadas por los temblores de tierra, el rey, de su peculio particular, destinó 50.000 liras para los damnificados.

Telegrafió al jefe del gabinete, Boselli, encareciéndole que distribuya la suma según su criterio.

EL FALLECIMIENTO DE DOMENICO OLIVA

Manifestaciones de pésame

ROMA, abril 29—El fallecimiento de Domenico Oliva ha causado en los círculos políticos y periodísticos de la capital y otros centros de la península gran impresión.

La presidencia de la asociación de la prensa italiana, celebró esta mañana una reunión extraordinaria, resolviendo que varios de sus miembros concurran en forma oficial al sepelio, que se realizará el lunes por la tarde.

"L'Idea Nazionale", enlutó hoy sus páginas, y dedica el número a la memoria de su director. Los diarios de la península dedican sentidas necrologías a Domenico Oliva, recordando sus campañas intervencionistas.

ROMA, abril 29—Comunican de Génova que el "Secolo XIX" publica en su edición de la mañana una de las últimas correspondencias que Domenico Oliva envió desde el frente anglo-francés.

De las informaciones que el mismo diario recibió de sus enviados especiales en Sestri Ponente, resulta que Oliva falleció a consecuencia de un síncope, encontrándose sentado en un sillón, y entregado a la lectura de los diarios.

Su señora madre, que cuenta noventa años de edad, al conocer la noticia, sufrió una crisis, que los médicos consideran peligrosísima.

De los hijos de Domenico Oliva, dos se encuentran en la zona de guerra.

Es probable que puedan asistir al sepelio, pues el ministro de Guerra ha trasmitido las órdenes pertinentes al supremo comando.

BEATIFICACION DE COTTOLENGO

Ceremonias en Turín y Roma

ROMA, abril 29 — El comendador Barberis, que representará oficialmente a la comuna de Turín en las ceremonias para la beatificación del sacerdote Cottolengo, fué ayer recibido por el pontífice.

Benedicto XV, en la conferencia que celebró con el señor Barberis, se mostró muy agradecido a la municipalidad de Turín, que quiso asociarse al homenaje que la iglesia tributa a Cottolengo.

ROMA, abril 29—En la basílica de San Pedro se verificó hoy la solemne ceremonia de la beatificación del sacerdote Cottolengo.

El pontífice, después de mediodía, y con las solemnidades de costumbre, bajó a la basílica, dirigiéndose hacia el altar dedicado a Cottolengo, donde se detuvo algunos minutos orando fervorosamente ante la imagen del beatificado.

Una gran muchedumbre llenaba la basílica.

ROMA, abril 29 — Telegrafian de Turín que las fiestas organizadas en ocasión del centenario de Cottolengo, pusieron de manifiesto la veneración de que goza la memoria del piadoso sacerdote.

En la catedral de San Giovanni, el arzobispo monseñor Richelmy ofició esta mañana una solemne misa.

Una enorme muchedumbre asistió por la tarde a la procesión que se dirigió a la capilla de Cotolengo, donde se realizaron solemnes ceremonias.

Internuncio en Bolivia

ROMA, abril 29—Monseñor Rodolfo Caroli, obispo de la diócesis de Treviso, con residencia en la ciudad de Vittorio, fué nombrado internuncio apostólico en Bolivia.

El ministro Ruffini en Palermo

ROMA, abril 29 — Telegrafian de Palermo que el ministro de Instrucción Pública, Ruffini, y el subsecretario de Colonias, Foscari, a su llegada a esa ciudad fueron recibidos por las autoridades y un crecido público.

A los representantes del gobierno, cuyo viaje a Palermo fué motivado por la inauguración de una exposición de arte, tributó el público entusiastas aclamaciones.

ESTADOS UNIDOS Y LOS IMPERIOS CENTRALES

MANIFESTACIONES DEL MARISCAL JOFFRE

LA SITUACION

DECLARACIONES DE JOFFRE

WASHINGTON, abril 29—El mariscal Joffre manifestó ante un grupo de periodistas norteamericanos la necesidad de que sea enviado un ejército norteamericano a Francia.

Expresó la esperanza de que los soldados norteamericanos y franceses han de combatir pronto al lado unos de otros en Francia y declaró que Francia los recibiría con los brazos abiertos.

"Es una cosa esencial, dijo, que una unidad norteamericana eficaz sea enviada lo más rápidamente posible".

Dijo que creía preferible enviar una unidad cuanto antes, más bien que esperar la formación de un ejército de medio millón de hombres para enviarlo de una sola vez, pues las dificultades del trasporte podrían ser mayores más adelante.

Rindiendo tributo a los voladores norteamericanos que combaten en Francia, dijo que los norteamericanos que sirven en Francia son necesarios para instruir a las fuerzas de los Estados Unidos y podrían ser repatriados.

Insistió en que lo que tendría la mayor importancia posible sería que la bandera de los Estados Unidos estuviese en breve desplegada en Francia.

LA ACTITUD DE GUATEMALA

PARIS, abril 29—Los diarios hacen resaltar la importancia de la ruptura de relaciones entre Guatemala y Alemania.

"Dicen que el proyecto alemán de un movimiento en la América Central en favor de una neutralidad favorable a su política ha fracasado definitivamente.

"Consideran también como un beneficio apreciable la desaparición de un foco de propaganda germánica en las fronteras de México y señalan desde el punto de vista económico el hecho de que los intereses comerciales alemanes son grandes en la República de Guatemala."

VARIAS

HABANA, abril 29 — Se suspendió la publicación en el "Diario Español" de un artículo, en que este órgano contestaba a otro de "El Día".

El artículo eliminado se titulaba "¡Qué ridículo!" y decía textualmente: "España fué injuriada por una nación que entró en la guerra en favor de la "Entente"; pero España no puede hacer la guerra como se hace en estas latitudes, sino en realidad.

"Existen — agrega — muchos pueblos sin historia que hacen bien en prestar su nombre, para que se les anote su participación nominal en la lucha, pero España tiene en su crédito suficientes guerras, sus soldados lucharon bastante, para que creamos necesario que ganen nuevos laureles."

MISION CUBANA EN VIAJE

NUEVA YORK, abril 29 — Anuncian de la Habana que salió de esa ciudad una comisión de guerra en viaje para Washington.

NOTICIA DESAUTORIZADA

NUEVA YORK, abril 29 — Anuncian de la Habana que el presidente Menocal desautorizó la declaración atribuída al ministro Hevia de que Cuba había solicitado auxilios pecuniarios de los Estados Unidos para hacer la guerra.

Declara el presidente que el país cuenta con los recursos suficientes para cubrir esos gastos extraordinarios.

LA CARESTIA DE LA VIDA

REUNION DE OBREROS

SANTIAGO DE CHILE, abril 29—En la tarde de hoy, en la Alameda de las Delicias, al pie de la estatua de O'Higgins, se efectuó la manifestación de la federación y sociedades obreras con sus respectivos estandartes.

Custodió la reunión fuerza de policía montada.

Fueron pronunciados varios discursos sobre las dificultades de la vida y la carestía de los víveres, y se leyeron las conclusiones del "meeting", pidiendo al gobierno que prohiba la exportación de cereales.

Después se efectuó un desfile ante la Moneda, y una comisión entregó al presidente Sanfuentes las conclusiones aprobadas.

El presidente prometió ocuparse del petitorio.

Estudios en la Argentina—Ensayo de movilización—Sus resultados—Los vicecónsules — Sesiones del Congreso.

SANTIAGO DE CHILE, abril 29—El alcalde de Concepción, Rodolfo Briceño, en la combinación de mañana se dirigirá a Buenos Aires para estudiar el sistema del manicomio Opendoor y aplicarlo en su ciudad.

—Ayer se verificó un ensayo de movilización rápida, en pie de guerra, de una compañía de infantería, formada por alumnos de la escuela militar, al mando de sus jefes.

Iniciaron el movimiento con automóviles; algunas máquinas y un camión del ejército sufrieron desperfectos en el viaje de ida.

Las maniobras rápidas fueron perfectas, pero la prueba de los trasportes no ha dado los resultados que se esperaban, lo que sirve como base para estudiar estos movimientos.

—Conforme a la ley consular, que no establece la categoría de vicecónsules, se han suprimido todos estos cargos.

—Parece que el Poder Ejecutivo tiene el propósito de convocar al Congreso a sesiones extraordinarias en el curso del próximo mes, para someter a su deliberación algunos asuntos importantes.

Representación chilena en Francia—Las industrias y las instituciones armadas—Terrenos de salitrales.

SANTIAGO DE CHILE, abril 29—El ministro de Relaciones Exteriores ofreció el cargo de ministro de Chile en Francia al jefe liberal Ismael Tocornal, quien se excusó por razones particulares.

—El gobierno ha nombrado una comisión de jefes del ejército y de la marina para que informe acerca del estado actual de las industrias nacionales cuya producción sirva para los consumos de los ejércitos y de la armada, e indique las medidas administrativas de carácter legal que sería conveniente adoptar a fin de que las instituciones armadas puedan abastecerse dentro del país de los elementos que necesiten.

—Se dirigió a Valparaíso, para seguir viaje al Norte, la comisión encargada de completar la planificación y cateo de los terrenos salitrales que pondrá en subasta pública el fisco.

Excursión en globo

SANTIAGO DE CHILE, abril 29 — El globo Teniente Origone hizo dos excursiones y en ellas obtuvieron sus "brevets" de pilotos aeronautas los señores Perrey y Roberto Walker.

El piloto Perrey llevó de observador al "sportsman" Víctor Arredondo. Hubo gran entusiasmo. El globo estuvo largo rato suspenso sobre la ciudad.

BRASIL

FALLECIMIENTO DE JOAO DEMARIA

RIO DE JANEIRO, abril 29—Falleció el cura Joao Demaria, poeta latinista y notable orador sagrado. Tenía 55 años.

REPUBLICA ORIENTAL

ASUNTOS POLITICOS

El arreglo en trámite

MONTEVIDEO, abril 29 — Dice "Diario del Plata", bajo el título "Conciliación imposible": "El optimismo reinante respecto al éxito de las negociaciones conciliatorias en trámite puede considerarse defraudado. Nuestra versión pesimista de ayer se confirma, pues dichas negociaciones pueden considerarse rotas.

"Las bases propuestas por el oficialismo eran inmejorables, como que además del regateo del voto secreto, que se pretendía limitar a ciertos actos electorales, importaba lisa y llanamente la introducción del colegiado en la Constitución, por vía de contrabando.

"He aquí las tres condiciones fundamentales e irreductibles del oficialismo: primero, el presidente de la República, reducido a ser director de las Relaciones Exteriores, tendría también el comando del ejército, pero la facultad de otorgar grados sólo hasta el de capitán. Junto a ese presidente se colocaría un consejo de Estado, encargado de la policía, de la hacienda, de la justicia, de la instrucción pública, de la superintendencia sobre las municipalidades y de pro-

4.15 a. m.

OPERACIONES EN EL FRENTE DE ARRAS

LOS CONTRAATAQUES ALEMANES DEL SÁBADO

DIVERGENCIAS ENTRE AUSTRIA Y ALEMANIA

EN FRANCIA

LONDRES, abril 30 — Telegrafian del cuartel general británico:

"La gran batalla continuaba al anochecer. Se divisaba desde Oppy cinco olas de soldados vestidos de gris que oblegamente venían a afrontar el cañoneo de los británicos para reconquistar sus posiciones.

"Numerosos proyectiles estallaban en medio de sus filas abriendo claros en ellas.

"Los que penetraron en la zona del fuego de atajo de la artillería gruesa fueron diezmados por los cañones de pequeño calibre y el fuego de las ametralladoras y las olas de ataque se deshacían.

"En algunos puntos se produjeron furiosas luchas cuerpo a cuerpo, en que los ingleses hicieron uso de sus bayonetas.

"En un punto en que éstos habían olvidado de poner la bayoneta en el fusil combatieron con los puños y muchos alemanes fueron derribados a culatazos.

"Por momentos el espeso polvo levantado por el fuego de atajo se asemejaba a las nubes de la tempestad y avanzaba oscureciendo el campo de batalla.

"La lucha comenzó antes del alba y los británicos extendieron sus progresos en todas partes. Penetraron en la línea de Oppy a Mericourt.

"Los canadienses llevaron un brillante asalto contra Barleux que ocuparon y donde se mantuvieron.

"Los ingleses cruzaron las líneas enemigas al Oeste de Oppy y se luchó encarnizadamente en las cercanías de la aldea durante todo el día.

"Un laboratorio situado al Norte de Roeux cambió de dueños muchas veces.

"En el momento en que el corresponsal se retiraba se habían recogido ya quinientos prisioneros alemanes y llegaban más.

"Los alemanes no se resignaban a la pérdida de Monchy-le-Preux. Dos divisiones wurtemburguesas recientemente llegadas emprendieron dos grandes contraataques y fueron diezmadas sin que pudiesen apoderarse de una sola avanzada. Se combatió de muy cerca y el fuego de fusilería británica fué un gran factor de la derrota.

"Los alemanes dos contraatacaron [illegible] en Gavrelle y simultá[illegible] el Norte de esa al[illegible]

ta tentativa que hacían los alemanes para reconquistar el pueblo.

"Se asegura que el mariscal Hindenburg llegó al frente de Arras el lunes de Pascua y se mostró muy indignado por la situación y especialmente por la retirada de los alemanes en la región de Lens, que contuvo.

"Ordenó que no se efectuase ninguna retirada hasta que él no lo indicase personalmente".

DIVERGENCIAS ENTRE AUSTRIA Y ALEMANIA

NUEVA YORK, abril 30 — Telegrafian de La Haya, que se hace evidente que existe mucho roce entre Austria y Alemania.

En respuesta al diario semioficial "Fremdemblatt", órgano de Czernin, la prensa alemana indignada no oculta que se considera como una gran indiscreción que los austro-húngaros por primera vez confiesen que la potencia austriaca es distinta de la de los alemanes.

"Die Post", de Berlín, insiste en la necesidad de la unidad del frente político y llama la atención que el diario vienés dice que Austria, no se interesa por la cuestión de la libertad de Polonia y que ha llegado el momento de hacer a Alemania una declaración clara y concisa de que se desea una paz por separado con Rusia, lo que permitiría a Austria formular objetivos separados e independientes de los alemanes con respecto a Rusia y sin consultar a Alemania.

"¿Acaso, dice el diario alemán, no ayudaron los alemanes a los austriacos a defender sus fronteras contra los rusos?"

El "Vossische Zeitung" niega que Alemania piense abandonar las anexiones e insiste en que no abandonará las del Occidente.

"El Frankfurter Zeitung", que es frecuentemente órgano de von Bethmann, censura las discusiones acerca de las condiciones de paz.

El diario socialista alemán "Vorwaerts" defiende al "Fremdemblatt" y afirma que llegará el momento en que Alemania abandone su propósito de anexiones.

Tolda la prensa pregunta si será restaurada Polonia.

Un telegrama recibido en Berlín de Viena dice que el "Augsburg Abendzeitung", que generalmente representa la opinión semioficial, afirma que las declaraciones del "Fremdemblatt" son [illegible] y fuera de lugar.

ESPAÑA

EL PROBLEMA DEL TRIGO

Declaraciones del Sr. Alba

MADRID, abril 29 — El ministro de Hacienda, señor Alba, declaró hoy que el concurso realizado para la adquisición de trigo en el extranjero ha tenido un buen éxito, que hace alejar toda posibilidad de que falte este cereal.

El gobierno argentino, según agregó el señor Alba, ha accedido a la solicitud de España, tendiente a permitir la exportación de 7.000 toneladas de trigo de aquel país.

Agregó que tenemos falta de trigo y de maíz, y que se precisa el trigo argentino, para llenar las necesidades del consumo interno.

El problema que trata de resolver ahora el gobierno, siguió, es el relativo al trasporte de este cereal.

Por último, manifestó que el gobierno argentino ha autorizado también la exportación de una apreciable cantidad de harina con destino a España.

Regreso del rey

MADRID, abril 29 — Hoy regresó de Sevilla el rey, después de pasar en aquella provincia dos días.

Con tal motivo concurrieron a la estación los miembros de la familia real, el presidente del consejo, señor García Prieto, varios ministros y las autoridades, quienes le hicieron un cariñoso recibimiento.

CHILE

EL VOLCAN CALBUCO

Nuevamente en erupción

SANTIAGO DE CHILE, abril 29—El volcán Calbuco está nuevamente en actividad.

En sus cercanías ha caído ceniza en abundancia y los moradores de los alrededores estuvieron dos días completamente a oscuras, por haber cubierto las nubes del volcán esos lugares. La gente se recluyó en sus casas, valiéndose de velas para sus quehaceres.

Representación chilena en Francia—Las industrias y las instituciones armadas—Terrenos de salitrales.

SANTIAGO DE CHILE, abril 29—El ministro de Relaciones Exteriores ofreció el cargo de ministro de Chile en Francia al jefe liberal Ismael Tocornal, quien se excusó por razones particulares.

—El gobierno ha nombrado una comisión de jefes del ejército y de la marina para que informe acerca del estado actual de las industrias nacionales cuya producción sirva para los consumos de los ejércitos y de la armada, e indique las medidas administrativas de carácter legal que sería conveniente adoptar a fin de que las instituciones armadas puedan abastecerse dentro del país de los elementos que necesiten.

—Se dirigió a Valparaíso, para seguir viaje al Norte, la comisión encargada de completar la planificación y cateo de los terrenos salitrales que pondrá en subasta pública el fisco.

Excursión en globo

SANTIAGO DE CHILE, abril 29 — El globo Teniente Origone hizo dos excursiones y en ellas obtuvieron sus "brevets" de pilotos aeronautas los señores Perrey y Roberto Walker.

El piloto Perrey llevó de observador al "sportsman" Víctor Arredondo. Hubo gran entusiasmo. El globo estuvo largo rato suspenso sobre la ciudad.

BRASIL

FALLECIMIENTO DE JOAO DEMARIA

RIO DE JANEIRO, abril 29—Falleció el cura Joao Demaria, poeta latinista y notable orador sagrado. Tenía 55 años.

REPUBLICA ORIENTAL

ASUNTOS POLITICOS

El arreglo en trámite

MONTEVIDEO, abril 29 — Dice "Diario del Plata", bajo el título "Conciliación imposible": "El optimismo reinante respecto al éxito de las negociaciones conciliatorias en trámite puede considerarse defraudado. Nuestra versión pesimista de ayer se confirma, pues dichas negociaciones pueden considerarse rotas.

"Las bases propuestas por el oficialismo eran inmejorables, como que además del regateo del voto secreto, que se pretendía limitar a ciertos actos electorales, importaba lisa y llanamente la introducción del colegiado en la Constitución, por vía de contrabando.

"He aquí las tres condiciones fundamentales e irreductibles del oficialismo: primero, el presidente de la República, reducido a ser director de las Relaciones Exteriores, tendría también el comando del ejército, pero la facultad de otorgar grados sólo hasta el de capitán. Junto a ese presidente se colocaría un consejo de Estado, encargado de la policía, de la hacienda, de la justicia, de la instrucción pública, de la superintendencia sobre las municipalidades y de pro-

visión de empleos, y del otorgamiento de grados militares desde capitán en adelante; segundo, puerta abierta para una nueva reforma constitucional, a breve plazo; tercero, el futuro presidente sería electo por la legislatura actual. Fácil es comprender que sobre tales bases no hay conciliación posible."

Comentando editorialmente negociaciones que considera fracasadas, dice: "La transición posible y probablemente se producirá en oportunidad más propicia que la presente; pero desde luego es indispensable que el círculo oficialista se vaya penetrando de las consecuencias forzosas a que lo somete el resultado de los últimos comicios. También tendrá que arribar al convencimiento absoluto de que nada le es dado hacer para impedir que la Constituyente realice su obra, que en caso de que una ocupación inconcebible lo arrastrase a ello, se colocará fuera de la legalidad, quedando expuesto a las contingencias inmediatas de excesos semejantes. Ni el proyecto Buero-Martínez Thedy, ni ninguna otra maniobra por el estilo lograrán disminuir el carácter de atentado manifiesto que revista toda iniciativa tendiente a reformar la ley orgánica de la Convención Constituyente."

"No podemos, por otra parte, imaginar en la gente del poder el propósito insensato de colocar al país en el deber penoso de defenderse contra las violencias revolucionarias del propio gobierno. Y si como es de suponer, existe en el oficialismo el deseo de poner término a la implacable lucha en que se debaten los partidos se hace necesario que aquél busque otros motivos de reconciliación, más en consonancia con la realidad, demasiado elocuente de la actualidad política y del deber patriótico, que así se lo impondría, aparte de que hasta razones de orden más subalterno, razones de mayor carácter práctico, tendrían que inclinarlo a someterse desde ahora a la voluntad nacional y a la que, en definitiva, se verá obligado a hacerlo, dentro de plazo más o menos lejano."

LA HUELGA DE ESTUDIANTES

En vías de arreglo

MONTEVIDEO, abril 29—Hasta este momento la huelga de estudiantes sigue en el mismo estado. Hoy se efectuaron reuniones parciales, manifestándose todos decididos a persistir en la huelga hasta que se deroguen las disposiciones que fueron la causa de que se produjera.

El ministro de Instrucción Pública les mandó decir que concurrieran mañana a las clases que el asunto se resolvería satisfactoriamente para ellos.

Le contestaron que primero debía arreglarse. Mañana celebrarán una asamblea general para aprobar el manifiesto que publicarán.

Dicen que cuentan con el concurso de otras facultades que se adherirán a la huelga, convirtiéndose ésta entonces en un movimiento general.

Mañana temprano se reunirán los estudiantes de matemáticas para decidir su actitud; por la noche se reunirán los estudiantes de derecho y ciencias sociales con el mismo objeto.

"El Siglo" y "Diario del Plata" acusan a la policía de haber procedido irreflexivamente en el conflicto de estudiantes. Hubiera sido mejor que no interviniera, dicen, pues los estudiantes no hubieran llegado a mayores extremos, pero se trató de impedir las coacciones que los huelguistas pudieran haber ejercido con los que voluntariamente no se plegaban a la huelga y para tal fin no se dispuso de fuerzas suficientes que impusieran respeto a los ánimos juveniles, de suyo, por sobra de energías y falta de reflexión, propensos a exaltarse y naturalmente se produjeron los lamentables incidentes que son de todos conocidos.

CICLON EN EL SALTO

Algunos perjuicios

SALTO, abril 29 — Anoche con una torrencial lluvia se desencadenó un ciclón de gran duración y fuerza de sudeste a Noroeste. Duró dos horas, causando grandes perjuicios materiales.

—En el club de regatas reventaron las amarras y 5 lanchas del tráfico de ésta a Concordia, fueron llevadas por el viento hasta la costa argentina. El ciclón arrancó todo el techo del escenario del teatro Novedades y destrozó varios galpones de otros barrios. En el cuartel del batallón 3o. voló el techo del depósito de víveres.

Fueron derribadas varias obras en construcción, los postes del alumbrado y teléfonos, varias viviendas y muchos árboles frutales de las quintas. La ciudad permaneció a oscuras dos horas.

LA FIESTA DEL 1.o DE MAYO

En contra de la guerra

MONTEVIDEO, abril 29—El comité de la Federación Obrera publicó un largo manifiesto firmado por los representantes de todos los gremios, invitando a los proletarios a concurrir al "meeting" del 1.o de mayo.

Los obreros, dice, quieren una paz absoluta. Expongamos nuestra fuerte potencialidad de proletarios en este momento febril de belicosidad europea.

Los gobiernos americanos imitarán a sus congéneres si la masa obrera no se pone de pie para impedirlo.... A ello, pues! A impedir que la vasta carnicería se enseñoree en estos lugares; que después de ser esquilmados en la fábrica, lo seamos en la contienda estéril de la guerra. ¡Trabajadores extranjeros! Vosotros que habéis huído de la tierra que os vió nacer: al "meeting". A protestar por la ingerencia del gobierno uruguayo que os entregará al vuestro para haceros matar.

Trabajadores uruguayos: también a vosotros os toca parte activa en la protesta si no queréis ser arrastrados al cuartel y de allí a la guerra.

La manifestación tendrá el siguiente recorrido: avenida 18 de Julio, plaza Independencia, (costado Norte) Juncal, 25 de Agosto y explanada Maciel, donde harán sentir su voz de protesta varios oradores al efecto designados.

VIDA CARA

MONTEVIDEO, abril 29 — Refiriéndose al encarecimiento de la vida dice "La Defensa Comercial":

"El carbón mineral se cotizaba ayer a pesos 3.30 los 100 kilogramos, y esto es mucho más de lo que valía en 1913 y 14 una tonelada en Inglaterra. El carbón de leña se vendió ayer, el fuerte, a pesos 1.70 el hectolitro, o sea con un 10 por ciento de aumento sobre la semana pasada. La leña subió en un 10 por ciento. El petróleo se vende al detalle a pesos 3.80 y 3.90 el cajón, y experimentó, también, un alza proporcional el alcohol. A pesos 0.29 y 0.30 se vendió ayer el kilogramo de azúcar y con un 10 por ciento de aumento el arroz. El te subió 250 por ciento y un 50 por ciento el chocolate y su materia prima. Las harinas, fideos y pastas subieron también y la grasa valía ayer 27 pesos los 100 kilogramos y el sebo 26 pesos.

La amnistía del coronel Dubra—La huelga de obreros de frigoríficos—Fallecimiento — Nombramientos—Homenaje.

MONTEVIDEO, abril 29—La Cámara de Diputados iba a tratar el proyecto de amnistía del coronel Dubra, estando resuelto que la mayoría de los oficialistas lo rechazara, pero a última hora recibieron orden telefónica de aplazar la discusión del asunto.

—Esta noche se resolvió el conflicto de la empresa del frigorífico Swift con los obreros.

Estos aceptan el aumento del cinco por ciento de todos los jornales.

El miércoles volverán al trabajo, pues desean dedicar el día martes a la celebración de la fiesta de los trabajadores.

—Falleció la señora Dolores Demontel de Carlo.

—Se nombrará al coronel Maximiliano de los Santos jefe del 4.° de caballería, y al teniente coronel Martínez Páez, segundo jefe del 6.° de caballería.

—El directorio del Banco de la República remitió a ésa cien cajones conteniendo cien mil pesos en monedas de un peso en plata nacional. Este dinero va dirigido a la Casa de Moneda argentina, a fin de que sean reacuñadas, de acuerdo con el contrato estipulado.

—La municipalidad, atendiendo al pedido del ayuntamiento de Alicante, España, colocará una corona sobre la tumba del artista Mariano Orts del Mayor.

Para cambiar ideas respecto al homenaje, invitará a todos los presidentes de las sociedades españolas de esta capital.

Homenaje al capitán Deschamps — Fallecimiento — Lluvia — El voto de la mujer

MONTEVIDEO, abril 29 — Quedó resuelto que el miércoles próximo, en seguida de fondear el vapor "Infanta Isabel de Borbón", procedente de ésa, vaya a bordo a buscar al capitán Deschamps una comisión del Club Español, que le acompañará hasta el local de esa sociedad, donde su presidente le ofrecerá en representación de los españoles, un recuerdo, que consiste en un magnífico cronómetro de oro y un pergamino.

Asistirán al acto, especialmente invitados, las autoridades españolas, los socios del Club Español, los donantes y las personas de más significación dentro de la colectividad. Varias agrupaciones corales cantarán algunas obras y, finalmente, se servirá un "lunch".

Con tal motivo se verificará en el centro referido una fiesta brillante, conmemorativa de las hazañas realizadas por el marino español.

—Falleció el acaudalado caballero Pedro Etchemendy.

—Llueve torrencialmente desde esta mañana.

—Además de la comisión de señoras que se presentó a la Constituyente reclamando el voto de la mujer, varios otros núcleos femeninos se agitan en estos momentos, propiciando igual solución.

PERU

La carestía de la vida—Estudio del problema — Tarifas telegráficas—Peste bubónica—Candidatura.

LIMA, abril 29 — Ayer se realizó una importante reunión en el ministerio de Hacienda, a la cual asistieron numerosos personajes, para estudiar el abaratamiento de las subsistencias.

El alcalde pidió que se rebajen los derechos al trigo y a la harina.

Después de un cambio de ideas se acordó continuar la discusión en la tarde del lunes.

—El gobierno fijó el precio de cada telegrama a Chile en un sol y 20 centavos hasta diez palabras por las líneas del Estado.

—Ayer, en el Callao, se produjeron dos casos de peste bubónica.

—Se dice que Jorge Pardo lanzará su candidatura a la diputación por Lima, con carácter independiente.

ACTUALIDAD

El Poder Judicial de la provincia intervenida

Una de las resoluciones más graves dictadas por el interventor en la provincia de Buenos Aires, es aquella por la cual declara en comisión a los miembros del poder judicial, reservándose la facultad de removerlos.

El ejercicio de esta pretendida atribución, no tendría otro origen que la voluntad personalísima del Presidente de la República, quien, pocos días antes de inaugurarse el período parlamentario, ha derrocado los poderes Ejecutivo y Legislativo de la provincia, para suplantarlos por su autoridad. La falta de base legal de las facultades del interventor, viene a colocarlo en las circunstancias extraordinarias de que ya nos hemos ocupado. Y es en esta situación, que ese ciudadano, designado por el Poder Ejecutivo para llevar a la práctica el derrocamiento de las autoridades constituídas, anuncia al pueblo de la provincia la posibilidad de que la justicia sea administrada por personas que nombre la intervención, vale decir, el Presidente de la República.

La teoría que se ha enunciado en el decreto declarando en comisión a los miembros del poder judicial, es subversiva de los principios constitucionales y tiende a dar por tierra con conquistas que hemos alcanzado aprovechando la experiencia propia y ajena.

La justicia ejercida por ciudadanos que designen los agentes del Presidente, no será la justicia de la Constitución, y no ofrecerá las garantías que se han tenido en vista al organizarla como poder independiente.

Para apreciar en todo su alcance la facultad que pretende arrogarse el interventor, hay que considerar que la misión de los jueces no está reducida a la solución de los litigios de orden civil ó comercial. El cuidado de los intereses privados que se discuten en esos pleitos, es suficiente para que la delicada misión de resolverlos no sea confiada a los agentes del Poder Ejecutivo. Pero la incongruencia que resulta de la doctrina intervencionista se pone más de manifiesto todavía, si se recuerda que no son aquellos los únicos asuntos que están comprendidos en las atribuciones de la justicia.

El mantenimiento del orden social por medio de la represión de los delitos, y la defensa de los derechos individuales que reconoce la Constitución contra los avances de los otros poderes, constituyen una de las características más importantes del poder judicial, y hacen comprender las consecuencias a que se llegaría si el Presidente pudiese designar los miembros de ese poder.

Con esa doctrina, la obra constitucional, fruto de tantos esfuerzos, recibiría un rudo golpe. El principio que proclama la Constitución al establecer que en ningún caso el Presidente de la República puede ejercer funciones judiciales, sufriría un serio quebranto. La separación de los poderes, sería una fórmula sin alcance práctico. No es fácil concebir, en efecto, que empleados del interventor, disfrazados con el nombre de jueces, sirvan de contrapeso a su autoridad, negando validez a sus actos cuando sean contrarios a la Constitución o a las leyes. La imparcialidad con que debe rodearse el juzgamiento de los delitos e infracciones electorales, sería puesta en tela de juicio: los seudo jueces o agentes del interventor, no se atreverían a enjuiciar a los funcionarios policiales que fueran acusados. Si por desgracia ocurriesen delitos políticos, es de suponer que hasta el mismo Ministro del Interior, que no tiene confianza en las justicias provinciales, tampoco la tendría en aquellos seudo magistrados, que en su carácter de empleados, vivirían bajo la estrecha dependencia del interventor y bajo la vigilancia de los comités del partido que ha hecho intervenir a la provincia.

El derrocamiento del poder judicial sería un desastre institucional, aun cuando la medida no comprendiese a todos los jueces. Un caso bastaría, porque en esta materia los hechos no se miden por su número, sino por su significado. Y si se piensa en las consecuencias de otro orden que tendría ese procedimiento, y de las cuales hemos de tratar, hay que abrigar la confianza de que el atentado que se proyecta, no ha de recibir ni principio de ejecución.

Reorganización del personal docente

En la circular de que dimos cuenta ayer, pasada a los establecimientos nacionales de enseñanza, se dispone que el cuerpo directivo de los mismos atienda las cátedras vacantes, hasta tanto el Poder Ejecutivo dicte la organización definitiva del personal docente.

Aunque pudiera llamar la atención de profesionales y profanos el buen concepto reflejado en la orden oficial sobre la capacidad enciclopédica de rectores y vicerrectores de colegios, directores, vicedirectores, regentes y subregentes de escuelas normales, cuando los obliga a ocupar cualquier cátedra en cualquier curso, para explicar no importa qué asignatura, lo que más ha de impresionar a los catedráticos en actividad, es el anuncio inequívoco de que se prepara una reorganización general del profesorado que presta servicios en los institutos dependientes del Ministerio de Instrucción Pública.

Desde antes de iniciarse las clases del corriente año, una buena parte de ese personal pasa por una molesta situación de zozobra. La suscitó, en primer término, el decreto sobre incompatibilidades con que el Poder Ejecutivo inauguró sus funciones de gobierno. Como la reglamentación correspondiente se ha postergado hasta la fecha, la posibilidad de que al fin se prohiba acumular empleos administrativos y docentes, mantiene a los interesados en una expectativa angustiosa.

En trance análogo se han encontrado hasta ayer los catedráticos que por no tener sus sueldos imputados al presupuesto de los institutos en que enseñan, estaban en peligro de cesantía y sin percibir emolumentos desde enero inclusive. El decreto publicado ayer despeja esa incertidumbre; pero sin dar tiempo a que los ánimos se repongan de su anterior sobresalto, aparece un nuevo motivo de preocupaciones, con la versión auténtica de que se procederá a una reorganización general del personal docente.

No se explica por qué, a mes y medio de la reapertura de las clases, se piense ahora en una medida que debió ser previa a fin de no trastornar seriamente la marcha de la enseñanza secundaria y especial. Tampoco se penetra con seguridad en los propósitos del decreto anunciado, si él hubiera de limitarse a proveer las cátedras vacantes.

Para llenar esa formalidad, confirmando o rectificando las designaciones provisionales autorizadas por el ministerio en la circular del 26 de abril, bastaba para cada caso una resolución de carácter parcial.

No procedería, asimismo, la reorganización total, si existiera el designio de realizar eliminaciones que consultaran los intereses de la instrucción. Los profesores convictos de falta de idoneidad podrían ser separados de sus cargos, sin que fuese menester una resolución general que conmovería inútilmente a los que han adquirido por su suficiencia un perfecto derecho a la estabilidad.

Queremos creer que si el ministerio se decide a reorganizar íntegramente los cuerpos enseñantes de escuelas y colegios lo haga con el plausible intento de introducir algunas reformas de largo tiempo reclamadas por el mejor éxito de los estudios. Tal ocurriría, por ejemplo, si al efectuar de nuevo los nombramientos, la distribución de catedráticos respondiese a la notoria conveniencia de reconcentrarlos, concluyendo con la dispersión actual que tantas dificultades opone al arreglo de horarios racionales y a otros detalles del régimen interno que ejercen positiva influencia en el trabajo regular de las casas docentes.

Para implantar mejoras como la que señalamos—impostergable ya en los establecimientos de la capital si se quiere remover un serio obstáculo a su progreso—la reorganización proyectada se justificaría. En caso contrario no tendría objetivos prácticos, con la agravante de que inquietaría ociosamente al profesorado.

Sea como fuere, se impone consumarla o desistir de ella sin más retardo, para no alargar la impresión intranquilizadora que el anuncio oficial producirá en el espíritu del personal docente entregado de lleno a su labor normal.

ASUNTOS FINANCIEROS

El empréstito español

El 31 de marzo España ofreció al público un empréstito de mil millones de pesetas, nominales, que se anunció fué cubierto veintidós veces. La situación fiscal que así se resuelve tiene semejanzas y coincidencias de cifras con la que existe aquí; y por lo tanto, nos interesa especialmente el conocimiento completo de esta operación. Vamos, pues, a exponerla en todos sus detalles.

Desde 1913, la hacienda española cubría los déficit de presupuestos, recurriendo a la deuda flotante y pagando intereses de un tipo cada vez más elevado, 4.75 por ciento el más alto. En el momento de la emisión del empréstito, la deuda indicada ascendía a novecientos veinte millones de pesetas, que equivalen, en moneda argentina, a 184 millones de pesos oro o 418.181.181 pesos moneda legal; y de esa suma 627.240.000 pesetas (125.448.000 pesos oro, o 285.109.090 pesos moneda legal) vencían, parte el 1.° de abril y parte el 1.° de julio próximo.

Esta masa de títulos a cortos plazos que gravitaba sobre el mercado interno, se dice que era altamente perjudicial al crédito del Estado, que desmerecía en las continuas demandas de nuevos capitales y de renovaciones, y al crédito privado, por la concurrencia del Estado en las ocasiones más propicias. Pero la consolidación importa un mayor quebranto para la hacienda pública, como más adelante se verá; y es de suponer que después de la guerra pudiera hacerse en mejores condiciones. Creemos, por tanto, que la operación obedece, principalmente, a la necesidad de devolver a la deuda flotante, que es el recurso de los tiempos críticos, la fuerza que una sana previsión aconseja conservar latente en las extraordinarias y peligrosas circunstancias en que el país se encuentra.

Autorizada la emisión por la ley de presupuesto de 23 de diciembre de 1916, la del 2 de marzo último y por el artículo 4.° de la ley de autorizaciones de la misma fecha, y no dejando trasluc ir sus intenciones el Ministro de Hacienda, el 10 de marzo, fin de semana, se inició en la Bolsa un descenso general de los cursos de cotización de los fondos públicos españoles, más acentuado en el "interior" que en las demás deudas, porque se creía que el empréstito se realizaría en "interior 5 por ciento",

pudiera fundarse en su propio desprestigio.

El tipo de emisión adoptado revela, a nuestro juicio, un exagerado temor de fracaso, porque siendo los cursos en Madrid del 5 por ciento amortizable, la víspera del decreto, de 94.50 a 97.50 con descenso, el tipo de emisión de 90 por ciento, resulta desproporcionadamente reducido y el éxito extraordinario alcanzado confirma tal vez esté acerto.

A los efectos de la conversión, las condiciones son tan favorables, que no sólo se prevela, sino que se daba por descontado, al conocer el decreto, que no habría tenedor de las obligaciones del tesoro comprendidas en ella, que prefiriera el reembolso, y los cursos de cotización de dichas obligaciones abonaban esa conclusión. En efecto, las de 4.50 por ciento se cotizaron el 15 de marzo a 101.65, que deducido el interés del primer trimestre del año, da el líquido de 100.525 y las de 4 por ciento a 101.50 que equivale a 100.50 neto. España no hizo excepción a la regla a que nosotros hemos faltado, de que las obligaciones o préstamos a corto plazo se emiten a la par.

El producto de la porción primera del empréstito,—sobre los mil millones puede haberse emitido algo más para la conversión facultativa de las obligaciones de 4.75—asciende a novecientos millones de pesetas, de los cuales, 627.240.000 se aplican a la conversión anteriormente indicada y el saldo 272.760.000 que ingresará al tesoro en efectivo, deberá reducirse, en primer lugar, de la comisión del Banco de España, los gastos de confección de resguardos, carpetas provisionales, títulos definitivos, corretajes de negociación a agentes de cambio y Bolsa y corredores de comercio por cuya mediación se han hecho las peticiones de suscripción a metálico, remesa de valores, publicidad y, en suma, cuantos son inherentes a esta clase de operaciones. Con el saldo real que resulte se calcula hacer frente al déficit del ejercicio en curso.

Queda al gobierno, y especialmente al Ministro de Hacienda, la responsabilidad de hacer que, a partir de 1918, desaparezca el déficit, para lo que está en posesión de las facultades que la ley de autorizaciones le otorga, con las que puede llegar a reducir los gastos y dar incremento a los ingresos, de manera que las apelaciones al crédito disminuyan en cantidad y frecuencia, con lo que el crédito y el poder del Estado se fortalecerán.

Sería ilógico, dice un financista español, consolidar una deuda que al año se volvería a reproducir; o el empréstito significa el fin de una política y el comienzo de otra diametralmente opuesta, o carecería en absoluto de significación; sería un contrasentido.

Próximamente, cuando lleguen los detalles de la suscripción, que no conocemos todavía, haremos el comentario del resultado del empréstito.

MOVIMIENTO POLITICO

PARTIDO SOCIALISTA

III CONGRESO EXTRAORDINARIO

LAS TRES SESIONES DE AYER

INCIDENTES EN LOS DEBATES

MANIFESTACIONES RUIDOSAS DE LA BARRA

ACTITUD DEL COMITE EJECUTIVO

EL DESPACHO DE LA MINORIA

CONTRARIO A TODA INTERVENCION EN LA GUERRA

SU APROBACION

TERMINO DE LAS DELIBERACIONES

En el salón Verdi, situado en la calle Almirante Brown, continó ayer sus debates el tercer Congreso Nacional Extraordinario organizado por el partido Socialista con el propósito de resolver la actitud del mismo ante la eventualidad de complicaciones internacionales provocadas por la guerra europea, y su extensión al continente americano.

Para las 9 de la mañana estaba convocada la asamblea, pero no fué posible iniciar el acto hasta media hora después, debido á la tardanza de algunos delegados.

Eran, pues, las 9.30 cuando el presidente, señor Pascali, agitó la campanilla para indicar que iban a dar comienzo las deliberaciones.

La presencia de delegados era numerosa, aunque no tanto como la capacidad del salón lo permitía, pues las últimas hileras de butacas estaban desocupadas. En cambio, las galerías de la barra se veían atestadas de público, de un público que dió incansable tarea a la presidencia para mantenerlo dentro de la prescindencia y compostura necesarias para la regularidad de los debates.

En primera fila habían tomado asiento los miembros de la representación parlamentarias socialista en ambas Cámaras legislativas. A la izquierda de la mesa presidencial, ocupaba su sitio el secretario del comité ejecutivo, diputado de Tomaso.

SE INICIA LA SESION

Abierto el congreso y después de las formalidades preliminares de práctica, el delegado Cantoni hizo moción para que la asamblea se reuniese hoy y mañana; a su indicación se opuso el delegado Halcket y una discusión general y desordenada se prolongó acerca de los días y horas de reunión que habían de fijarse, hasta que, finalmente, se pone a votación si el congreso se interrumpía a las 2 de la tarde para constinuar media hora después hasta las 8 de la noche.

Los que están por la afirmativa levantan la mano y el secretario del congreso, señor Guido Cartel, da principio al cómputo de los votos. A juicio de algunos delegados el resultado de la votación está tan visible que no se comprende la tardanza del secretario en proclamarla. Algunas voces de impaciencia se dejan oir y el senador del Valle Iberlucea dice en voz bastante alta, como para que sus palabras fueran inconfundibles: "que se retire ese animal".

UN INCIDENTE

Aludido así el secretario, contesta en forma excesivamente gruesa. El doctor del Valle Iberlucea se lanza, entonces, con ánimo de trepar al escenario, pero es contenido por el diputado Dickmann y otros delegados. Forcejea el señor del Valle entre los brazos que lo sujetan y consigue desasirse y encaramarse en el escenario, donde se arroja sobre el señor Cartel, que espera la agresión, en actitud defensiva; pero antes de que el pugilato se produzca y cuando ya parecía inminente, el doctor Dickmann consigue otra vez contener al señor del Valle Iberlucea, tomándolo de las ropas y con la ayuda de otras personas puede reducirlo a la impotencia y por fin disuadirlo de su empeño.

Mientras tan violenta escena se desarrollaba, el desorden en la sala era indescriptible. Un vocerío estentóreo resonaba en el vasto local y la reunión había perdido todo aspecto de asamblea para adquirir el de un tumulto popular. La presidencia, después de fatigosos esfuerzos para restablecer el orden, consigue hacerse oir. "Parece mentira, dice, que porque dos hombres se insulten, la asamblea se interrumpa. Ha llegado el momento de delucidar si ha de ser la barra quien mande al congreso".

Hubiera podido creerse que la barra quería demostrar esto último, por las manifestaciones ruidosas con que interrumpe al presidente; hasta los propios delegados hacen increpaciones al señor Pascali y nadie ni nada se entienden en aquella batahola.

El secretario pide permiso a la asamblea para explicar el incidente en que acaba de ser parte, pero durante largo tiempo no le es posible hacerlo, por los gritos de la barra. "Que se calle, que se vaya a freir papas", se oye repetidas veces en las galerías, y el señor Cartel no puede obtener silencio, a pesar de los empeños de la presidencia.

Restablecido medianamente el orden, el secretario habla así: "Hace un momento, sin ninguna provocación he sido insultado por un senador nacional. Al cotestarle se me escaparon algunas palabras que yo lamento haber dicho, por el respeto que me merecen todos los delegados; y como no estoy acostumbrado a insultar a nadie, las retiro desde ahora (gritos y risas), pero también me retiro de la secretaría y vuelvo a mi puesto de delegado".

Nuevo tumulto, nueva gritería y por centésima vez suena la campana grande del recinto.

"Procedamos a elegir un secretario", dice el presidente. "Varios están propuestos: Castiñeiras, Rulleri, Paladino, Peña y De Anquín".

Efectuada la elección, resulta designado secretario el señor Rulleri.

CONTINUA LA TUMULTUOSA SESION

En seguida ocurre una incidencia, con motivo de la aceptación de sus credenciales al delegado de Ramos Mejía.

El delegado Rodríguez impugna el diploma, fundado en los antecedentes de la asamblea que lo otorgó, y añade, que el representante aludido, al presentarse al congreso con un título tan viciado de nulidad, demuestra que "no entiende un pito" de credenciales.

"El verdadero representante de Ramos Mejía, agrega, es otro, es Fulano de Tal..."

"Valiente sinvergüenza", dicen algunos delegados.

Continúa el señor Rodríguez en su exposición, y pide que las credenciales sean rechazadas, porque el delegado de Ramos Mejía viene con el propósito deliberado de "votar por la guerra".

Después que el delegado de Ramos Mejía refiere cómo ocurrieron los hechos en la asamblea que le otorgó su diploma y el secretario informa sobre los documentos recibidos al respecto, las credenciales del delegado Brezán se aceptan por la asamblea.

LA RESOLUCION DEL COMITE EJECUTIVO

Toma la palabra el secretario del comité ejecutivo del partido, diputado de Tomaso, para continuar exponiendo los fundamentos de la resolución aconsejada por dicho comité.

En el preámbulo de su discurso hace el señor de Tomaso una reseña que califica de exposición de hechos, y luego procura demostrar que la supresión de la libertad de los mares obliga a cada país a considerar su situación particular. Estudiemos, por nuestra parte, esta situación, dice.

Lee el orador una serie de datos proporcionados por la división de estadística acerca del tonelaje y la bandera de los buques de ultramar entrados en nuestro puerto antes y después de empezada la guerra. Analiza luego las cifras del comercio de importación y exportación para deducir que el eje del movimiento comercial de la República Argentina está en Inglaterra, Estados Unidos y algunos países neutrales del Norte.

Y bien; ante una situación de hecho como es la que plantea la campaña submarina llevada adelante sin ninguna restricción por Alemania, el comité ejecutivo cree indispensable que el gobierno adopte alguna actitud. ¿Y cual debe ser ésta? La defensa de nuestro comercio exterior.

Para demostrar que el criterio del comité ejecutivo no desmiente los antecedentes y finalidad del partido Socialista, el señor de Tomaso recuerda la actitud de los correligionarios españoles en su caso, y manifiesta que éstos aconsejaron la adopción de toda medida eficaz para garantizar la normalidad de la vida económica de España.

¿Cuáles serían esas medidas entre nosotros? Utilizar todos los recursos de que dispone el gobierno.

El orador supone el caso de un ataque de submarinos a nuestros buques mercantes y pregunta a la asamblea: ¿creen ustedes que podríamos quedarnos todos impasibles, aceptando cruzados de brazos esa situación? ¿Qué les parecería si el gobierno argentino, defendiendo los intereses de todos frente a esa situación, les dijera a nuestros barcos: acompañen a los barcos mercantes que salen de nuestro puerto? ¿Repudiaríamos esa medida de vigilancia, de protección?

Interrumpe al orador un delegado en la siguiente forma: "Cuando se trataba de adquirir los barcos de guerra, usted sostuvo que eran inútiles: ¿Con que ahora le parece que son útiles?".

La barra formula a gritos la misma interrogación al señor de Tomaso, quien la contesta diciendo que, sea como quiera, los buques de guerra ya los tenemos y son del pueblo porque con su dinero se pagaron.

Entra en el recinto y ocupa un asiento el doctor Justo. La asamblea y la barra lo saludan con aplausos.

Continúa el doctor de Tomaso en el orden de ideas ya expresado y termina así: "el proyecto de resolución que aconseja el comité, tiene en cuenta esta situación de hecho, que nos han creado las circunstancias y creo que el partido no puede, porque sería un contrasentido y una cosa inadmisible, no puede combatir y tiene que aceptar cualquier medida de diverso orden que se dictara para garantizar la efectividad del comercio internacional de la República. Y dispone también que los diputados socialistas en el Congreso no podrán aceptar estas cosas sino considerándolas en cada caso para adoptar una actitud; porque no es posible adoptar actitudes absolutas para casos o situaciones que no se conocen. En el proyecto se trazan normas para que, dentro de ellas, se nueva la conducta de la representación socialista.

El discurso del doctor de Tomaso fué muchas veces interrumpido por la barra con manifestaciones de distinto sentido, pero casi siempre estentóreas.

A continuación ocupa la tribuna el señor Ferlini, miembro del comité y en disidencia con el proyecto de la mayoría.

Empieza declarando que la confiagración actual no ha modificado el criterio que el partido Socialista tiene sobre el origen de las guerras y después de extenderse largamente en el estudio del libre cambio vuelve al punto inicial de su discurso para decir que la guerra europea ha sido provocada por el choque de intereses económicos; no hay en ella una cuestión ideal ni es el resultado del militarismo de un país; el militarismo es el brazo y no el cerebro y sólo puede aparecer actuando a su antojo en aquellos países donde no se ha desarrollado el industrialismo.

El orador hizo una extensa disertación doctrinaria. Estudió las organizaciones obreras en Europa y el derecho internacional aplicado al caso del "Monte Protegido". Analizó un recorte periodístico que tenía en la mano y rebatió las ideas emitidas por el doctor Justo en cierta publicación reciente.

Agrega que el comercio argentino no podía ser anulado por la guerra. (El doctor Dickmann formula una pregunta al orador, y la barra le grita: "que se calle").

Los productos argentinos siempre saldrán, porque vendrán a buscarlos. Y en cuanto a utilizar la escuadra para que acompañe a los buques mercantes, es una medida que exigiría gastos y sustraer hombres al trabajo. Y todo para resolver un problema que en realidad no existe.

Lo que se debe hacer, termina el señor Ferlini, es crear un impuesto gravoso para la tierra pública, si la situación requiere después fondos extraordinarios.

Como el discurso del doctor De Tomaso, la exposición del señor Ferlini fué muchas veces interrumpida por las manifestaciones favorables de la barra.

Toma la palabra el doctor Bunge, y luego de estudiar los distintos factores que, a su juicio, han concurrido a encender la guerra, pregunta: ¿pero, podemos nosotros a decir que la conflagración es una fatalidad histórica y olvidar sus consecuencias económicas para nosotros?

Cuando el orador empieza a estudiar la faz económica de la situación, llega la hora fijada para pasar a cuarto intermedio, y la asamblea se levanta.

LA REUNION DE LA TARDE

La sesión de la tarde se inició ante una barra numerosa.

Así que el señor Pascali declaró reabierto el acto, el delegado Iribarne pidió que el senador del Valle Iberlucea diera explicaciones a la asamblea sobre el incidente sostenido en la vía pública con el delegado Cartel, después de terminada la sesión de la mañana, proponiendo, para el caso que se resistiera a explicar los hechos, que se le obligara a retirarse del congreso.

El señor del Valle en breves frases manifestó que carecía de importancia lo ocurrido, declarando luego, que daba por retirados los golpes que aplicara a su contrincante, en virtud de que el ciudadano Cartel, por su parte, había retirado ofensas proferidas en el congreso.

En seguida el señor Bunge reanudó la exposición iniciada en la sesión de la mañana para sostener su actuación en el comité ejecutivo y en el grupo parlamentario. Abundó en consideraciones para reafirmar los conceptos que enunciara en la primera parte de su discurso.

A su vez, el ciudadano Comoli ocupa la tribuna para referir su actuación en las deliberaciones que precedieron a la adopción de las medidas criticadas. Al principio acompañó a la mayoría del comité ejecutivo, pero a tiempo pudo advertir el error. En su opinión, ante la tragedia europea se han alterado todos los conceptos y todos los principios, razón que fundamenta la necesidad de detenido estudio de las situaciones para llegar a una apreciación que determine líneas de conducta para lo sucesivo.

Sostiene el delegado Comoli, que es necesario apoyar la tendencia neutral. El socialismo debe estar contra toda guerra. En los actuales momentos, dada la gravedad de las circunstancias, cualquier medida que se adopte puede precipitar los acontecimientos y determinar la participación en la contienda. El deber del socialismo es soportar la tormenta, dentro de la situación transitoria y en categórico pronunciamiento contra toda guerra, pero si se crean situaciones que no se puedan prever será el caso de afrontarlas con actitudes decisivas y dignas.

En nombre del grupo parlamentario hace uso de la palabra el diputado justo, quien inicia su disertación, diciendo que la Argentina, es el pueblo más internacional de la tierra, como lo prueban los apellidos, tonos y voces de los delegados como también en la elección de legisladores extranjeros, una vez que se ha puesto en práctica el sufragio universal.

El partido Socialista es a la vez el partido más nacional como lo prueban las iniciativas discutidas.

Después de hacer referencias a la acción parlamentaria del grupo de diputados, manifiesta el doctor Justo que las resoluciones en debate no se relacionan con la bandera argentina. El Poder Ejecutivo ya ha resuelto esa cuestión con el célebre decreto que prohibe se la lleve a los mares donde corra el peligro de ser atacada por submarinos. Se trata del comercio marítimo exterior, primordial para el desenvolvimiento argentino por cuanto este país produce tan sólo materias primas.

Agrega que si el gobierno cierra los ojos ante la situación, se debe a que está en manos de una agrupación que significa la más completa decadencia de la clase dirigente, y que no sabe ver otra cosa que oposición. Ha llegado el momento de que pueda ser útil la escuadra argentina.

Los socialistas, dice, deben ser enemigos declarados de la forma bárbara de la guerra submarina.

Terminó el doctor Justo su discurso, sometiendo a la consideración de la asamblea las declaraciones siguientes:

"El partido Socialista, representado por su Tercer Congreso Extraordinario, declara: 1o., que no quiere ninguna declaración de ruptura de relaciones; 2o., que no quiere ninguna declaración de guerra, y 3o., que la representación socialista en el Congreso Nacional no debe tomar iniciativa alguna respecto de la guerra."

En seguida usó de la palabra la señora Begino, quien declaró que traía al Congreso la voz de las madres, pero que, prescindiendo de disertaciones sentimentales, y amparada en sus inmunidades de los derechos políticos, declaraba que tanto el comité ejecutivo como el grupo parlamentario, han cumplido con su deber.

Hizo luego una larga disertación sobre las causas determinantes de la guerra, para argüir que el triunfo del imperialismo alemán significaría la desaparición de la democracia de todos los pueblos; la intromisión de la iglesia católica en todos los actos de la vida, el éxito del jesuitismo que acecha detrás de todos los ejércitos beligerantes.

A continuación el delegado Buira propone una moción previa que limita en 15 minutos el tiempo de que podría disponer cada orador para exponer sus ideas. Opinan sobre ella los señores Palcos, Zibecchi, Velles, Pascali y Comas. La votación inmediata expresa empate de 68 votos.

En la segunda votación es desechada la iniciativa.

Después de declarar que no trae mandato imperativo, el delegado por Catamarca analiza publicaciones hechas por el diario socialista, y declaraciones de los diputados, para afirmar que el grupo parlamentario había tomado actitudes impropias al pensetir en los propósitos que son de público dominio.

La secretaría lee en seguida una lista de 30 oradores que se han anotado para usar de la palabra.

Habla el delegado Halkertt, quien se declara contrario de la mayoría del comité ejecutivo.

El partido Socialista, afirma, debe ser contrario a toda guerra por tradición y por doctrina, y si existen situaciones de hecho, es necesario que ellas sean resueltas inmediatamente, pero sin desmedro de ninguno de los postulados de la agrupación. El congreso, que responde a las aspiraciones de una gran doctrina de paz, sólo debe hacer una declaración: que el partido Socialista repudia la guerra y se opondrá a la guerra.

El delegado Palcos, en un largo discurso de análisis de teorías de derecho internacional, sostiene la resolución de la minoría del comité ejecutivo. Es el congreso expresión de todo el partido, quien debe dar orientaciones al comité y a los parlamentarios.

Afirmó el orador que el grupo parlamentario había cometido trasgresiones a los principios socialistas más elementales, declaración que dió lugar a respuesta del doctor Justo, y a la sucesión de tumultos que fueron acallados por fuerte campanilleo.

Insiste el señor Palcos en afirmar que la resolución del comité importa una declaración de guerra y que no es oportuno hablar de derecho internacional cuando han sido desobedecidas sus sanciones por diversos países beligerantes.

El diputado Dickmann defiende la actitud del comité ejecutivo en un largo discurso, que dió lugar a continuas interrupciones y tumultos. Bueno es, empezó diciendo, que ante por el mundo el espíritu de Don Quijote, ya que significa la defensa de un ideal y ya que las grandes pasiones importan una fuerza moral.

Muy cómodo hubiera sido al grupo parlamentario no decir nada, no hacer nada. Ha preferido hablar y desencadenar la tormenta, porque el choque de ideas y doctrinas es fecundo para la conciencia popular. El partido Socialista, que tiene acción y doctrina superiores a los del viejo continente, va al encuentro de los acontecimientos con el fin de saber lo que ha de hacer en el momento preciso.

Afirma que lo único internacional de carácter práctico que existe en el mundo es el comercio internacional, y que si los neutrales no se hubieran atrincherado en su egoismo, tal vez la guerra ya hubiera terminado.

Después que el delegado Bianchi repite argumentos de carácter económico en favor de la declaración de la neutralidad, se aprobó una moción previa formulada por el señor Pascali, en el sentido de limitar a 10 minutos el término concedido a cada orador para expresar sus ideas, sin perjuicio de que por votación expresa, la asamblea derogue, en casos particulares, la medida de carácter general.

La presidencia declara en seguida levantada la sesión. Eran las 8 de la noche.

SESION NOCTURNA

La sesión de la noche se inició poco después de las 9; en un principio reinó completa calma, pero pronto se caldeó el ambiente.

Habló en primer término el delegado Pascali, para combatir la moción del doctor Justo. El delegado Giolitti también habló en contra de la mayoría del comité ejecutivo y del proyecto del doctor Justo.

El delegado Palacín habló en favor del grupo parlamentario y el proyecto de resolución del doctor Justo, y luego hizo algunas consideraciones sobre la guerra, especialmente la campaña submarina; dijo que el gobierno nacional debe defender el comercio haciendo respetar el deredho del nuestro país.

Dicho delegado terminó diciendo que proponía un impuesto al latifundio y la abolición del impuesto a los consumos.

El delegado Penelón pronunció un largo discurso para rebatir los pronunciados por la tarde por los señores Justo y Enrique Dickmann. A este último le reprochó haberse declarado en extremo "aliadófilo".

El señor Penelón se extendió sobre las consecuencias de la guerra para la clase trabajadora y criticó duramente la tendencia de algunos miembros del comité ejecutivo y la del órgano del partido.

La asamblea protestó porque el señor Penelón hacía uso de la palabra más tiempo del reglamentario, pero la presidencia le autorizó y continuó cerca de una hora. Penelón sigue hablando de la actitud del comité ejecutivo y de "La Vanguardia", ataca directamente a su director y dice que dehorja, como en Francia, intentar la huelga general en caso de que se hiciera política para llevar al país a la guerra.

El delegado por Mar del Plata, pide que se cierre el debate por haberse discutido ampliamente, y se produce un verdadero estruendo. Se vota esta moción y resulta afirmativa con sólo 8 votos en contra; son las 11.45 de la noche.

El resultado de la votación produce descontento en la barra y desde allí se hace presión para que se reconsidere; pero la presidencia se impone, y restablece el orden.

Hablan de nuevo varios delegados a un mismo tiempo, y finalmente, se concede la palabra al docto de Tomaso, quien en breves frases apoya el proyecto de despacho del doctor Justo, el cual lleva la firma de otros 57 delegados.

Al terminar de Tomaso, se produce un gran tumulto, y los diputados se ponen de pie y protestan, porque no se quiere votar el proyecto de resolución.

Uno de los delegados intenta relatar "la declaración que había oído en un "restaurant" mientras cenaba anoche"; pero parece que ya se conocía el asunto, y no le dejaron continuar. Esta incidencia produce una gritería infernal, que terminó con la canción Internacional, coreada por la barra. En ese instante, el senador del Valle Iberlucea, se pone de pie, y con la mano derecha marca el compás musical de la canción.

El presidente señor Pascali, dice que como su conducta en la presidencia ha sido mal interpretada, por algunos delegados y calificada de efectuar ciertas "maniobras", declara que dejará la presidencia al señor de Andreis, pero no se le permite que abandone su puesto.

El diputado Justo dice que debe terminar la discusión. El delegado Rodríguez de Vicente también opina que debe terminarse la discusión y votarse. El diputado Bunge le interrumpe y dice que él lo que hace "es trabajarse la dirección de "La Vanguardia", pero de Vicente le replica que actuó siempre en la provincia de Buenos Aires y que "en estos momentos en que está intervenida la provincia tiene allí su puesto de lucha y no aspira a otra cosa."

Se producen breves debates sobre si se debía votar el despacho de la mayoría o minoría, y finalmente, se resuelve votar, nominalmente, el despacho de la minoría (El de la mayoría queda rechazado por lo tanto de hecho.

La votación se efectuó en seguida y salgnó 4810 votos por la afirmativa al despacho de la minoría y 3.557 por las declaraciones propuestas por el doctor Justo. Estas cifras son por representación. Algunos delegados aplauden y dicen que ese voto significa la desautorización del comité ejecutivo, del grupo parlamentario y "La Vanguardia".

LA RESOLUCION APROBADA

El proyecto de resolución presentado por la minoría del comité ejecutivo, el III congreso, y aprobado anoche dice:

"Considerando: Que la guerra europea, a pesar de las viejas concepciones, es una consecuencia de las relaciones económicas actuales fundadas en la propiedad privada y en la producción mercantil.

"Que la lucha de naciones contra naciones tiene su entraña en la necesidad capitalista de llevar a nuevos mercados la producción confiscada al proletariado de cada país.

"Que el derecho y la justicia proclamados como finalidad de la guerra son concepciones engañosas, ya que el verdadero derecho y la verdadera justicia se miden por conquistas positivas que no son para el proletariado las de la guerra y sí las de su acción de clase en la paz.

"Que son estas conclusiones nuestras, desprendidas de los hechos, las que nos movieron siempre en contra de la guerra, y las que debemos reafirmar hoy frente al conflicto europeo extendido a nuestro país.

"Que la campaña de los submarinos debe alentarnos a seguir combatiendo la guerra, y no a apoyarla en favor de un bando, desde que esa campaña es una consecuencia de la guerra llevada a sus últimos extremos.

"Que es combatiendo la guerra como podremos sincerar luchas futuras en pro de la paz, que será una conquista del derecho socialista y no del derecho burgués.

"Que no podemos, ni debemos—como partido político del proletariado—ser más celosos defensores de los sagrados principios que los círculos políticos directores encargados de hacerlo valer.

"Que los intereses del país son los de la paz y el trabajo y no los de la guerra, con su secuela de horror y de miseria, y que, por esto, es necesario alentar y defender medidas de prudencia en la acción del gobierno.

"Por todas estas consideraciones, el III Congreso del partido resuelve: Que el partido y la dirección de "La Vanguardia" orienten su acción en sentido resueltamente contrario a toda intervención del país en la guerra."

El proyecto de resolución que antecede fué votado—dentro del comité ejecutivo—por los miembros Juan Ferlini, José F. Penelón y Agustín Muzio.

TERMINO DEL CONGRESO

A la 1.25 de la madrugada, el presidente señor Pascali anuncia a la asamblea, que quedaba clausurado el congreso por no haber más asuntos que tratar.

Al salir a la calle, delegados y concurrentes a la barra, entonaron la Internacional, y dieron vivas al partido Socialista.

APUNTES PARLAMENTARIOS

EN EL SENADO

SESION PREPARATORIA

Los senadores por Entre Ríos

NOTA DE LOS LEGISLADORES DEMOCRATAS

La Cámara de Senadores ha sido convocada para celebrar esta tarde sesión preparatoria y constituir su mesa directiva.

También dará entrada a los diplomas de los nuevos senadores por la provincia de Entre Ríos, doctores Melo y Torino.

Los legisladores entrerrianos demócratas, han enviados al Senado una nota, con motivo de la asamblea del 26 del corriente, en la que fueron elegidos los senadores nacionales por la provincia de Entre Ríos.

Dice la nota:

Los que suscriben, empieza diciendo, representantes del partido Demócrata Progresista ante la legislatura de Entre Ríos, recurren ante el Senado, denunciando los vicios de insanable nulidad de que adolece la designación de dos senadores nacionales, efectuada por la asamblea legislativa de esta provincia.

Los propósitos con que se dictó la ley 10,070, que decretó la intervención federal a la provincia de Entre Ríos, están claramente consignados en su propio texto y el espíritu de la misma no sólo surge nítido de su lectura, sino que él quedó plenamente definido y precisado con la exposición del ilustrado miembro informante, y con el debate a que dió lugar la discusión de esa ley en el seno del Senado.

El despacho de la comisión respectiva, agrega, establecía que la intervención vendría a esta provincia con objeto de asegurar el funcionamiento del poder legislativo de la misma, y la elección de los senadores nacionales que le corresponden. ¿Qué hizo, entretanto, el representante del Poder Ejecutivo, al aplicar la ley de intervención? Parecíera natural y lógico que, atendiendo al primer objetivo de la ley, cuya ejecución se le encomendaba, hubiera debido convocar a asamblea a las Cámaras del poder legislativo, provocando así su funcionamiento, para adoptar, en caso contrario, las medidas que dentro de sus facultades condujesen a ese fin.

En cambio, el enviado nacional, sin intentar siquiera hacer funcionar la legislatura, sustituyó a ella, y contra toda ley, y violando todo principio, se convirtió en juez de la elección de los miembros de una y otra Cámara, otorgando diplomas a quienes, según su criterio personal, correspondía.

Y bien: ya sabemos cómo ha entendido y cómo ha aplicado en la práctica la ley de intervención el representante del Poder Ejecutivo, ya sea por inspiración propia o ajustándose a instrucciones recibidas de su mandante. En cualquiera de los dos casos, el hecho es el mismo: la ley de intervención no ha sido interpretada en forma leal a su texto y su espíritu.

El Poder Ejecutivo se ha extralimitado en las facultades que por la Constitución le correspondían como ejecutor de aquella ley, y ha llegado entonces la oportunidad de juzgar los alcances que dicho poder ha dado a la intervención en el terreno de la práctica, según la expresión de nuestro miembro informante.

Sin perjuicio de que en su oportunidad el parlamento o el poder judicial se pronuncien sobre las extralimitaciones mencionadas, ocurrimos ante el Senado, a fin de que declare la nulidad de los diplomas que ante ese cuerpo legislativo puedan presentar quienes en condiciones irregulares han sido designados representantes de la provincia de Entre Ríos.

Firman esta nota los senadores Lucilo B. López, Alberto Montiel, Waldino Galdes, Serafín Guilland, Leopoldo Monzón, Carmelo F. Crespo y Romeo Carbó, y los diputados: Arturo Leguizamón, Carmelo Frutos, Francisco Martínez Soler, Juan N. Gálvez, Pablo Guarrechena, Fernando G. Méndez, Lorenzo H. Solimano, Antonio Usin y Natalio Solís.

EL DIA SOCIAL

ENLACE BALCARCE-GARCIA LAWSON — En casa de la familia de la novia será bendecida hoy la unión de la señorita Rosa Balcarce Aguirre con el señor Luis García Lawson.

La ceremonia se realizará en la intimidad y serán padrinos la señora Rosa Aguirre de Balcarce y el señor Luis García.

SOCIEDAD SAN VICENTE DE PAUL —Hoy se realizará la asamblea de esta sociedad, con objeto de formar la terna para la elección de presidenta general, cargo que se encuentra vacante desde hace algunos meses, por el fallecimiento de la señora Leonor Tezanos Pintos de Uriburu.

El último lunes de mayo se efectuará en esta capital y en las ciudades del interior donde existen establecimientos de las Conferencias de San Vicente de Paúl, la elección de la presidenta.

De la terna, se elegirá, a juicio de cada conferencia, el nombre de la señora que ha de ocupar tan importante cargo.

REUNIONES — La señorita Carmen Bustamente Molina recibirá esta tarde a sus relaciones, con motivo de su enlace.

—En casa de la señora Ernestina Bullrich de Mosquera se efectuó ayer una reunión íntima con motivo del próximo enlace de su hijo Enrique con la señorita Amelia Drago, y para presentarlo a toda su familia.

ENLACES — Se ha concertado el enlace de la señorita Raquel Aldao con el señor Omar Rodríguez.

DESDE SAN MARTIN — Se realizó ayer el enlace de la señorita Aurora [illegible] con el señor Mario [illegible]

DESDE BELGRANO — En la capilla del Perpetuo Socorro se efectuó ayer una fiesta religiosa; cantó la señorita María Catalina Castelli.

CAMBIOS DE RESIDENCIA — Llegadas — De Sevigné, el señor José I. Gálvez y familia.

—De Vicente Casares, el doctor Tomás E. de Estrada y familia.

—Del Tigre, el señor Félix Armesto y familia.

—De San Isidro, el señor Máximo Luzuriaga y familia.

—Pasado mañana regresan de Martínez el doctor Juan Lacroze y familia, señor Alfredo Martínez de Hoz y señora y doctor Alberto Torres y familia.

—De Junín, el señor Alfredo Grondona.

—De Huetel, las señoras María Unzué de Alvear y Concepción Unzué de Casares, señor José Manuel Llobet y señora y la señorita Margarita del Mármol.

ENFERMOS — Mejorado, el doctor Horacio Madero.

—Enfermo, el doctor Eduardo Guido.

—Mejorada, la señora Juana Durañona de Escalada.

—Enferma, la señora Isabel Livingston de Muñiz.

—Ha sido operada ayer la señorita Estela Drago.

NECROLOGIA — En el cementerio del Norte fueron inhumados ayer los restos del señor Luis A. Mom.

Previamente se ofició una misa de cuerpo presente en la iglesia del Pilar.

—En el templo San Miguel se oficiarán misas hoy por el alma de la señora Lydia Dufour de Lloveras.

NOTICIAS DE POLICIA

EN LA BOCA

Inquilinato envuelto en llamas

¿TENTATIVA CRIMINAL?

En las primeras horas de la madrugada de ayer se produjo un incendio que, a no haber mediado la rápida intervención del cuerpo de bomberos, habría alcanzado proporciones muy grandes.

El fuego tuvo su origen en una casa de inquilinato ubicado en los números 1315 y 1339 de la calle Necochea, en cuyo barrio, como se sabe, existen muchas construcciones de madera.

Cuando se declaró el incendio los habitantes del inquilinato se hallaban entregados al reposo.

Esa pobre gente se lanzó a la calle tratando de salvar, juntamente con los niños sus humildes muebles.

Apenas se tuvo conocimiento del suceso en el cuartel de los bomberos voluntarios de la sociedad italiana, y en el destacamento del Estado, éstos acudieron e inmediatamente alistaron varias líneas de mangueras, con los cuales empezaron a combatir las llamas, que habían envuelto ya el inquilinato. Después de tres horas de ardua labor consiguieron las fuerzas aludidas dar por terminado el incendio. Siete piezas quedaron destruídas y varias otras con desperfectos por la acción del fuego.

Una casa vecina, perteneciente a Rosa Porraro de Sifredi resultó también con perjuicios.

El inquilinato es de propiedad de Magdalena Balcarce. Hasta el momento en que escribimos estas líneas la policía no había establecido el monto de las pérdidas y de los capitales asegurados.

En la comisaría 24.ª, se han tenido ciertas noticias que hacen suponer que el incendio fué provocado intencionalmente por un individuo que vivió en el inquilinato y fué desalojado hace poco con la intervención del juez de paz del distrito.

Según unos informes ese mismo individuo ha sido visto, en momentos en que huía, poco después de haberse producido el incendio.

De todos estos datos en la citada dependencia policial se ha tomado nota, a los efectos de la instrucción del sumario correspondiente, que será enviado, probablemente hoy, al juez de instrucción en turno.

INCENDIO EN UNA SASTRERIA

Perjuicios de consideración

PERSONA SEMIASFIXIADA

El comandante Aníbal Alurralde, a cargo del servicio del cuerpo de bomberos, tuvo noticia, a las 5.25 de la tarde de ayer, de que en la calle Bolívar 929, se había declarado un incendio.

La fuerza de guardia se dirigió inmediatamente al lugar del siniestro y comprobó que una sastrería situada en dicho paraje se hallaba envuelta en llamas.

Dicho comercio ocupa la planta baja de un edificio que se compone de dos pisos; en el alto se halla instalado un consultorio odontológico.

Cuando los bomberos llegaron a la puerta del establecimiento comercial ésta había sido ya derribada, según se cree, por los vecinos.

El teniente Quilcy penetró hasta el fondo de la finca y encontró a una mujer que se hallaba semiasfixiada y con quemaduras en varias partes del cuerpo. Aquélla fué sacada inmediatamente a la calle y auxiliada luego por un facultativo.

La víctima se llama Dominga Palbo, y es sirvienta del dueño de la sastrería, Andrés Bermúdez. Este, según informes suministrados por un hijo suyo, ayer por la mañana se ausentó con destino a Montevideo.

La sirvienta aun no ha podido suministrar dato alguno con respecto al origen del fuego.

El comandante Alurralde dispuso que el fuego fuera atacado con tres líneas de mangueras, y se consiguió salvar parte de los muebles del dueño del comercio, los que estaban en unas piezas contiguas a éste, y las instalaciones del consultorio a que nos hemos referido.

Los bomberos terminaron su tarea una hora después de haber sido iniciada.

El salón donde se hallaba la sastrería tenía unos seis metros de frente por ocho de fondo, y quedó destruído.

También resultaron perjudicadas dos habitaciones pequeñas, contiguas a la sastrería.

El sumario para esclarecer el origen del incendio ha sido iniciado en la comisaría 14.ª

De esta dependencia nos informaron esta madrugada que Dominga, la víctima, fué internada en el hospital Rawson.

La nombrada es española y cuenta 25 años de edad.

MUERTE DE UN JOVEN

INSTRUCCION DE UN SUMARIO

El 25 del mes actual, a las 6 de la tarde, en la esquina de las calles Laprida y Tucumán, Liberato Carullo, argentino, de 16 años de edad, sostuvo un altercado con Nicolás Manco, argentino, de la misma edad, domiciliado con sus padres en la calle Ecuador 780. Los nombrados se trabaron en riña a puñetazos; Manco se armó de un trozo de madera que le facilitara otro menor y asestó varios golpes en el costado izquierdo del cuerpo a Carullo. La intervención de varios particulares puso fin a la riña y los contendientes se retiraron a sus respectivos domicilios.

Al día siguiente, Carullo se sintió enfermo, y entonces sus padres solicitaron la presencia de un médico, quien informó que el paciente presentaba síntomas de peritonitis, razón por la cual Carullo fué llevado al hospital Durand, donde dejó de existir ayer.

El doctor Pirate, médico de la policía, reconoció el cadáver e informó que para determinar [illegible]

muerte era necesario practicar la autopsia.

Manco se presentó espontáneamente en la com

INFORMACION GENERAL DE LAS PROVINCIAS Y TERRITORIOS

MENDOZA

LAS ELECCIONES DE AYER

DESARROLLO DE LOS COMICIOS

Número de sufragios

ACERCA DE LOS SUCESOS DE GODOY CRUZ

Fallecimiento de un herido

NUEVOS TELEGRAMAS OFICIALES

OTRAS INFORMACIONES

(De nuestro enviado especial, por telégrafo)

CONSTITUCION DE LAS MESAS

Mendoza, abril 29 — De las 71 mesas que debían funcionar, solamente no se constituyó la número 14 del departamento de Luján, por no haber concurrido los miembros que la componen.

El señor Francisco Evans ha denunciado al partido Radical, en un telegrama dirigido al doctor Lencinas, que la no concurrencia de los miembros de esa mesa se debe a una maniobra de la policía con los mismos y con el correo.

DESARROLLO DE LA ELECCION

Mendoza, abril 29—La información oficial, recibida por el telégrafo hasta el momento de la clausura de los comicios, es de que la elección se ha realizado sin entorpecimientos de ninguna clase.

Por mi parte, esta tarde recorrí algunos comicios de Godoy Cruz y visité los comités de los partidos Radical, Popular y de la Concentración, y no se me denunció irregularidades.

La junta electoral, que ha funcionado durante las horas del comicio, tampoco ha recibido denuncias, habiéndosele consultado únicamente, como cuestión, la planteada por los fiscales radicales de Godoy Cruz, respecto de las listas de los populares y de la Concentración, que en unas llevaban impresas como membrete Partido Popular Concentración, y en otros Concentración Partido Popular. Siendo los candidatos de ambas listas iguales.

La junta resolvió que las modificaciones en el rótulo no podían establecer reclamación por parte de los presidentes de las mesas al entregárseles para colocarlos en el cuarto oscuro.

NUMERO DE SUFRAGANTES

Mendoza, abril 29—El número de votantes en los comicios de hoy, ha sido el siguiente:

Godoy Cruz, 1.243; Luján, menos una mesa, 1.448; Tupungato, 322; Tunuyán, 717; San Carlos 818; Alvear, 605; San Rafael, 2.204. Total de votantes en 70 mesas, 7.407.

DENUNCIAS DE RADICALES

Mendoza, abril 29—Firmado por el señor Alberto Gaviola y fechado en Tupungato, recibió el comité radical un telegrama, en el que se le denuncia la intromisión de la policía en el acto electoral.

Dice el señor Gaviola que el jefe político, acompañado del diputado situacionista señor Lemos, dirige desde la villa del departamento la elección y detiene a los electores, y que el agente de policía Valentín Matilina, vestido de civil, actuó en política.

Otro telegrama del mismo denunciante dice: que la policía, contraviniendo las disposiciones legales durante el acto electoral, ha permitido manifestaciones públicas de los situacionistas, las que han sido dirigidas por Argentino Lemos y Emilio Orlutria.

Sobre este hecho, dice el señor Gaviola, se ha dirigido al ministerio del Interior.

Mendoza, abril 29—El señor Emilio Quelet se ha dirigido telegráficamente al Ministro del Interior, para denunciarle que hoy, a las 6.30 de la tarde, mientras se encontraba frente al edificio que ocupa el partido Radical en Godoy Cruz, de un automóvil en el que iba el diputado provincial Raffo de la Reta, se le dispararon cinco tiros de revólver, sin lograr herirlo.

Solicita del ministro medidas de seguridad para su persona.

Me ha manifestado el señor Quelet que se presentó a la policía de la capital, para exponer la agresión de que había sido objeto, y que el jefe de policía le manifestó que el gobernador deseaba conocer la exposición que pensaba hacer el señor Quelet, para lo cual le invitaba a pasar a su despacho.

El señor Quelet, según manifiesta, acompañado del jefe de policía, se trasladó al despacho del gobernador y éste, después de escucharlo, le manifestó que le parecía imposible que el diputado Raffo de la Reta pudiera ser el autor del hecho, porque a las 6.20 de la tarde dicho diputado se encontraba en su despacho, con varias otras personas.

Me manifiesta el señor Quelet, que la declaración del gobernador es una coartada en favor del diputado, por lo que no obstante haber hecho la exposición escrita ante el jefe de policía, se ha dirigido al Ministro del Interior, para pedirle garantías, porque de otro modo él, con los medios que todo ciudadano tiene a su alcance, las hará efectivas.

INFORMACIONES RADICALES

Mendoza, abril 29—El comité radical recibió un telegrama de Tunuyán, suscrito por los señores Napoleón Roselat, Diógenes Perramón y diputado Salas Oroño, en el que aseguran haber triunfado los radicales en ese departamento.

CAMBIO DE TELEGRAMAS

Mendoza, abril 29—El gobernador recibió del Ministro del Interior el siguiente telegrama:

Ponga en su conocimiento que se ha recibido el siguiente telegrama en este ministerio, firmado por el señor José Néstor Lencinas:

"Acabo de comprobar personalmente que en el comité de los radicales de Godoy Cruz, la policía ha establecido consignas en las puertas, ejerciendo presión directa y atemorizando así al electorado.

"En el comité de Villa Hipódromo no sólo hay vigilancia policial, sino también orden de detención de los dirigentes.

"Es tan descarada la presión del oficialismo, que ya ni siquiera se cuida la forma de los procedimientos para detener a nuestros correligionarios, y bajo pretextos de desorden o portación de armas, son reducidos a prisión.

"El comisario Florencio Olivera amenaza de muerte a los electores.

"Todos estos hechos graves muestran la imparcialidad tan decantada del gobernador, director general de la política personal y deprimente que dejo denunciada".

El gobernador contestó de la siguiente manera:

Acuso recibo de su telegrama, en el que trascribe uno del diputado nacional doctor Lencinas, denunciando diversos actos de la policía de Godoy Cruz.

Este gobierno, dice, recibió la siguiente denuncia de Godoy Cruz, firmada por el señor Jorge Civit y dirigida al presidente de la junta electoral de la Concentración Cívico Regional, en Mendoza:

"El comité que preside, en sesión de clausura, acordó poner en conocimiento de esa junta lo que ocurre con los elementos del partido Radical, con motivo de las próximas elecciones del 29 del actual, para elegir diputados a la legislatura.

"Diariamente, individuos malentes, armados, provocan en la vía pública a vecinos honorables de este departamento, que no han cometido otro delito que el de no comulgar con las ideas del radicalismo.

"Esta gente, indigna de albergarse en un pueblo culto y pacífico, se ha podido enterar de que fué traída de Buenos Aires por el diputado nacional doctor Lencinas, con el único y exclusivo objeto de buscar provocaciones e interrumpir las reuniones que diariamente se realizan en varios comités conservadores, alrededor de los que se hallan estacionados.

"Esta clase de elementos tiene alarmado al departamento, pues se teme que haya que lamentar algún hecho desagradable.

"La policía local tiene conocimiento de la introducción en ésta de los individuos de referencia, y ya secuestró un revólver de reglamento del ejército argentino, arma ésta, según ha podido saberse con evidencia, de que han sido provistos los sujetos de que me ocupo.

"No para un solo día que elementos radicales dejen de provocar a los afiliados de los partidos conservadores, llegando al extremo de ir a las puertas de los comités a dar mueras y amenazar con dagas y revólveres a la gente moderada que concurre a las reuniones conservadoras, a oír la palabra culta y patriótica de distinguidos oradores.

"Los dirigentes radicales pretendieron instalar un comité en la esquina de las calles Belgrano y Avellaneda, al lado de un comité de la Concentración, y como la policía, a nuestro pedido, no se lo permitiese, por no estar de acuerdo con las disposiciones de la ley, un grupo de ellos fué a la casa de nuestro correligionario señor José Rodríguez Sosa, y la apedrearon, por ser Rodríguez hermano del dueño donde está instalado nuestro comité.

"El objeto de estas provocaciones y traída de individuos maleantes, es bien conocido, a la vez que censurado duramente, pues indica un retroceso en nuestro adelanto y cultura cívica.

"Sírvase denunciar estos hechos al ministro de Gobierno".

Luego dice el gobernador:

La policía, en cumplimiento de sus deberes, y con el fin de garantizar el orden, comprobó que sujetos afiliados al partido Radical llevaban armas, haciendo de ellas ostentación visible, y en varias ocasiones, profiriendo amenazas contra los afiliados a partidos contrarios; y cuando llegó el caso procedió a la detención de algunos, habiendo secuestrado, entre otras, armas del ejército nacional, que, junto con el portador, puso a disposición del juez federal.

Teniendo el comisario Olivera la deferencia de permitirles a algunos detenidos de la vía pública, que se presentaran al día siguiente a la policía, no lo han hecho, no obstante haber sido citados hasta por tres veces, y ha procedido entonces a ponerlos vigilancia, de acuerdo con disposiciones del código de policía, a fin de que cumplan con el deber de presentarse, a lo que quedaron comprometidos.

Con posterioridad al telegrama que el doctor Lencinas le ha enviado, él mismo ha dirigido la siguiente carta al jefe de policía, sobre el asunto que motiva su telegrama, y que textual trasoribo, y dice:

Mendoza, abril 28 de 1917. — Señor don Benjamín Civit. Estimado amigo: Hoy han tomado preso a Antonio Perdiguero, por haber tenido su revólver y un cuchillo; lo mismo a Watteau, a quien se le ha establecido consigna, creo que por haber tenido revólver en su casa, cuya consigna se extiende al mismo comité que se encuentra en Tapón de Sevilla.

"Estas armas, por la Constitución y el Código Penal, tienen derecho a llevarse por la defensa legítima, derecho perfecta y legalmente reconocido y autorizado, como se ve. Si no fuera así, yo pregunto a usted de qué manera se hace entonces la defensa legítima. Ya ve, pues, que todo cae por su base, y cualquiera ordenanza o código de policía es completamente ilegal e inconstitucional.

"Espero, amigo, que me ponga en libertad a ese hombre, y, por consiguiente, se le quite la consigna a Watteau, a Peralta, y con mayor razón, al comité.

"Nosotros queremos que la función electoral se desarrolle pacíficamente, de cuyo orden, y ninguna alteración privada ni pública, yo garantizo a usted.

"Reconociendo a estas reparaciones que le pido, lo saluda su affmo. amigo.—J. N. Lencinas.

El ministro se convencerá, en vista de la carta trascripta, que el doctor Lencinas confiesa que tiene gente armada, y la casa del señor Watteau, que es quien está con vigilancia, por no haber concurrido a las citaciones de la policía, está situada frente a un comité radical, no siendo a éste, como se afirma, la vigilancia establecida, sino al mencionado Watteau, y como otro antecedente de que al mismo doctor Lencinas la policía le ha hecho concesiones sobre hechos que han sido denunciados de muy distinta manera al ministro, le trascribo la carta que éste dirigió al jefe de policía el 18 del corriente, referente al asunto Saá Zarandón, y que dice así:

"Mendoza, 18 abril 1917.—Estimado amigo Civit: Ruégole avisar por teléfono al señor Caretti, jefe político de Godoy Cruz, que por una necesidad imprescindible, Saá Zarandón sale mañana a las 8 a. m. para San Carlos, no pudiendo, por lo tanto, presentarse a la jefatura de Godoy Cruz, a las 10 a. m., como quedó arreglado; pero que se presentará el sábado inmediatamente que regrese conmigo.

"Agradeciéndola, y esperando que disculpe la molestia, saludalo atentamente su amigo—J. N. Lencinas.

Hago notar que los términos de las cartas dirigidas por el doctor Lencinas al jefe de policía, contrastan singularmente con los que usa en sus telegramas, quejándose de la policía.

Le doy todos estos antecedentes, únicamente porque deseo más que nada dejar constancia, a fin de deslindar responsabilidades, de la norma de conducta que se ha seguido en todo este proceso electoral por parte de los afiliados al partido Radical, en que en vez de hacer uso de los derechos que la ley les acuerda ante los jueces, a lo cual les ha tratado inútilmente este gobierno, han preferido llevar sus quejas al ministro, desfigurando los hechos, a fin de impresionar su ánimo, pretendiendo que usted olvide que toda intromisión del gobierno nacional en actos de esta naturaleza, resulta perfectamente contraria a todos los principios y disposiciones de nuestras leyes fundamentales, al mismo tiempo que privan a usted de un tiempo precioso que dedicar a las delicadas funciones del alto puesto que ocupa.

LOS SUCESOS DE GODOY CRUZ — VARIAS VERSIONES — INTERVENCION DE LA JUSTICIA—FALLECIMIENTO DE UN HERIDO.

Mendoza, abril 29—Amplio la información que trasmití esta madrugada sobre los sucesos de Godoy Cruz.

Los hechos, según las versiones de la policía, ocurrieron así:

Un grupo de populares iba como a las 12 de la noche al comité, por la calle Rivadavia, cuando al desembocar por la calle Güemes a la de Perito Moreno, los radicales lo agredieron.

La policía se colocó, para impedir el choque, formando un parapeto, pero dice que del lado radical sonó un tiro que fué contestado por los populares.

Momentos después, dice la policía, los radicales hacían fuego desde la azotea del comité. Como consecuencia de él, resultaron heridos Francisco Abrego, en la cabeza, grave; el agente Pedro Cuenca, en el pecho, y el ciudadano de filiación radical Leoncio Cáceres, en la pierna.

Los radicales, según la policía, se encerraron en su comité y no admitieron la entrada de aquélla sin orden del juez.

La policía rodeó la manzana y puso una guardia en el frente del comité.

Hasta aquí la información policial.

Me trasladé al comité radical y hablé con el teniente Quelet, el que me informó que ignoraba los hechos, porque había llegado al oír los tiros, de una recorrida que hacía al Tapón de Sevilla.

Agregó que al enterarse de lo que ocurría y ver que la policía quería intervenir el comité radical, lo impidió exigiendo orden de allanamiento de juez competente.

En el comité radical, Carlos E. López me informó que del comité salían algunos correligionarios para una fonda, a comprar que comer, cuando fueron ultrajados por los populares, con denuestos de toda clase.

Añadió que no, contentos con eso, se parapetaron tras de los agentes del escuadrón y empezaron a hacerles fuego, a la voz de un tal Carlos Morales, ex empleado de la oficina química, que gritaba: "¡Hagan fuego, muchachos!" que simultáneamente, les hacían fuego desde la azotea del comité popular y que los radicales entonces, trataron de defenderse; pero que nuevas fuerzas de policía los obligó a concentrarse en el comité.

Ignora si se hizo fuego por parte de los radicales; pero asegura que un vigilante del escuadrón, del lado en que estaban los radicales, hizo fuego contra los populares, y que en ese momento los populares trataron de herir a un agente que estaba de servicio frente al comité radical.

Debo agregar que el agente a que se refiere Carlos E. López, empezaba a afirmar lo que éste declaraba cuando recibió orden de callarse. La orden le fué dada por un empleado de los que me acompañaron hasta el comité radical, para dejarme salir.

Cuando quise interrogar al vigilante, éste me dijo que delante de los superiores no podía hablar.

La policía ha sido reforzada con quince agentes.

En el momento que redacto este despacho, concurre el juez del crimen al lugar del suceso, el que ha ordenado el allanamiento del comité.

El doctor Lencinas se ha dirigido al Ministro del Interior.

El doctor Veyga y el mayor Leonardi, se han dirigido a la casa de gobierno donde se halla el gobernador, los ministros, el senador Civit y el jefe de policía.

El gobernador atribuye el hecho a un discurso violento pronunciado por el doctor de Veyga en Godoy Cruz.

Se me ha entregado un boletín radical, en el que se denuncia que esta noche debían ser asaltados los comités radicales por empleados de policía vestidos de particular.

Mendoza, abril 29 — A las 4 de la mañana de hoy, se constituyó en Godoy Cruz, el juez del crimen, doctor Marcos Suárez, el que ordenó el allanamiento del comité del partido Radical, y se constituyó en el mismo y en el comité del partido Popular.

Hizo detener en el comité radical a unas personas y se le tomaron las impresiones digitales a cuatro y el nombre a la mayoría de los que se encontraban en el comité, y sus domicilios respectivos.

Hizo retirar la custodia de fuerza y personalmente comprobó ciertos detalles.

El sumario se iniciará mañana, porque de haberlo hecho hoy, hubiera dificultado a los ciudadanos la emisión del voto.

Mañana realizará nuevas visitas a los edificios de los comités y a los cercanos a los mismos.

Francisco Abrego, herido en la cabeza, falleció hoy.

En la inspección al comité radical, no se halló armas de fuego cargadas, si bien se encontró a los concurrentes, revólveres y puñalitos hechos con hojas de tijeras de podar viñas.

Al agente de policía Pedro Cuenca, le ha sido extraída la bala que recibió en el pecho.

Con motivo del fallecimiento de Francisco Abrego, el partido Popular y la Concentración Cívica Regional, según se me informó, aun cuando no está resuelto, preparan grandes demostraciones fúnebres.

Anoche le fué entregado a la policía de Godoy Cruz, un "breack" que se encontró abandonado en las calles de esa ciudad y en el que, según la misma policía, encontró un abundante provisión de piedras de canto rodado y seis cápsulas de bala. Se labró el acta respectiva.

Como el "breack" pertenece a una distinguida señora de filiación radical y se le negara su entrega, el doctor Lencinas fué hoy a reclamarlo y se le entregó bajo recibo.

El diputado nacional doctor de Veyga, me ha manifestado que no es exacto que en su discurso de ayer haya incitado a los que le escuchaban a procedimientos agresivos.

Me dijo que, refiriéndose a la denuncia que le había llegado al doctor Lencinas, dé que el comité sería asaltado, se expresó diciendo que toda agresión daba derecho a ser repelida con los mismos medios que se emplearan para realizarla.

Agregó, que si el comité radical era asaltado, debía ser defendido por los que en el momento del asalto se encontraran en el mismo.

"Los Andes" de hoy, al referirse al discurso del doctor de Veyga, dice:

Según los informes que tenemos recogidos en fuentes responsables, el diputado de Veyga habría dicho que venía del lejano Sur, en donde también había radicales, y que desde allí ya sabía por los telegramas del Ministro del Interior los actos de barbarie que se cometían en esta provincia.

Que se alegraba que estuviera la policía escuchándolo, para que esos esbirros (señalando cinco agentes del escuadrón de seguridad), se lo comunicaran a los bandidos de sus jefes, quienes pretendían asaltar los comités radicales, y a quienes debían rechazar a balazos, como bandidos que eran.

Que ya el gobierno de la Nación había destronado al jefe de la pandilla de oligarcas, refiriéndose al gobernador de Buenos Aires, y que en seguida haría lo mismo con este gobierno de Mendoza.

Mendoza, abril 29 — Con motivo de los sucesos de anoche, el doctor Lencinas dirigió al Ministro del Interior el telegrama siguiente:

Comunícole que hoy a mediodía se me denunció que estaba preparándose un asalto, por dos oficialistas, al comité radical del departamento de Godoy Cruz.

Esta denuncia motivó un boletín impreso, que hice repartir profusamente entre el electorado, dando cuenta del plan preparado con el fin de evitar el hecho.

No obstante estas medidas, a media noche, gente maleante, reclutada en los bajos fondos por los comités oficialistas, ha atacado a balazos al comité central de esa ciudad, parapetándose entre los caballos de la policía que había concurrido y que, en vez de impedir y contener este hecho vergonzoso, ha atacado también a nuestros correligionarios, sable en mano.

Hay varios heridos, pues desde las azoteas del comité popular se hacía también fuego sobre nuestros amigos, que enardecidos por este brutal atropello rechazaron la agresión.

Tenemos más sangre derramada por estos hechos vandálicos, que empezaron en General Alvear con el asesinato alevoso del amigo Noriega, continuaron con el asalto de San Carlos y culminan en este momento con este suceso sangriento, provocado por los adversarios que, convencidos de su derrota, pretenden en esa forma alterar la función tranquila y pacífica de libre emisión del voto.

Si las autoridades no ampararan y cobijaran en su impunidad a estos elementos maleantes, no se producirían estos sucesos que son un exponente de la situación anormal de la provincia.

Nuestro comité sigue rodeado por un escuadrón de policía armado a carabina, y el juez del crimen, doctor Echegaray, cuya presencia ha sido requerida, no ha concurrido aún, y se anuncia que dictará orden de allanamiento para reducir a prisión a nuestros correligionarios, impidiéndoles votar el día de mañana.

A su vez, el señor Raffo Larreta dirigió el siguiente:

En mi carácter de presidente provisional del partido Popular, me permito denunciar al ministerio los siguientes hechos, que no tienen antecedentes en los anales políticos de esta provincia.

Dirigentes radicales de ésta y los venidos de ésa, presionan al electorado amenazando con la intervención nacional a esta provincia y ofreciendo todos los puestos públicos en cambio de adhesiones electorales.

Además de esto, el diputado nacional doctor de Veyga, en un discurso pronunciado hoy en la plaza de Godoy Cruz, incitó a sus partidarios a que barrieran a balazos a la policía.

Pocas horas después de esta incitación, en la misma ciudad de Godoy Cruz, los radicales atacaron a balazos a un comité popular y a la policía que intervino, resultando tres heridos graves, uno ya deshauciado, de nuestros partidarios, y un agente de policía.

Los radicales se han atrincherado en su comité, estando gran número de individuos armados a carabina.

Protesto enérgicamente de estos hechos, que vienen a turbar el orden imprescindible para el legal desarrollo de la elección, fomentados por los diputados nacionales que alzan el nombre del Presidente de la Nación y el del Ministro del Interior, como bandera de asaltos y matanzas.

Haciendo más honor a la investidura del señor ministro, que los que así giran su prestigio, elevo esta denuncia y formulo esta protesta en nombre propio y en el del partido que presido, partido que es de orden y de respeto.

INTERRUPCION TELEGRAFICA

Mendoza, abril 29—La línea del telégrafo nacional a San Rafael y General Alvear amaneció hoy cortada en diversos puntos.

El jefe del distrito de telégrafos dispuso que salieran varios guardahilos, acompañados por agentes de seguridad, para reconstruirla y comprobar quiénes eran los autores del hecho.

Por esa circunstancia, la comunicación con San Rafael y General Alvear se ha hecho por Buenos Aires.

El resultado de los comicios de esos departamentos no podrá conocerse hoy aquí.

DEMOSTRACIONES A "LA PRENSA"

Mendoza, abril 29—En la excursión que realicé hoy por los comités populares, concentracionistas y radicales de Godoy Cruz, al pasar por entre los ciudadanos que formaban frente al comité radical, se dieron vítores a LA PRENSA y a su director señor Ezequiel P. Paz.

TRANSPORTE DE UVA EN CARROS MUNICIPALES

Mendoza, abril 29 — En la Villa Palmira, departamento de San Martín, a consecuencia de una discusión la policía detuvo a Rafael Correas y a José Mercedes Molina.

Al primero se le secuestró, según consta en el sumario, un cuchillo de regular tamaño, de cabo negro.

Al ser arrestadas las referidas personas, declararon que conducían dos carros que eran de propiedad de la municipalidad de Godoy Cruz, de cuyo punto habían venido hacía algunos días por orden del intendente señor Jacinto Burgos, para que se ocuparan en el trasporte de uva, desde una finca que éste posee en Villa Palmira.

Con posterioridad apareció en la subcomisaría un señor Bernardo Bronia, que dijo ser contratista de una finca del señor Jacinto Burgos, el que se recibió de los carros y extendió el recibo siguiente:

Recibí del subcomisario de Palma dos carros volcadores pintados color plomo, tirados a tres mulas cada uno, de propiedad de la municipalidad de Godoy Cruz, los mismos que les fueron secuestrados por esta policía, el día de la fecha, a los carreros Rafael Correa y José Mercedes Molina, mientras éstos se ocupaban en acarrear uva desde la finca que posee en esta localidad el intendente señor Burgos a la estación de este distrito de Palmira.

EN LOS DEPARTAMENTOS

Tunuyán, abril 29 — Los radicales se atribuyen el triunfo en las elecciones de hoy.

Colonia Alvear, abril 29—Tanto los concentrados como los radicales, se atribuyen el triunfo en las elecciones de hoy.

CORDOBA

LA CUESTION SANITARIA

PROFILAXIS DE LA TUBERCULOSIS

LA MORTALIDAD INFANTIL

FUNCIONAMIENTO DE FARMACIAS

EL CURANDERISMO EN LA CAMPAÑA

ALGUNOS PROYECTOS SANITARIOS

II

LA OFICINA QUIMICA—LAS FARMACIAS

La oficina química de la provincia, dependiente del consejo de higiene y destinada, entre otras cosas, a los exámenes médico-legales, ha experimentado una total trasformación. Del altillo donde se encontraba, completamente abandonada en dos pequeñas habitaciones con piso de ladrillo, sin aguas corrientes, con todo su material diseminado por el suelo, ha sido trasladada a la casa del consejo, donde se le han hecho ampliaciones necesarias, habiendo quedado su instalación en la forma requerida por los importantes servicios a que está destinado.

La oficina química ha pasado a ser un anexo de la inspección de farmacias, y su dirección se halla a cargo de un farmacéutico que, entre otros trabajos practica el examen químico de las muestras de drogas y medicamentos que se expenden en las farmacias.

En la actualidad no se efectúa una sola inspección sin que se recojan muestras y se envíen para su análisis a la oficina química. ¡Y cuántas adulteraciones no se han descubierto! La exposición de algunos casos demuestra la gran utilidad de la mencionada oficina.

Una farmacia de Río Cuarto, que proveía a la penitenciaría local, hubo de ser multada en quinientos pesos por despachar recetas con medicamentos adulterados, y algunas con la mitad de la dosis formulada por el médico.

Usar agua corriente por destilada, aceite de sésamo por aceite de almendras, etc., ha sido cosa común y general en las farmacias de la provincia.

En lo que respecta a estos establecimientos, la acción del actual consejo de higiene se ha demostrado sumamente enérgica, habiendo sido aplaudida sin reservas en diversas oportunidades por la prensa local sin distinción de orientaciones políticas.

Varias farmacias han debido ser clausuradas por encontrarse en pésimas condiciones; y una, en la propia capital, hubo de serlo por no tener regente. Su propietario, dependiente idóneo, encontrábase en la penitenciaría, acusado de haber producido un aborto criminal, y por carecer de los elementos más indispensables a la farmacopea.

Algunos farmacéuticos eran regentes de dos farmacias a la vez; otros residían en la ciudad de Córdoba, donde desempeñaban un cargo rentado, generalmente dentro de la administración pública, y regenteaban al propio tiempo farmacias en la campaña a cincuenta leguas de distancia. Hubo uno que, siendo estudiante de medicina, regenteaba una farmacia en Córdoba; una en la provincia, distante treinta leguas de la primera, y otra en Martínez, provincia de Buenos Aires.

En Río Cuarto se descubrieron dos farmacias en las que firmaban, como regentes, dos farmacéuticos inscriptos en la provincia de Buenos Aires. Eran dos regentes supuestos, y todo se hacía de acuerdo con el beneficiado del ex-inspector de farmacias del antiguo consejo, que cobraba, en cambio de semejante tolerancia, la suma de trescientos pesos mensuales.

Descubiertos todos estos hechos por el consejo actual, los antecedentes respectivos fueron pasados al fiscal de gobierno, y se ventilan actualmente los asuntos en el juzgado del crimen.

LA PLAGA DEL CURANDERISMO

Es notorio, y a ello ha consagrado LA PRENSA reiterado espacio en sus columnas, que la plaga del curanderismo constituyó en Córdoba, desde muchos años atrás, un verdadero azote y una constante amenaza erigida en contra de la salud pública provincial. A este respecto pueden presentarse hechos que superan todo lo imaginable.

En un importante pueblo de la provincia, no muy distante de la capital, ejercía de médico un joven extranjero, que ni siquiera había sido estudiante, y sin que en más de un año hubiera sido molestado.

Sometido a un examen por el actual consejo, se comprobó que carecía de los más elementales conocimientos de medicina. Sin embargo, poseedor de un magnífico consultorio, practicaba operaciones de alta cirugía que terminaban rápidamente con la vida de los pacientes. Por una de éstas intervenciones, que puso término a la existencia de una joven y rica señora, cuatro horas después, se hizo abonar la suma de ocho mil pesos.

Descubierto el hecho por el Consejo de Higiene y denunciado al juez del crimen, éste ordenó la autopsia, que demostró la inutilidad de la intervención, comprobándose que la muerte había sido producida como consecuencia de una peritonitis provocada por una perforación del útero.

En distintos y numerosos puntos de la campaña, se ha descubierto curanderos que habían ejercido, sin ser molestados, durante veinte, treinta y cuarenta años su profesión indigna y clandestina.

La elevada mortalidad que se observa en esta provincia tan privilegiada, por su clima—se pregunta el doctor Orrico—¿no será debida, en parte, al desarrollo adquirido por esta verdadera plaga que es necesario combatir sin descanso?

PROFILAXIS DE LA TUBERCULOSIS—PROYECTOS VARIOS

La profilaxis de las enfermedades infecciosas, especialmente de la tuberculosis, y la mortalidad infantil, preocupan hondamente al actual Consejo de Higiene, que ha elevado a la consideración del Poder Ejecutivo una serie de proyectos cuya realización sería de incalculables beneficios sanitarios.

Estos proyectos, a pesar de su bondad, no han sido tratados por la legislatura, sobre la cual debe recaer la mayor suma de responsabilidades, por cuanto el Poder Ejecutivo, por su parte, ha demostrado hasta la fecha, y a menudo con hechos prácticos, el más decidido interés en atender, dentro de la medida de lo posible, a las necesidades del consejo. Diríase que la legislatura provincial se ha empeñado en no conceder importancia a la labor de esta útil y meritísima institución y que más bien tendiese, con su absoluta despreocupación de las cuestiones sanitarias, a tratar de que desaparezcan los servicios con ellas relacionados y que tanto interesan, en cambio, a la salud del pueblo.

He aquí algunos de los principales proyectos de referencia:

Creación de dos dispensarios para tuberculosos: uno en Cosquín y otro en Alta Gracia.

—Creación de cinco institutos de puericultura, para instalarse en las principales ciudades o pueblos de la provincia.

—Creación de una escuela provincial de obstetricia, para la formación de enfermeras idóneas en la asistencia de los partos, y que funcionaría en la maternidad del hospital San Roque.

—Creación de una escuela provincial de farmacia, para la formación de farmacéuticos que pudieran ejercer donde no hubiese diplomados.

Todos estos proyectos, así como los relativos a la profilaxis de las enfermedades infecciosas en las sierras y pueblos veraniegos, de uno de los cuales se ocupó debidamente LA PRENSA no hace mucho, en sus actualidades, debieran ser motivo de especial atención por parte de los poderes públicos. Estos están llamados en todo momento a facilitar y estimular la acción del consejo de higiene; y ante todo, debe tenerse muy en cuenta que, en materia de higiene pública y sanidad, es todavía enorme la obra que está por realizarse en la provincia de Córdoba.

OTRAS INFORMACIONES

El doctor Juan Orrico, debidamente secundado en sus tareas por el secretario y los dos vocales que le acompañan en la composición y labor del consejo, trabaja actualmente con empeño, entre otras cosas, en gestionar para la brevedad posible la habilitación por pabellones de un hospital, cuya construcción se había iniciado en el gobierno del doctor Félix T. Garzón, y abandonado ahora completamente.

Este hospital sería destinado al aislamiento de los innumerables tuberculosos que pululan a diario en toda la provincia, sembrando los gérmenes del mal terrible, muchas veces ignorantes de la propia dolencia que les azota; y sin que hasta le fecha este aspecto gravísimo de la cuestión que nos ocupa haya preocupado la atención de los poderes públicos.

Se ha planeado también la construcción de un gran sanatorio modelo, igualmente para tuberculosos. En el estudio de estos proyectos, y a su pedido, está asesorado el consejo por una comisión de médicos formada por el decano de la Facultad de Medicina, director de la Asistencia Pública, directores de los hospitales locales y algunos profesores de la Facultad.

La desinfección de ferrocarriles, asunto que se estudia en la inspección de higiene, uno de cuyos miembros fué enviado hace poco a estudiarla a Buenos Aires, conjuntamente con la organización del Departamento Nacional de Higiene, Asistencia Pública de la capital federal y administración sanitaria de la provincia de Buenos Aires; así como la modificación a la actual ley sobre ejercicio de la medicina y anexos, preocupa seriamente a la corporación cordobesa. Tal es, a grandes rasgos descripta, la acción por ella desplegada en menos de un año de empeñada labor.

Al despedirse del distinguido facultativo, que tan elogiosos términos reiteró para la actitud de LA PRENSA en esta clase de campañas, pensaba el corresponsal que es muy sensible que la obra del consejo de higiene no pueda ser de mayores resultados prácticos, debido a la visible falta de apoyo de la legislatura que, no está demás repetirlo con las propias palabras del doctor Orrico, parece se hubiera propuesto privar al pueblo de la provincia de una institución tan noble y tan importante.

ILEGALIDAD DE UN IMPUESTO

Córdoba, abril 29—Se han constituído grupos de vecinos en comisión, para discutir ante los tribunales la legalidad del impuesto denominado de catastro, teniendo en cuenta que no figura, en la enumeración de los impuestos que puede cobrar la municipalidad, establecido en la ley fundamental de la provincia.

LAS DISIDENCIAS RADICALES

Córdoba, abril 29 — Los radicales "rojos" ignoran en absoluto los presuntos arreglos que se dicen tramitados entre los "azules" y las autoridades nacionales del partido Radical, y que traerían como resultado la venida a ésta del señor Elpidio González, para ocupar la cartera de gobierno.

Fiestas mayas—Fallecimientos—Congreso deportivo

Córdoba, abril 29—La Asociación Patriótica Nacional, prepara una serie de actos patrióticos conmemorativos para el 25 de mayo.

—Fallecieron la señora Pastora Fernández de Sivilat, de la sociedad tucumana, y el señor Francisco Morales, de la colectividad española de ésta.

—El Consejo de Educación designó al inspector general Ricardo Machado y al profesor de ejercicios físicos Antonio de Lucca, delegados al primer congreso deportivo a realizarse en esta ciudad, en julio próximo.

Hombre en estado de inanición—Aparición de un libro

Córdoba, abril 29 — Empleados de policía, recogieron en la calle San Martín, en estado de inanición, al ciudadano argentino Guillermo Roca, de 30 años de edad.

—Apareció un nuevo libro del señor Martín Gil, titulado "Celestes y Cósmicos".

Nueva comisión de caminos

Córdoba, abril 29—Se creó la comisión de caminos en General Deheza, bajo la presidencia del señor Angel Racca.

Artículo de LA PRENSA

Córdoba, abril 29 — "Los Principios" reproduce el artículo de LA PRENSA, sobre "La facultad de intervenir".

El día de los trabajadores

Córdoba, abril 29—El partido Socialist ainvitó al pueblo al "meeting" que se realizará el 1.o de mayo para celebrar la fiesta de los trabajadores y de adhesión a la neutralidad argentina en los asuntos internacionales.

Reparto de semillas

Oliva, abril 29 — Llegó parte de la semilla que se repartirá en las colonias.

Convocatoria a elecciones

Río Ville, abril 29—La intendencia municipal ha convocado a elecciones extraordinarias para el 29 del mes entrante, para elegir dos concejales.

ENTRE RIOS

LA RENUNCIA DEL SENADOR SIBURU

Causas que la motivan

Paraná, abril 29 — Antes de ausentarse de esta capital el senador por Federación, señor Adriano Siburu, le interrogué sobre las causas que habían motivado su renuncia a la banca de legislador.

El señor Siburu me contestó que desde el comienzo del gobierno del doctor Laurencena había solicitado de éste, como de sus ministros, que llevase a los puestos públicos de su departamento a hombres de reconocida probidad y competencia que pertenecieran al partido.

Agregó que había pedido, asimismo, mayor consagración a los asuntos administrativos del departamento de Federación.

Añadió que ambos anhelos debían haber merecido la más alta atención de parte de los miembros del Poder Ejecutivo, pero no obstante su ofrecimiento de cooperar en todo para que ello se realizara, no lo obtuvo, por cuyas causas, me dijo, me he visto precisado a renunciar el cargo de senador, aunque comprendo la difícil situación por que ha cruzado el gobierno, como toda la provincia, debido al pleito legislativo hoy resuelto.

Pero aún así, agregó, el gobierno bien hubiera podido dedicar más tiempo a los asuntos del departamento que represento, que si es progresista y activo, precisa, para su mejor desenvolvimiento, de lo que con justicia he solicitado.

Y, con lo manifestado, dió por terminada sus declaraciones.

CONDENA DEL DIRECTOR DE "LA ACCION"

Paraná, abril 29—Ante la sala de lo criminal del superior tribunal de justicia, se ha presentado un recurso de "habeas corpus" a favor del director del diario "La Acción", con motivo de su detención, dispuesta por la Cámara de Diputados de la provincia, por violación de sus privilegios parlamentarios.

Se funda la petición en el artículo 43 de la Constitución de la provincia y 849, inciso 2.° del Código de Procedimientos de lo Criminal.

Termina el escrito pidiendo que se habilite el día feriado para resolver la libertad del detenido, con costas para la autoridad que decretó su arresto.

La sala de lo criminal, tan pronto como recibió el escrito, o sean las 10 de la mañana, ofició al presidente de la Cámara de Diputados y al jefe de policía de la capital para pedirle los antecedentes correspondientes, debiendo, de acuerdo con las leyes procesales, ser enviados dentro de las 5 horas de recibido el oficio.

Paraná, abril 29—Hasta las 8.30 de la noche, estuvieron reunidos en el salón del Superior Tribunal de Justicia, los miembros de la sala de lo criminal; compuesta por el presidente, doctor Manuel J. Acebal, y los vocales doctores Luis J. Cano y Emilio Reviriego.

Se acordó reunirse nuevamente a las 9 p. m., pues se piensa resolver esta noche el recurso de "habeas corpus" presentado a favor del director de "La Acción".

Paraná, abril 29—Hasta este momento (10.30 p. m.), sólo se encuentran deliberando en el salón del superior tribunal, sobre el recurso de "hábeas corpus", interpuesto a favor del director de "La Acción", los doctores Acebal y Reviriego, pues no ha concurrido aún el doctor Cano. Esto hace presumir que este tribunal no adoptará esta noche resolución alguna.

REGRESO DEL INTERVENTOR

Acomp

que por segunda vez vuelve ahora a dominarlos. Terminada la contienda, empero, y renacida la calma en su espíritu, se sintieron de nuevo atraídos por los encantos del cargo que, por una sugerente coincidencia, el gobierno había mantenido vacante. Hay, como se ve, motivos para temer que el juego se repita y que la administración siga sirviendo, de esa suerte, intereses partidistas.

La advertencia formulada no está, entonces, de más. A renunciantes y a no renunciantes, el gobierno está obligado a imponerles la observancia de las buenas costumbres consagradas: a los segundos, llamándolos al orden o separándoles de sus funciones si persistieran en su indebida intromisión; a los primeros, exigiéndoles de veras que opten entre la presidencia en la propaganda electoral y la pérdida definitiva de los cargos que se han apresurado a renunciar.

La ficción es siempre odiosa, y mucho más si con ella van comprometidos la verdad electoral y el prestigio de las más altas autoridades provinciales.

Los préstamos de semillas — Destrucción del Paso del Zanjón

El Morro, abril 29—Se siente cierto desaliento entre los colonos de ésta, debido a que se aproxima el último plazo para presentar las solicitudes de semillas y aún no se tiene seguridad en el préstamo.

Con tal motivo, algunos agricultores se han dirigido al Ministerio de Agricultura y otros a los Bancos.

Los colonos tienen sus tierras semiaradas y regadas por las últimas lluvias, que fueron abundantes en toda esta zona.

—Ha sido destruído por las lluvias recientes el Paso del Zanjón, así como el corte Norte de la barranca, lo que imposibilita el tránsito.

Pago de sueldos

San Francisco, abril 29—Los empleados de la escuela normal de ésta cobraron sus haberes por el mes de febrero, sin que les hayan pagado los de enero.

Lluvia

El Morro, abril 29 — Llovió 55 milímetros.

SALTA

PROXIMO PEDIDO DE INTERVENCION

Salta, abril 29—El próximo martes saldrá para ésa una comisión de radicales, con el propósito de entrevistarse con el señor Irigoyen, para pedirle la intervención en la provincia de Salta.

Partido Radical

Salta, abril 29—El comité central del partido Radical ha resuelto citar a los subcomités, con objeto de organizar su futura acción en la provincia.

Juventud Recreativa Española — Intendente municipal

Salta, abril 29 — La sociedad Juventud Recreativa Española organiza una función, bajo la dirección del señor José Vilatobá.

—El lunes reasumirá el cargo de intendente municipal, el señor Alberto San Miguel.

Ecos del suceso de Caldera — Casos de viruela — Sumario en el colegio nacional.

Salta, abril 29—Fué puesto en libertad el señor Alberto Escudero, que sufría una detención con motivo del suceso ocurrido en Caldera, que comuniqué a ese diario oportunamente.

—Comunican de Iruya que se han producido varios casos de viruela.

—La dirección del colegio nacional instruye un sumario, con motivo de un incidente suscitado entre un profesor y un alumno de quinto año del citado establecimiento.

Las enfermedades contagiosas en La Silleta — Viaje de un diputado socialista.

Salta, abril 29 — El lunes saldrá para la capital federal el doctor Rizzotto, quien ha emprendido una eficaz campaña contra las enfermedades contagiosas que se desarrollaron en forma alarmante en La Silleta.

—Para el día 4 de mayo se espera en ésta al diputado socialista Augusto Bunge, quien dará una conferencia en el teatro Victoria.

Arreglo de un camino — Cosecha de uva

Cafayate, abril 29 — Varias cuadrillas se ocupan en el arreglo del camino que une este pueblo con el de Tadapampa; pero los trabajos se efectúan en forma poco eficaz, debido a que las partes que más requieren compostura son las próximas al río, y en ellas no se ha hecho aún reparación alguna.

—La cosecha de uva será este año superior a la de los anteriores, tanto por la cantidad como por la calidad de la fruta, que en su casi totalidad se dedica a la elaboración de vino.

JUJUY

LAS ELECCIONES DE MARZO

Jujuy, abril 29—Mañana se expedirá la comisión de poderes de la legislatura sobre las elecciones realizadas el 25 de marzo.

Se adelanta que serán anuladas las elecciones de Ledesma.

Los maestros provinciales—Elevación de patentes—Defensa Agrícola

Jujuy, abril 29—Los maestros provinciales publican en los diarios locales enérgicas protestas, por haber sido declarados en comisión por el presidente provisional del consejo, señor González Pérez.

—El concejo deliberante se abocó el estudio de las reclamaciones de los comerciantes, sobre la elevación de las patentes.

—Los empleados de la Defensa Agrícola se han puesto en campaña para combatir a la langosta.

Se hace notar la falta de elementos.

TUCUMAN

LAS PROXIMAS ELECCIONES MUNICIPALES

Tucumán, abril 29 — Esta tarde inauguraron los radicales situacionistas dos subcomités en los suburbios de esta ciudad.

El partido Socialista efectuó una asamblea esta tarde en la plaza Humberto I.

El partido Socialista Argentino realizó dos reuniones: una en la plaza de Villa Luján, por la mañana, y otra en la plaza Alberdi, esta tarde.

Para mañana prepara varios actos de propaganda la Unión Comunal.

CONSEJO DE EDUCACION

Tucumán, abril 29 — El presidente del consejo de educación ha comenzado a reorganizar la repartición. A los numerosos traslados de directores de escuela y de maestros últimamente decretados, se agrega otro decreto sobre la oficina de estadística, que no responde a la misión que se tuvo en cuenta al crearla.

Instalación de comités radicales

Tucumán, abril 29 — Los radicales situacionistas continúan instalando comités.

Para el viernes de la semana próxima, se prepara un despliegue general de fuerzas.

Comunión de enfermos

Tucumán, abril 29 — Se efectuó esta mañana la comunión de enfermos en los hospitales municipales Angel C. Padilla y Zenón J. Santillán.

Una comisión de damas, presidida por la señora Hortencia Padilla de Marina Alfaro, preparó todo lo concerniente a la ceremonia, la que resultó muy lucida por la concurrencia de numerosas familias.

Después de la misa cantada en cada uno de los hospitales, se sirvió un "lunch" en el Santillán. Para los enfermos hubo comida especial.

Asistieron, entre otros, el obispo auxiliar monseñor Echenique y Altamira, el intendente municipal ingeniero Tomás A. Chuecoa, el director de la Asistencia Pública doctor Carlos A. Campero y el jefe de policía, doctor Roberto M. Berho.

Velada — Monumento a Alem

Tucumán, abril 29 — Muy concurrida se vió esta noche la sala del teatro Alberdi, con motivo de la velada organizada por el centro Estudiantes del Colegio Nacional.

—Esta noche se efectuará en el teatro Odeón una función organizada por la comisión pro monumento a Alem.

Horario de las oficinas — Nombramiento

Tucumán, abril 29—Desde el 1.° de mayo, se establecerá un horario continuo en las oficinas públicas, de 12.30 a 5.30 p. m.

—Se nombró director general de rentas al señor Adolfo P. Antoni.

LA RIOJA

DESARROLLO DEL CUATRERISMO

Constitución de un centro

La Rioja, abril 29 — Se ha constituído un centro denominado Defensa Pecuaria, cuyo principal objeto es el de combatir el cuatrerismo, que se ha desarrollado con carácter de una verdadera plaga.

Las autoridades provisionales del centro están compuestas así:

Doctor U. A. de la Vega, presidente; Pedro de Alessandro; vice; Alfredo Gómez, secretario; Florentino Cáceres, prosecretario; Isaac Fernández, tesorero.

Dicho centro se ha dirigido al gobierno para hacerle saber su constitución y los fines que persigue, como igualmente para solicitar su cooperación para el logro de sus propósitos. Entre sus objetivos primordiales, figura la sanción de un código rural, de que carece esta provincia, y la creación de comisarías ambulantes, que serían distribuídas convenientemente en la provincia.

Intervención en la municipalidad — Viajero

Tama, abril 29 — Ha sido intervenida esta municipalidad, después de una año de acefalía. Fué designado interventor el diputado Samuel Sánchez.

—Llegó el vicario foráneo Manuel López.

SANTIAGO DEL ESTERO

Conferencia

Santiago del Estero, abril 29—Dió una conferencia en el teatro 25 de Mayo el señor Segovia, sobre el arte de la declamación.

CHUBUT

LA INSEGURIDAD PERSONAL

Grave situación de los pobladores

La memoria oficial de la dirección general de territorios, presentada el año pasado al Congreso de la Nación, contiene los datos estadísticos de la criminalidad en los diversos territorios, exceptuados los de Chubut y Santa Cruz, de cuyas gobernaciones no se tienen datos ni antecedente alguno al respecto.

Ocupándonos días pasados del incremento de la criminalidad en el Chubut, donde el atentado contra las personas ha asumido seria gravedad, observamos la situación de desamparo en que se hallan los pobladores de aquellas regiones, a pesar de la afirmación oficial de que la tan mentada inseguridad en los territorios nacionales es más imaginaria que real.

La serie de crímenes cometidos en el mes de marzo en algunas regiones del Chubut, y cuyo detalle dimos entonces, revela que las garantías de seguridad personal en aquellos parajes, son bien deficientes en verdad.

La información oficiosa dada al día siguiente de esa publicación, cuyos datos se dicen obtenidos a raíz de averiguaciones practicadas con motivo de otras denuncias publicadas en esta capital, afirma que en lo que va del corriente año sólo han ocurrido cuatro homicidios en todo ese territorio.

La memoria aludida, como lo hemos dicho, no contiene datos sobre criminalidad en el Chubut, pero estamos en condiciones de ofrecer un informe preciso al respecto, de origen oficial, y que está en pugna con la información aludida.

En el año 1916, las causas por homicidio radicadas en el juzgado letrado de aquel territorio, han sido 33, de las cuales fueron sentenciadas 18, sobreseídas 11 y están para sentencia cuatro.

En el presente año, las causas nuevas, por homicidio, son cinco, de las cuales dos se hallan para sentencia y tres en curso de acusación.

Es evidente que la información oficiosa hecha a raíz de las averiguaciones practicadas, se refiere a los casos ya sometidos a la justicia y que coresponden tal vez al mes de enero, teniendo en cuenta el promedio mensual de homicidios en ese territorio.

A los cinco homicidios que hemos anotado entonces, ocurridos en el mes de marzo solamente, debemos agregar los dos anteriormente acaecidos en la colonia indígena Gusshamen, en las personas de la maestra local y su esposo.

No es posible pensar, dado que se conoce la lentitud de los procedimientos judiciales, que las causas de esos homicidios recientes estén dos para sentencia y tres por fallarse.

Es evidente que con respecto a los últimos crímenes, los trámites están en vías de sumario.

Debe, pues, el gobierno nacional ocuparse seriamente de esa situación anormal de los territorios que confinan con la cordillera, donde hallan segura guarida los bandoleros y gozarán de impunidad mientras no se les vigile con una policía fronteriza.

MISIONES

Asunto fallado

Apóstoles, abril 29—El juez letrado falló el asunto seguido por Gerardo Delcastelli contra Domingo Barthe.

El fallo es favorable para el primero de los litigantes.

RIO NEGRO

Fallecimiento

Allen, abril 29 — Falleció en Concepción del Uruguay el doctor Luis Cometta, hermano del director de la escuela local.

El doctor Cometta era catedrático del histórico colegio del Uruguay.

NEUQUEN

Secuestro de animales y cueros robados

Las Lajas, abril 29 — A raíz de una denuncia formulada ante la policía de este departamento por el vecino de Covunco, señor Marcelino Pavía, de que en una hacienda ovina que posee habían aparecido cuatro ovejas contraseñaladas, el comisario Tomás Canturión y el oficial Barbará, dieron una batida por los alrededores de dicho lugar, la que dió por resultado la detención de Juan Soto Merino, Alfredo Saavedra y Juan Roja, a los que se les secuestró animales ovinos y cueros de la misma clase de animales, todos contraseñalados.

Denuncias contra la policía

Cipolletti, abril 29—Un vecino caracterizado de este pueblo formuló diversas denuncias contra la policía del territorio.

Las denuncias comprenden a muchos empleados de la policía.

HACIA EL PACIFICO

V

A CHILE

Llegó el momento de abandonar a Puente del Inca, para proseguir nuestro viaje a Chile.

Llovía a torrentes. La cordillera estaba velada. Sólo se divisaban los montes más cercanos; lo que se hallaba detrás de ellos, se adivinaba confusamente como un caos sin formas ni colores y del que sólo se recibía la impresión de que debía ser desmesurado.

El que viaja en el Trasandino debe tener la precaución de hacer reservar su asiento, so peligro de quedarse sin ninguno o de tener que conformarse con uno interior. El que no está colocado junto a la ventanilla, poco ve del paisaje, pues son tan pequeñas, que una persona las llena por completo. Por la misma razón aún el que viaja junto a la ventanilla no abarca sino un lado del paisaje, pues rara vez alcanza a arrojar una mirada hacia el costado opuesto. Y no todos tienen la dicha de hacer el trayecto, como nosotros, mirando a la ida a un lado de la vía, a otro lado a la vuelta. Tratándose de un trayecto de tanto interés y belleza, debiera adoptarse el sistema de los coches norteamericanos, de amplias ventanas y grandes plataformas, para que todos los pasajeros pudieran disfrutar del viaje en la misma forma.

Cuando llegamos a Las Cuevas, nevaba en regla y nos dimos el placer de correr bajo la blanca lluvia que tan suave y silenciosamente caía.

A los pocos minutos de abandonar la estación Las Cuevas, el tren penetra en el gran túnel internacional, en cuyo centro se cruza la frontera. Al emerger de esta obra maestra de ingeniería, que horada un macizo de tres kilómetros de espesor y unos 800 metros de elevación, nos hallamos en territorio chileno, que saludamos por segunda vez, con alegría y afecto.

Estamos en Caracoles, a 3.100 y algunos metros sobre el nivel del mar. Continúa nevando; pero desde alguna abra lejana y a través de una hendidura en las nubes, un rayo oblicuo de sol penetra como una lanza luminosa en el hormigueo blanco que danza en la atmósfera. Ninguna palabra humana podría describir, ni aun aproximadamente, el fantástico esplendor de aquella lluvia de polvo de plata en que se trocó por breves instantes la nevada. Cerráronse de nuevo las nieves, apagóse el haz luminoso y el centelleo diamantino cesó como se desvanece una visión.

Desde que salimos de Caracoles, estábamos alerta, al acecho de la Laguna del Inca. Se la descubre de pronto a la derecha de la línea. En un valle cerrado en el fondo por una muralla de deslumbrante albura, encuéntrase hundido entre formidables declives un pequeño lago de contornos redondeados, cuyas aguas tienen el color celeste verdoso de las turquesas "enfermas". Bajo la luz lechosa del día nublado, semeja un escudo de esmalte opaco. Ningún rayo de luz hace brillar, ningún soplo riza la superficie, tan tersa e inmóvil que parece sólida. Durante algunos instantes se divisa la mancha de color en medio del gris, blanco y negro de las pendientes. El tren pasa, y la graciosa laguna queda sepultada en el seno de la montaña.

Lenta, lentamente se arrastró el tren por la cremallera, que ha comenzado entre Zanjón Amarillo y Punta de Vacas, en territorio argentino, y no terminará hasta cerca de la estación Río Blanco, a buen trecho de la frontera en Chile. Desde la plataforma del último coche, la vemos enroscarse alrededor del pie de torvo y enorme peñasco, como un interminable esqueleto de serpiente tendido entre los rieles. A cada momento se siente el trueno sordo que despierta el convoy al cruzar un puente. Abrese la negra boca de un túnel; entramos y salimos de él para penetrar en otro, y luego en otro y muchos más; la transición de la luz a la oscuridad y viceversa es tan frecuente y repentina que se nos antoja estar viajando por una zona donde alternan a cortos intervalos la noche y el día. A menudo las galerías son tan breves y se hallan tan juntas, que la mirada vuela a través de sus arcos cortados en la roca, y uno cree hallarse frente a una de las series de portales que dan acceso a los patios interiores de las formidables fortalezas-templos de extinguidos pueblos. Entre uno y otro orillamos despeñaderos aterradores; jorfes y peñones destacados como castillos se alzan verticales al lado de la vía; amontonamientos prodigiosos de rocas hacen pensar en escalinatas ciclópeas, o bien en colosales cataratas petrificadas que se precipitan en saltos sucesivos. La línea baja, describiendo una inmensa y grandiosa curva elíptica, por la falda del cerro del Juncal. Mientras nos deslizamos por el gigantesco terraplén natural, tan lentamente que un hombre podría caminar a la par, miramos el río en el fondo del valle, como un brillante y retorcido alambre de metal blanco, y las casas de la estación Juncal se achatan contra el suelo cual si no fuesen sino techos apoyados en los cimientos. Sin cesar rechinan los frenos, y las sacudidas continuas indican que el maquinista moderá, intensamente vigilante, la velocidad del tren, que sería mortal en aquellas pendientes.

Vamos dejando atrás las grandes alturas. El frío se ha aplacado, homéricas batallas entre legiones de nubes se desarrollan en el cielo, y la nieve en las crestas y en las faldas cebradas lanza destellos al herirla el sol. La terrible aridez del paisaje desaparece paulatinamente a medida que descendemos a regiones más benignas. Hierbas y flores asoman entre las piedras; grandes cactos cubiertos de quintral (parásito de flores color rojo vivo), con sus caprichosas bifurcaciones y excrecencias, parecen, más que plantas, monstruosos corales. En los campos aparece, aislado, el gracioso maitén; alrededor de las estaciones hay álamos, sauces y huertas, y pequeños trigales y alfalfares dan a las lomas suavemente inclinadas la apariencia de dameros de casillas amarillas y verdes. La vía acompaña el curso del río Juncal, cuyas aguas corren, como nosotros, hacia el Pacífico. Antes de llegar, empero, al amplio valle donde se explayará cambiando su nombre por el de Aconcagua, debe estrecharse para pasar por el Salto del Soldado. Es una garganta profunda, una simple raja en la montaña, de paramentos verticales y lisos, en cuyo fondo oscuro brama y se revuelve el río como una tarasca aprisionada y enfurecida.

En un punto, grandes bloques de granito han quedado apretados de tal manera, que parecen formar sobre aquella galería subterránea un techo agrietado.

Se cruza el pavoroso abismo por una sucesión de puentes y túneles, verdadero yugo que la audacia y el saber del hombre han impuesto al hijo salvaje de la montaña que se agita abajo, vencido e impotente.

Al anochecer, llegamos a la vieja villa de Santa Rosa de los Andes, una de las primeras poblaciones chilenas ocupadas, hace cien años, por la vanguardia de Las Heras. Allí termina la línea del Trasandino, y los pasajeros para Santiago y Valparaíso deben trasbordar al convoy chileno que ya espera, listo para emprender el camino del llano.

En Los Andes, la mayoría de los viajeros va a cenar al hotel. Los trenes chilenos, como ya lo hemos dicho en otra oportunidad, no llevan coches comedores. Esta falta de comodidad se hace muy sensible en los viajes largos, sobre todo por regiones frías como las que acabábamos de cruzar. El coche "restaurant" argentino había quedado en Zanjón. Amarillo, de suerte que no hay posibilidad de tomar ni una taza de té. Creemos que no sería imposible llegar a un arreglo entre las dos empresas trasandinas, para hacer correr el coche "restaurant" hasta Los Andes con el resto del tren.

Salimos de Los Andes a las 8, para llegar a Santiago de Chile a las 11.30 de la noche.

Una hora después, escuchando las campanas de los tranvías eléctricos y las bocinas de los automóviles, trataba de apartar de mi memoria las visiones de inmensas laderas pardas, sembradas de peñascos que, cual pesadillas de piedra, me cercaban en sueños.

ADA M. ELFLEIN.

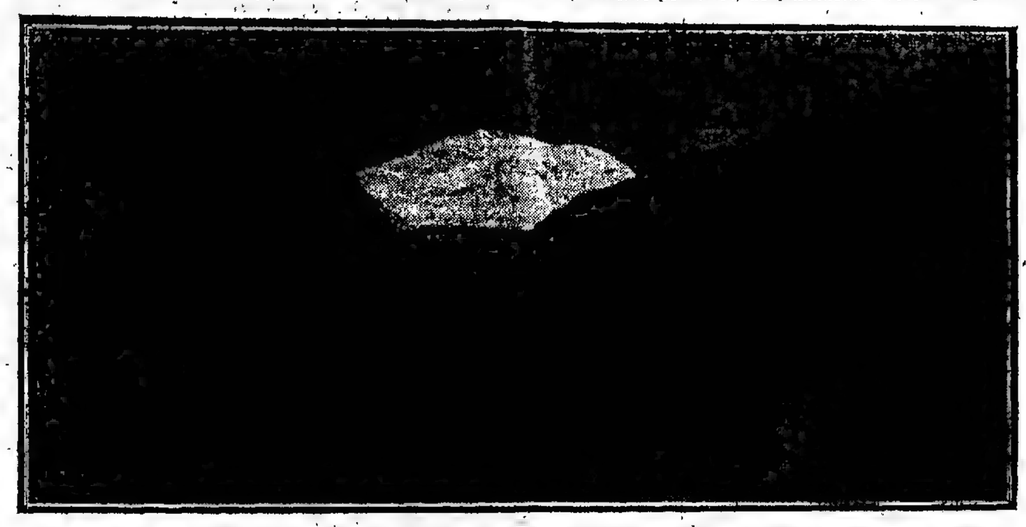

EL ACONCAGUA VISTO DESDE EL TRASANDINO

CAMINO DE LAS CUEVAS AL CRISTO DE LOS ANDES

INSTRUCCION PUBLICA

NOMBRAMIENTOS Y PASES DE MAESTROS

En contra de una resolución

Entre los maestros nacionales y las autoridades escolares de distrito, de la capital, va cobrando cuerpo diariamente, la idea de manifestar franca resistencia a las resoluciones últimas del Consejo Nacional de Educación. Son éstas, principalmente, las referentes a nombramientos y pases de maestros, que LA PRENSA comentó en oportunidad.

El magisterio nacional encuentra que la formación de ternas para nombramientos, tal como la ha reglamentado el Consejo, es del todo inconveniente. En particular, por la diferencia de diplomados porteños o provincianos que en ella se establece y que, además de guardar muy poca consecuencia con la unidad nacional a que ha llegado el país por anhelo de todos, origina hondas perturbaciones en la carrera de muchos maestros. Así, por ejemplo, dado el especial sistema de clasificación de los diplomados en Paraná, éstos resultan siempre en desventaja en la competencia con maestros de Buenos Aires o de otras provincias.

Por otro lado, el hecho de que, según esa resolución, el Consejo Nacional no pueda nombrar a otro candidato que el que viene propuesto en primer lugar de la terna, quita a las autoridades de la enseñanza la facultad de elección, y a los maestros que no pueden aspirar a ese puesto la posibilidad de desempeñar cátedras. De manera que la terna es completamente inútil. En realidad, no hay más que un candidato, el cual ha de ser siempre aquel que presente mejores notas obtenidas en sus estudios.

Proponíase el Consejo, con este nuevo mecanismo automático, anular la influencia perniciosa de las recomendaciones. Tal propósito era, sin duda alguna, el más digno de elogio; pero también por este lado falla la reglamentación. En efecto, el juego de influencias, si no mayor, es ahora el mismo; en las escuelas normales, para obtener las más altas clasificaciones, y en los consejos escolares, para obtener preferencia en la proposición de candidatos, pues sucede que, a lo mejor, hay diez o veinte o más aspirantes con el mismo derecho a figurar en el primer puesto de la terna, y cada cual, naturalmente, trata de ser el primero.

Las autoridades escolares de distrito, por su parte, juzgan asimismo improcedente la resolución. Su intervención en la formación de las ternas queda reducida a preguntar al secretario del consejo: "¿qué candidatos hay?" Esto aparte de que algunos consejos consideran la reglamentación de las ternas contraria a lo establecido por la ley de educación. En días pasados publicamos la nota que el consejo escolar 10 elevó al Consejo Nacional, referente a este punto. Sin reticencias de ninguna especie manifestaban las autoridades de ese distrito escolar la decisión de no acatar la ordenanza de que se trata. Su caso —decían en la nota—era el de aceptar una resolución del Consejo y desobedecer la ley superior como tal, o viceversa, y en esta disyuntiva, preferían optar por las prescripciones de la ley.

Del mismo modo piensan al respecto otros consejos escolares, entre los cuales el 6°, 12° y el 19 harán ante el Consejo Nacional parecida protesta.

Tocante a la segunda de las ordenanzas mencionadas, la referente a los pases de maestros, el descontento entre el magisterio es igual. Constantemente recibimos cartas firmadas por maestros de las escuelas de la capital, en las que nos informan acerca de inconvenientes múltiples originados por la nueva manera de conceder los pases. Por esta disposición se da frecuentemente el caso de un maestro que vive en el extremo Oeste de la ciudad y dicta clase en escuela situada en la Boca o, a veces, en algún pueblo vecino del Sur. El Consejo Nacional no considera atendible tal circunstancia, y, sin embargo, es de las más dignas de tenerse en cuenta. A nadie pueden escapar las razones fundamentales que obligan a los maestros a habitar en determinados lugares de la ciudad, donde el precio de la vivienda se acomoda mejor a sus escasos recursos.

Es posible que el pase a puro antojo del maestro pueda resultar perjudicial para la disciplina del magisterio y para la misma enseñanza. Pero para evitar este desorden [illegible] la dirección de las escuelas y la inspección general. En manos de una y otra está el impedirlo con severa fiscalización, cualquier abuso probable.

El magisterio y los consejos escolares se encuentran, pues, seriamente afectados por ambas resoluciones, la primera de las cuales ha sido dictada por el Consejo Nacional en ausencia de su presidente. Y es más importante todavía saber que entre los mismos vocales del Consejo tampoco hay acuerdo sobre el particular. Efectivamente, la reglamentación de las ternas, por lo menos, no obstante haber sido sancionada tiene la oposición de tres de los miembros del Consejo. Hay por lo tanto, mayoría en contra de detalles fundamentales de la ordenanza, y sabemos que esa mayoría reconsiderará la resolución, dispuesta a modificarla en forma notable. Es decisión que esperaban los maestros nacionales.

EN EL COLEGIO NACIONAL PUEYRREDON

LA FICHA SANITARIA

En una reunión que celebraron ayer los profesores facultativos del colegio nacional Juan Martín de Pueyrredón, presididos por el rector del establecimiento, señor Manuel María Oliver, quedó resuelto establecer la ficha sanitaria para los alumnos regulares de dicho establecimiento. Esta medida resulta oportuna, pues es sabido que, fuera del certificado de vacuna que el estudiante entrega al ingresar a las aulas, ninguna otra fiscalización establecen los reglamentos para determinar la aptitud fisiológica o psíquica de aquél, y sólo interviene la sección escolar del departamento nacional de higiene cuando se trata de comprobar dolencias al efecto de justificar inasistencias.

La ficha sanitaria será llevada gratuitamente por los médicos del colegio, determinándose en ella todas las observaciones pertinentes, para que la rectoría se entere de la salud de cada educando, y la haga conocer de padres y tutores, con el propósito plausible de contribuir a prever enfermedades o deficiencias físicas que retrasan la enseñanza. Además, dicho documento será la historia clínica del alumno, llevada prolijamente durante los cinco años del bachillerato.

El rector designó [illegible]

compuesta por los doctores Agustín Risso Patrón, Juan P. Amaranto, Caupolican Castiña y Benjamín Galarce, para que en unión del vicerrector doctor Duffau, realicen este trabajo. Además, la inspección médica establecerá a qué ejercicios físicos deberán dedicarse los estudiantes, de acuerdo con la especial orgánica individual, para hacerlos eficaces y beneficiosos.

La rectoría del establecimiento ha agradecido a los referidos catedráticos su espontáneo y desinteresado concurso.

—El cuerpo de profesores del mismo instituto donó parte de los emolumentos que les ha correspondido por concepto de derechos de examen, a beneficio del personal subalterno, en vista de que éste hace cuatro meses que no percibe sus haberes.

—En mayo se inaugurará el "lunch" escolar, costeado por el profesorado, para los alumnos pobres que, por carencia de recursos, permanecen en las aulas durante muchas horas sin probar alimentos.

PERIODISMO

PLUS ULTRA — El número 12, correspondiente a abril, de esta interesante revista metropolitana se destaca por la lujosa y artística presentación gráfica.

BUENOS AIRES, de esta capital — Llega a su octavo año de existencia y de continuada lucha nuestro colega "Buenos Aires", manteniendo alto los prestigios que ha conquistado como celoso defensor de todo cuanto importe un progreso para las zonas del Oeste del municipio federal.

Como órgano local ha bregado siempre celosamente por el bienestar del vecindario que le presta su valioso apoyo, y lo alienta a perseverar en el programa que se ha impuesto. Le saludamos.

UNION POPULAR, de San Martín (provincia de Buenos Aires) — Ha aparecido el primer número de "Unión Popular", nuevo periódico independiente que ve la luz en el vecino pueblo de San Martín.

LA OPINION, de Gualeguay (provincia de Entre Ríos). — Ha cumplido un año de existencia "La Opinión", hoja entrerriana que va desarrollando paulatinamente el programa de acción que se ha impuesto, y que consulta los intereses generales de la localidad y de todo el departamento en el cual ve la luz. Le saludamos, retribuyendo, en la parte que nos toca, su gentil saludo a la prensa en general.

NUEVOS RUMBOS, de Tucumán — Ha aparecido en la ciudad de Tucuman "Nuevos Rumbos", periódico semanal, que será órgano del partido Socialista Argentino de esa provincia.

MERCURIO, de esta capital — Ha aparecido en esta ciudad, "Mercurio", nueva hoja que será órgano del Centro de Estudiantes de Comercio.

LA OPINION, de San Martín (provincia de Buenos Aires)—En el vecino vueblo de San Martín ha aparecido "La Opinión", nuevo semanario independiente, social, comercial e informativo.

EL COLONO, de Resistencia (Territorio del Chaco) — Ha cumplido once años de existencia nuestro colega "El Colono" de Resistencia, periódico que en su actuación en el territorio ha contribuído eficientemente al fomento del progreso moral y material del mismo.

Al iniciar su duodécimo año de lucha, anguramos al colega mayor prosperidad y larga vida.

EL ECO DE LAS AULAS — La juventud estudiantil de Rosario, carente de un órgano propio para exponer sus aspiraciones y sus pensamientos, acaba de proporcionárselo editando la revista "El Eco de las Aulas" cuyo primer número, lleno de vigor y de entusiasmo, ha llegado a nuestra mesa. Nuestro saludo.

DIARIO MODERNO, de Villa Mercedes, San Luis — Ha aparecido en la ciudad de Mercedes, de la provincia de San Luis, "Diario Moderno", nueva hoja de filiación radical.

LA VOZ DEL PUEBLO, de Tucumán —Ha aparecido en la ciudad de Tucumán "La Voz del Pueblo", periódico independiente, que sale a luz con un programa de acción en favor de los intereses generales del pueblo tucumano.

AGRICULTURA Y GANADERIA

ABROJO GRANDE

DESARROLLO DE LA PLAGA

Medios de evitar la propagación

El director de agricultura y defensa agrícola y el inspector general de la última de las reparticiones nombradas, preocupados ante la gran propagación del abrojo grande, dirigirán una circular al personal destacado en campaña, recomendando la aplicación del decreto que, conforme a lo dispuesto en la ley 4863, declara plaga de la agricultura a aquella planta.

Por lo que se refiere a los terrenos dentro del distrito de la capital, se advertirá a los propietarios de los mismos que se les emplaza hasta el 10 de mayo para destruir la plaga, bajo pena de aplicarles la multa de ley, imponiéndoles, además, cuadrillas por su cuenta para la destrucción. Este gasto deberá ser abonado inmediatamente, y en caso contrario se recurrirá a la vía de apremio.

La repartición nombrada prepara un folleto, para distribuir entre los elementos rurales, en el que se da explicaciones e instrucciones sobre los frutos y semillas de la planta, germinación de la semilla y desarrollo, floración y fructificación de la planta, propagación, perjuicios que produce el abrojo grande, medios preventivos y de destrucción y época más favorable para extirparlo.

Con respecto a la destrucción de los abrojales se expresará que es una operación importante, sobre la cual deben concentrarse los mayores esfuerzos.

Ante todo, se menciona que no se debe dejar fructificar el abrojo grande, con lo que se evitará que los animales lleven los abrojos (frutos) a otros campos y que la propagación adquiera mayor intensidad en los lugares infestados, lo que se impedirá destruyendo la planta antes de que dé sus frutos.

Si por no haber tomado las precauciones necesarias, las plantas han florecido y fructificado (formando las semillas), es necesario arrancarlas o cortarlas tan pronto como sea posible, dejarlas secar, amontonarlas y quemarlas conjuntamente con los abrojos.

Las plantas se destruirán arrancándolas o cortándolas, en ambos casos, con instrumentos a mano o por medio de máquinas. El medio empleado dependerá del grado de propagación del abrojo grande y del lugar en que se encuentra.

El arranque de las plantas que es de aconsejar cuando se trata de un pequeño número se ejecutará por medio de la azada o de la pala. Las raíces deberán ser expuestas al sol para que las plantas se sequen y una vez amontonadas por medio de horquillas, se quemarán.

He aquí los perjuicios que produce el abrojo grande:

En la agricultura por la invasión de los sembrados, impide el desarrollo de las plantas de cultivo por ocupar su lugar y tomar la humedad que necesitan las otras y dificultan porque hacen molestas las operaciones que deben ejecutarse en las sementeras y especialmente la cosecha. Para dar una idea de este perjuicio, debe tenerse presente que es frecuente observar hasta cuatro mil plantas en una hectárea y se dan casos de invasiones de 8.000 en esa superficie. Para poner de manifiesto el peligro que representan esas plantas, bastará decir que una de ellas puede llegar a tener 200 frutos, cada uno de los cuales tiene dos semillas.

Perjudica a la ganadería, por ocupar espacio improductivo en los campos de pastoreo e impedir el desarrollo de las plantas útiles al ganado, lo que quita valor al campo, y por hacer desmerecer la lana de los carneros, cortándola y dificultando su desarrollo, encareciendo así la esquila. Igualmente perjudica y molesta a los animales [illegible]

NOTICIAS UNIVERSITARIAS

FACULTAD DE CIENCIAS MEDICAS

Escuela de odontología

EL NUEVO PLAN DE ESTUDIOS

Sobre su necesidad

El doctor R. Erausquín ha enviado al presidente de la Academia de Medicina de la Facultad de Ciencias Médicas, doctor Domingo Cabred, una nota, relacionada con el funcionamiento de la escuela de odontología.

Manifiesta en ella que, tras largos años de espera por parte de los profesionales, que se dan cuenta clara de la precaria preparación con que egresan de esa escuela, y después de convencerse los profesores de la misma de que sólo una acción conjunta sería capaz de vencer la tan marcada como inmerecida displicencia con que las autoridades universitarias parecen abordar los problemas de la enseñanza dental, resolvió dicho cuerpo de profesores discutir, preparar y presentar al consejo directivo de esa Facultad un nuevo plan de estudios.

Agrega, que nadie ignora que la escuela de odontología es en el concepto de casi todo el personal docente de la Facultad de Ciencias Médicas, la última de las cuatro escuelas que la constituyen. Es de todas ellas la que tiene menor personal, menor local, menor instrumental y menor presupuesto proporcionales, y la única que no tiene representación en el consejo directivo.

Da cuenta más adelante de la importancia alcanzada por la profesión, no de acuerdo con el estado anticuado de la enseñanza en esa escuela.

Continúa ocupándose de la enseñanza deficiente que recibe el estudiante, quien, entre otras cosas, no aprende, ni aprenderá nunca a anestesiar, por ejemplo, mientras persista el actual plan. Agrega, que bastaría una rápida inspección a la escuela para convencerse de que mal puede el estudiante adquirir conocimientos de anatomía patológica, cuando no hay profesor que la dicte, ni jefe que la haga practicar, ni laboratorio en que se puedan hacer preparaciones (sólo hay uno con 10 microscopios para los trabajos prácticos de histología de los 200 alumnos de primer año), ni piezas anatómicas que el alumno pueda examinar.

Entra más adelante a detallar, en buen número de materias, las deficiencias capitales que se observan con el actual plan, y dice, que dos orientaciones son posibles para corregirlo: consistente la primera en equiparar la odontología a cualquiera de las otras especialidades médicas e incluirla en el plan de estudios de medicina, y tendiente la segunda a considerar la odontología como carrera universitaria, independiente por completo de la medicina, concediéndole en tal concepto la autonomía y los medios de que carece para elevar su escuela al nivel que debe ocupar.

Presenta luego el proyecto del nuevo plan de estudios, del cual hace un análisis.

Termina manifestando, que para poder realizar esa reforma es absolutamente indispensable ampliar el local de la escuela, cuya manifiesta deficiencia, aún para el plan actual, basta por sí sola para demostrar la incapacidad en que se encuentra hoy nuestra enseñanza dental.

Centro Estudiantes de Ciencias Económicas

Esta tarde, a las 6, se realizará en el salón de actos públicos de la Facultad de Ciencias Económicas la asamblea de socios del Centro Estudiantes de Ciencias Económicas, citada con objeto de poner en posesión de sus cargos a los miembros de la nueva comisión directiva.

La reunión se efectuará con el número de socios que concurran.

AJEDREZ

Problemas en cuatro jugadas

Solución a los problemas publicados últimamente en esta sección:

Al primero: T 1 T D.

Si negras C x T, 2 P 4 C, negras C 6 C, 3 T 4 D, negras C x T y 4 mate.

Al segundo: A 5 A.

Si negras C 4 C, 2 P 6 D, negras C juega, 3 x C, negras A x C, y 4 mate.

Si negras C 1 C, 2 D 3 A, negras C juega, 3 D x A +, negras T cubre y 4 mate.

—

Publicamos dos nuevos problemas de mate en cuatro jugadas:

Negras 12 piezas

Blancas 9 piezas

Juegan las blancas y dan mate en cuatro jugadas

Negras 10 piezas

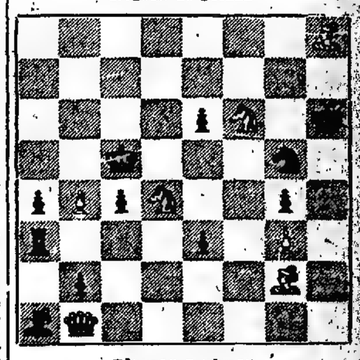

Blancas 8 piezas

Juegan las blancas y dan mate en cuatro jugadas

BIBLIOGRAFIA

MANUAL DE FARMACIA PRACTICA — Ha aparecido la cuarta edición del Manual de Famacia Práctica, de M. Vázquez, obra útil para los profesionales, estudiantes e idóneos en esa materia.

La nueva edición forma un tomo de 560 páginas de texto y agrega a las anteriores los nuevos adelantos que se suceden en dicho ramo de la ciencia médica. Tiene capítulos especiales sobre asepsia, higiene, sueros y envenenamientos.

Han sido incluídas las leyes nacionales y de la provincia de Buenos Aires sobre ejercicio de la medicina y de la farmacia, petitorio farmacéutico, etc.

CIRCULO MEDICO ARGENTINO Y CENTRO ESTUDIANTES DE MEDICINA — Acaba de aparecer el número 187 de la revista de esta asociación, correspondiente al mes de marzo.

MANUAL DE TAQUIGRAFIA — El señor Romo Saavedra ha editado un manual de taquigrafía sobre el sistema Pitman.

Consideramos que el libro del señor Saavedra será de positiva utilidad a los estudiantes, pues está redactado con claridad y método y abunda en explicaciones y ejemplos que tienden a facilitar la comprensión de las reglas y principios en que se funda la escritura estenográfica.

DICCIONARIO DE LEGISLACION NACIONAL Y PROVINCIAL — Con la aparición del tomo undécimo ha quedado terminada la publicación del Diccionario de legislación nacional y provincial, que dirigen los doctores Augusto Carcelle,

PROVINCIA DE BUENOS AIRES — ADMINISTRACION, TRABAJO Y CULTURA

LA INTERVENCION FEDERAL

MINISTRO DE OBRAS PUBLICAS

MEDIDAS ADMINISTRATIVAS

El decreto del gobernador Ugarte

ACTITUD DEL PARTIDO SOCIALISTA EN LOS MUNICIPIOS DE LA PROVINCIA

ANHELOS E IMPRESIONES

Ausencia del interventor

(De nuestra sucursal en La Plata)

El interventor, señor Cantilo, permaneció durante todo el día de ayer en la capital federal, y no adoptó disposición alguna.

El interventor ha resuelto atender al público todos los días, de 2.30 a 5 p. m., en su despacho de la casa de gobierno.

Ayer le fué ofrecido al señor Alberto de Bary el cargo de ministro de Obras Públicas y aquel caballero aceptó el ofrecimiento. Hoy se firmará el respectivo decreto.

ACTITUD DEL PARTIDO SOCIALISTA

La diputación socialista a la legislatura y la junta ejecutiva de la Federación Bonaerense, en vista del nuevo orden de cosas creado por la intervención federal, ha resuelto hacer las siguientes declaraciones y adoptar las medidas que se indican:

Que, sin abrir juicio sobre la procedencia o improcedencia de una intervención legalmente sancionada por el Congreso nacional, al cual pertenece originariamente esa facultad, salvo cuando ocurran durante el receso un pedido de la autoridad provincial o una conmoción interior, y ateniéndose en todo a las declaraciones formuladas por el partido Socialista en su prensa y en sus tribunas, y especialmente a las constancias de los anales parlamentarios, testigos elocuentes de las divergencias profundas e irreconciliables de sus representantes con los del partido que hasta ahora ha imperado en la provincia, un decreto de tal importancia dictado por el Poder Ejecutivo nacional sin que ningún hecho nuevo que no sean las exigencias cada vez más imperiosas de sus comités, ninguna grave alteración del orden, ni conflicto de poderes haya venido a justificar la aplicación de las facultades que confiere al gobierno federal el artículo 6.o de la Constitución, reducen tal acto de gobierno a las proporciones de un simple expediente, cómodo y fácil, para resolver el viejo pleito de pequeña política, pleito de predominios personales y partidistas, y no de ideas ni doctrinas, planteado entre dos facciones que sólo se diferencian en el nombre y en el hombre-bandera que las acaudilla.

Que la intervención decretada en vísperas de la apertura del Congreso, demuestra de parte del Poder Ejecutivo el deliberado propósito de prescindir de su opinión y menospreciar sus sanciones, realizando así un atropello contra la democracia, al desconocer la soberanía del pueblo encarnada en el Congreso, cuyos representantes han sido elegidos en forma tan libre y tan "plebiscitaria" como el Presidente de la Nación, y un desacato a la Constitución, la que resulta burlanda por una falsa maniobra; que en los considerandos del decreto se invoca la inconstitucionalidad de leyes acerca de las cuales no es el Poder Ejecutivo, sino la Suprema Corte de Justicia, la autoridad llamada a emitir juicio, y que tal actitud, unida al desconocimiento de la soberanía del Congreso, implica la centralización en una sola mano de todas las atribuciones que la ley fundamental ha querido distribuir entre las tres ramas del poder y la negación más absoluta de todos los principios del régimen republicano, de todas las normas de la democracia, y señalan una tendencia hacia la dictadura que sólo podrá conducir al país a una situación semejante a la que atravesó en los momentos más luctuosos de su historia.

Que, sin entender que la presencia en la legislatura de diputados socialistas, de cuyo origen auténtico no puede dudarse siquiera, bastara para dar patente de legalidad a su composición, sobre todo cuando han sido ellos los que, con una acción franca y abierta, que exige más capacidad y más valentía que su abstención sistemática, con argumentos mucho más eficaces que las declaraciones del radicalismo, han puesto de relieve y combatido todo lo que había de malo y de vicioso en la administración y en la política de la provincia, la disolución de esa rama del gobierno es un nuevo atropello del Ejecutivo nacional, más injustificado aún que los otros, porque el único cargo que contra ella se aduce es completamente falso, ya que ninguno de los diputados actuales, ni de los entrantes había sido elegido en comicios regidos por la ley que limitaba el derecho de sufragio a los mayores de 21 años, sino que lo han sido todos con posterioridad a la reforma del 3 de julio de 1914, que encuadró la facultad de voto dentro de los mismos límites que señala la legislación nacional.

Que si bien es cierto que la mayoría de las comunas bonaerenses, más que entidades autónomas son simples feudos cometidos a caudillos que usufructuaban muchas veces su representación en exclusivo beneficio de sus aspiraciones o intereses personales, y que el régimen municipal de la provincia adolecía de gravísimos defectos que sólo la creciente capacidad política del pueblo podrá corregir, nadie está menos autorizado a invocar esas fallas para justificar una tropelía, que un gobierno que contribuye a mantener en el municipio de la capital un sistema de comisionados mucho más odioso, inconstitucional y antidemocrático que el de la provincia, donde, a pesar de todos sus vicios, las autoridades son siquiera elegidas por el sufragio universal y no designadas por la voluntad o el favoritismo de un gobernante.

Que aun estando lejos de atribuir al decreto la trascendencia de una catástrofe nacional y de clamar en defensa de las autonomías conculcadas, es forzoso reconocer que nada puede ser más peligroso para la democracia y la soberanía popular que la invocación, a falta de razones y argumentos concretos, de una especie de misión providencial que se supone impuesta por un plebiscito imaginario, para justificar un acto que distrae con cuestiones de mezquina politiquería las fuerzas vivas del país, en los momentos precisamente en que es más necesario que nunca conservar íntegro el crédito e intacta la seriedad del gobierno nacional, concentrar todas las energías en la producción y el trabajo, y todas las inteligencias en la solución de los gravísimos problemas que nos plantea la crisis universal.

En virtud de estas declaraciones se ha resuelto

Protestar enérgicamente contra el desconocimiento por parte del Poder Ejecutivo de las facultades del Congreso de la Nación y contra el despojo arbitrario de sus representaciones de que se hace víctimas a los diputados y concejales socialistas que encarnaban legítimamente las opiniones de una fracción importante del pueblo de la provincia y que habían sido consagrados por votos tan libres, tan auténticos y mucho más conscientes que los que elevaron al Presidente de la República a su alta investidura.

Aconsejar a todos los socialistas y a todos los centros de la provincia que persistan sin desmayos en su alta y democrática tarea de denunciar ante los ciudadanos las irregularidades, los derroches, los atropellos y los fraudes, vengan ellos de quien vengan y llámese como quiera el partido que los cometa o los tolere. Pedirles que activen, imprimiéndole más eficacia y vigor que nunca, su labor de educación política y de instrucción general del pueblo, como único medio positivo para combatir los vicios que existen y los absolutismos y unicatos que se anuncian.

Ante el hecho ilegalmente consumado de la disolución de los poderes de la provincia, reclamar del Presidente de la República que, dentro del más breve plazo posible, devuelva al pueblo de la provincia la dirección de sus propios destinos; que sean convocadas las comunas a elegir sus autoridades, como hasta ahora, como hasta [illegible]

Que en el caso de que la legislatura sea reintegrada en sus funciones, que nadie sino ella puede legalmente llenar; que se deje al pueblo la libertad más completa para elegir sus gobernantes en la mejor forma que se lo permitan su conciencia y su capacidad. Demorar un sólo día más de lo imprescindiblemente necesario las convocatorias significaría suplantar, con fines inconfesables, a los ciudadanos en el libre ejercicio de sus derechos; imponer al pueblo una tutela que él no quiere ni necesita, por más providencial y más regeneradora que sea, es una tiranía y una usurpación que bastaría para igualar las procederes del gobierno nacional con los de gobernantes y partidos que pertenecen al pasado y que esperamos hayan desaparecido para siempre del escenario político de la República.

EL TELEGRAFO DE LA PROVINCIA

Ayer fué declarado cesante el administrador general del telégrafo de la provincia, señor Ramón Marfil, que ha estado al frente de esa repartición durante once años. El señor Marfil, ha sido reemplazado por el señor Antonio Rossi, empleado superior del telégrafo nacional.

Al retirarse de la repartición, el señor Marfil dirigió una circular al personal, incitándolo a cumplir fielmente su misión, como única base de la moral y disciplina que debe reinar en tan importante organismo.

EL DECRETO DEL GOBERNADOR UGARTE

La junta ejecutiva del partido Conservador ha resuelto hacer imprimir varios millares de carteles conteniendo el texto del decreto suscripto por el gobernador Ugarte y sus ministros Sarrat, Weigel Muñoz y Arana.

Los carteles serán fijados en todos los lugares visibles de las ciudades y pueblos de la provincia.

La misma junta ejecutiva ha dispuesto también hacer circular entre los elementos no radicales de todo el país, hojas sueltas con el decreto de referencia.

EN LAS PROVINCIAS

(De nuestros corresponsales, por telégrafo)

CORDOBA

Córdoba, abril 29 — El gobernador, doctor Loza, envió al Presidente de la República, señor Irigoyen, un telegrama, en el que la dice que se complace en felicitarlo por la elevada y patriótica actitud del gobierno de la Nación al decretar la intervención a la provincia de Buenos Aires.

El imperio efectivo del régimen constitucional, agrega, tan anhelado y auspiciado por el pueblo de la República, se convierte así en una realidad tangible, que aplaude y sanciona la voluntad nacional.

El acto producido importa la más solemne consagración de los principios de moral política proclamados y sustentados por el partido que lo elevó a la suprema magistratura de la Nación y a la vez honra altamente al ciudadano que rige sus destinos y marca un gran progreso en la marcha ascensional de nuestra democracia.

Córdoba, abril 29—Comentando el telegrama de felicitación que el gobernador, doctor Loza, ha dirigido al Presidente de la República con motivo de la intervención en Buenos Aires, dice "Los Principios", que por fundamentos análogos a los que han determinado aquélla, pudiera el gobierno nacional abordar la intervención en Córdoba, pues la gran mayoría de la provincia se ha manifestado en los pasados comicios contra esta situación, habiendo los partidos opositores formulado contra ella iguales o parecidos cargos que los que han servido en el proceso de echar abajo al gobernador, Dr. Ugarte.

SANTA FE

Santa Fe, abril 29 — Hace notar "Nueva Epoca" que entre la nómina de los militares retirados que el interventor en Buenos Aires designará comisarios, figuran muchos que actuaron en la revolución del 4 de febrero, lo que no autoriza a suponer que se trata de elementos desapasionados, sino todo lo contrario.

ENTRE RIOS

Concordia, abril 29 — Son muy leídos y comentados los artículos de ese diario sobre la intervención en la provincia de Buenos Aires.

CORRIENTES

Mercedes, abril 29 — Ha producido mala impresión, en general, el decreto de intervención en Buenos Aires.

JUJUY

Jujuy, abril 29 — Anoche se realizó una manifestación radical para celebrar el envío de la intervención a Buenos Aires. Se produjo un pequeño incidente entre los manifestantes.

LA INTERVENCION EN LOS MUNICIPIOS

(De nuestros corresponsales, por telégrafo)

BUENOS AIRES

Zárate, abril 29 — Son muy leídos y comentados elogiosamente los artículos de LA PRENSA relacionados con la intervención federal en la provincia. He hablado con personas independientes y han manifestado que censuran el acto de la intervención. Los radicales, en cambio, lo festejan con júbilo.

Las autoridades locales entregarán sin resistencia la comuna, para lo cual tienen todo listo.

Carlos Casares, abril 29 — Los radicales se manifiestan satisfechos con el decreto del Poder Ejecutivo nacional que declara intervenida la provincia.

Las Flores, abril 29 — El decreto de intervención parece haber satisfecho al elemento radical y ya circulan los nombres de los correligionarios que llenarán los puestos administrativos.

El elemento independiente, lo mismo que los conservadores, condena unánimente el paso dado por el Poder Ejecutivo.

Habló hoy con algunos caballeros prestigiosos del partido Conservador, algunos de ellos amigos personales del Presidente de la República desde la época en que éste residió aquí y lamentan el decreto del Poder Ejecutivo, por cuanto no tiene base constitucional y doblemente porque un hijo de Buenos Aires prive a la provincia de su autonomía. Creen sinceramente que cuando se serenen los ánimos, se acentuará más en la opinión pública el repudio del acto político del ejecutivo.

Al despedirme, me manifestaron sus elogios a LA PRENSA, porque sus editoriales sostienen la verdadera doctrina constitucional sobre la intervención.

El discurso del nuevo ministro de Gobierno ante los presos de la cárcel de La Plata, publicado hoy en LA PRENSA, fué objeto de risueños comentarios.

Villa Angélica (Avellaneda), abril 29 — Perdura la impresión causada por el decreto de intervención y se bordan los más variados comentarios sobre sus fundamentos.

En las filas radicales y en la oposición al partido Conservador, el decreto es aplaudido sin reservas.

San Nicolás, abril 29 — La noticia de la intervención fué anunciada con bombas en el comité radical, el cual prepara para mañana una manifestación.

Han sido embanderados algunos edificios. El vecindario se mantiene tranquilo.

Lincoln, abril 29 — Continúan los comentarios favorables a la resolución del Poder Ejecutivo, por parte de los radicales y elementos contrarios al partido Conservador.

Muchos ciudadanos de filiación radical embanderaron el frente de sus casas.

Reina expectativa, por conocer los nombres del comisionado y del comisario que designará el interventor.

El intendente Massey llegó ayer precipitadamente. Se sabe que pagó al personal de la comuna hasta fin de mes y suspendió el arreglo de calles, iniciado hace una semana con bastante personal.

Creo que la entrega del mando se hará sin dificultad.

Circulan rumores de que de la intendencia se están retirando papeles [illegible]

Ramos Mejía (Matanza), abril 29— Prosiguen los comentarios acerca de la intervención, que cada uno comenta según sus afinidades partidistas.

El elemento independiente la repudia en general, pues cree que la amplitud con que ha sido decretada puede conducir al desquicio administrativo.

Puerto Militar, abril 29 — Son comentadas favorablemente las informaciones generales de LA PRENSA sobre la intervención en la provincia. El público espera con ansiedad la llegada de ese diario.

Avellaneda, abril 29 — En esta ciudad, como en todo el partido de Avellaneda, el decreto de intervención nacional continúa provocando los más diversos comentarios. Tanto a los conservadores como a los socialistas les ha causado indecible sorpresa, no así a los radicales, que la esperaban desde tiempo atrás, con anhelos de reforma administrativa y política.

No deja de ser violenta la situación en que han quedado los concejales y a la vez legisladores provinciales socialistas, quienes se consideran perfectamente elegidos.

En todos los comités radicales del partido se reunen a diario numerosos correligionarios, a fin de comentar la labor del interventor nacional y preparar la propaganda política para las futuras luchas comiciales.

Tres Arroyos, abril 29—Con general sorpresa fué recibida la noticia de la intervención, que causó entusiasmo entre las filas radicales, los que hicieron derroche de pólvora en salvas.

Recibida la noticia en las últimas horas de la tarde, durante toda la noche el vecindario tuvo que soportar el estruendo de las bombas, exceso que ha sido censurado por la prensa independiente.

La junta ejecutiva del partido Conservador, a los pocos momentos de tener noticia de la intervención, publicó un manifiesto, recomendando calma a sus adherentes en estos momentos.

Entre los elementos calificados y alejados de la política, es censurada la medida del gobierno nacional. Son muy leídos los artículos de LA PRENSA.

Las reparticiones públicas funcionan normalmente. Aún no se sabe quién será nombrado comisionado.

El vecindario independiente reprocha la propaganda personalista iniciada por el diario radical "La Voz del Pueblo", contra personas que no militan en su partido.

Entre los elementos de trabajo reina intranquilidad.

Paragüil (Laprida), abril 29 — El 25 por la mañana se conoció el decreto de intervención. Inmediatamente se dispararon bombas en el comité radical. Luego se reunieron los radicales en la plaza y se resolvió celebrar el acontecimiento con una fiesta campestre, que se realizó el mismo día, a las 5 de la tarde, en medio de la mayor animación. Se dieron muchos vítores al Presidente de la República y al partido Radical. A las 10.30 p. m. terminaron los festejos.

Navarro, abril 29 — Con excepción de los círculos conservadores, en todos los demás ha sido bien recibida la noticia de la intervención nacional en la provincia.

De la Garma (González Chaves), abril 29 — La noticia de la intervención fué recibida con júbilo por los radicales. Los días 24 y 25 se hicieron disparos de bombas en el comité de ese partido.

Para en breve se anuncia un banquete del subcomité radical, festejando la intervención nacional. Reina mucho entusiasmo para este acto.

Bonifacio (Guaminí), abril 29 — El decreto de intervención en la provincia fué anunciado por el comité radical con disparos de bombas y un boletín.

Los elementos de esa filiación manifiestan su regocijo por el decreto, pues añhelan desde hace mucho tiempo un cambio en las autoridades de este partido, afectado por las malas administraciones

Campana, abril 29 — Hasta ahora no ha sido intervenida esta comuna. Los radicales tienen la consigna de mantenerse tranquilos, y recomiendan serenidad.

El intendente, señor Jacob, según se me informa, espera la designación del comisionado para hacer entrega de la intendencia, la que tiene sus libros al día.

Tengo conocimiento de que han sido llamados todos los que tienen cuentas a cobrar, a fin de saldarlas; igualmente a todo el personal le serán pagados sus haberes hasta el día de la entrega.

Rojas, abril 29 — La intervención todavía no ha adoptado medida alguna en este municipio, a cuyo frente siguen las mismas autoridades. El vecindario anhela el cambio del gobierno comunal, que se mantiene desde hace 24 años y procede como dueño exclusivo de los destinos de este pueblo.

Tres Algarrobos (Carlos Tejedor), abril 29 — Un grupo de comerciantes y hacendados de este pueblo ha solicitado del interventor nacional la designación del señor Lorenzo Arrevillaga para el cargo de comisionado municipal.

Chascomús, abril 29 — Después de la agitación que produjo la noticia de haber sido intervenida la provincia, se restableció la calma. Se recibió en la municipalidad un telegrama, notificándole que las elecciones de hoy habían sido suspendidas.

La repartición municipal, la comisaría, el juzgado de paz y demás oficinas públicas se han puesto al día, para su entrega al comisionado que se designe. Hay expectativa por conocer el nombre de éste.

Dolores, abril 29 — Esta comuna no ha sido intervenida aún.

Se comenta en diferentes formas el decreto de intervención.

Olivos, abril 29 — Ha vuelto la calma en este pueblo, tras varios días de agitación intensa, motivada por el decreto de intervención.

Entre los partidarios del radicalismo la noticia ha causado excelente impresión; sus dirigentes embanderaron sus casas, y el comité local es muy visitado.

Juan, abril 29 — En la municipalidad han sido despedidos varios peones.

General Madariaga, abril 29 — Las autoridades se hallan dispuestas a entregar la comuna a la primera orden.

Chacabuco, abril 29 — La intervención no ha tomado medida alguna respecto de este municipio.

Las autoridades están dispuestas a hacer entrega de la comuna en cuanto reciban orden de la intervención.

Tandil, abril 29—Las oficinas de la municipalidad funcionan con la misma regularidad que de costumbre. Todos los empleados ocupan sus puestos.

La actitud de las autoridades es correcta y se espera el nombramiento del comisionado, pues, según manifestaciones del secretario de la municipalidad, señor Vicente Bergalli, todo está en orden para cuando llegue el momento de entregar la comuna.

El vecindario vería con agrado que el nombramiento de comisionado recayese en algún vecino caracterizado de esta ciudad.

Quilmes, abril 29 — Hasta este momento no se conoce aún ninguna medida intervencionista.

Reina intensa expectativa con respecto al nombramiento de comisionado, que según versiones circulantes, se efectuará el lunes. La entrega de la comuna se hará sin mayores resistencias.

No se ha reunido aún el Concejo Deliberante después del decreto de intervención. En el palacio municipal, desde hace tres días, se trabaja activamente en la ordenación de documentos y libros, y se han quemado innumerables papeles para evitar investigaciones ulteriores. Se comenta desfavorablemente el retiro de gran cantidad de muebles y objetos, a vista y paciencia de todo el mundo, que se ha realizado en la municipalidad, hecho que ha dado margen a una investigación policial.

A numerosos cocheros que trabajaban sin la patente correspondiente, se les obligó anteayer a sacarla.

Al personal se le pagó anteayer sus haberes.

General Pinto, abril 29—Como circularon versiones de que en la municipalidad se quemaban los [illegible]

lio Gnecco, vino de su domicilio de La Plata, el jueves, y permaneció hasta entrada la noche, ocupado en destruir por el fuego, enorme cantidad de papeles, en su mayoría electorales, y algunos documentos.

Hoy llegó, a la 1 p. m. y continúa ocupado en la misma tarea.

Lobería, abril 29—Los radicales han recibido con júbilo la intervención en la provincia. Compactos grupos exponen públicamente su regocijo. Se prepara un recibimiento al comisionado que envíe el interventor.

Muchas casas de comercio y de familia embanderan sus frentes.

El diario "Lobería" dió al pueblo la noticia de la intervención con bombas y boletines.

En una reunión de las autoridades municipales, con asistencia del valuador, se ha dispuesto entregar la comuna tranquilamente.

Trenque Lauquen, abril 29 — Un grupo de vecinos ha enviado un telegrama de felicitación al Presidente de la República, por el decreto de intervención en la provincia.

Manifiestan los firmantes de ese despacho, que esperan la llegada del comisionado municipal en esta comuna, para confirmarle esa felicitación, declarar feriado ese día y embanderar sus casas.

El telegrama lleva ciento cincuenta firmas.

Pellegrini, abril 29 — Respecto a la intervención a esta comuna, nada se sabe, pues no se ha recibido ninguna comunicación oficial todavía. Las autoridades están en sus puestos, esperando al comisionado para hacerle entrega del municipio.

No se sabe quién será el comisionado y se espera de un momento a otro su nombramiento.

Maipú, abril 29 — El interventor no ha tomado aún medida alguna respecto a este municipio.

Las autoridades se mantienen al frente de sus respectivos cargos, con los archivos listos para entregarlos, sin formular protesta alguna.

Balcarce, abril 29 — Con enorme ansiedad espera el vecindario el nombramiento de comisionado municipal. Un grupo de vecinos, comerciantes y hacendados, envió hoy al interventor una nota firmada por el noventa por ciento de la población, sin distinción de colores políticos, solicitando que sea designado comisionado el actual intendente, señor José Daniel Errecaborde.

Coronel Vidal, abril 29—He entrevistado al intendente municipal, doctor Juan B. Beltrami, quien a mi pregunta sobre la actitud que asumiría la corporación municipal ante la intervención a la provincia, me manifestó que precisamente en ese momento recibía la comunicación oficial del interventor, y que si la comuna es intervenida como generalmente se cree, hará entrega en forma, pero dejando debida constancia de que tal acto importa un despojo por la fuerza de las atribuciones y facultades de que se encuentra investido, por el libre ejercicio del voto de sus conciudadanos.

Bahía Blanca, abril 29 — Entre los nombres de los candidatos a comisionado de la municipalidad local, suena con insistencia el del señor Aristóbulo Barrionuevo. Se sabe que un grupo de radicales viejos trabaja empeñosamente en favor de la candidatura del señor Jorge Moore, y que ha preparado una lista de partidarios para los empleos municipales y policiales. Se presume que cualquiera que sea el comisionado, no satisfará a todos.

"La Nueva Provincia" dice que la intervención no debe proceder con criterio exclusivista en la provisión de los empleos públicos; que debe respetar la idoneidad y recordar que el radicalismo no fincó su programa de acción política en el acaparamiento de las posiciones rentadas ni en la satisfacción de los intereses personales.

—Ha llegado el doctor Valentín Vergara, quien es muy saludado por sus amigos políticos.

Se comenta la invitación circulada ayer a nombre de la "Santa Federación" para un almuerzo en "Santos Lugares", con el objeto de celebrar la intervención. La forma misteriosa de la invitación despertó curiosidad y resultó que se trataba de una fiesta organizada en el Tiro Federal por un grupo de radicales.

PRESTAMOS DE SEMILLAS POR LA NACION

Situación de los colonos de Patagones

EL PRESTAMO DE LA PROVINCIA

Bahía Blanca, abril 29 — Los colonos de Patagones se quejan, con sobrada razón, del inconveniente con que tropiezan para la obtención de las semillas prometidas por el gobierno de la Nación.

El Banco de la Nación envió fórmulas de pedidos de semillas a los jefes de las estaciones del ferrocarril al Pacífico, en el ramal a Patagones, algunos de los cuales procedieron con marcada negligencia, pues hubo agricultores que tuvieron que realizar dos y tres viajes, a fin de poder firmar la solicitud, debido a que los jefes alegaban que las fórmulas se habían terminado.

El Banco informó a los colonos que se les acordaría el préstamo si el pagaré que habían de firmar por el importe de las semillas era garantizado por el dueño del campo u otra persona que el Banco considerase solvente. Como los dueños de campo se niegan a garantizar el préstamo en su totalidad, los agricultores se hallan desalentados.

El gobierno envió fórmulas para pedidos de semillas, pero lo hizo en cantidad insuficiente para el 10 por ciento de los colonos. La situación en que se encuentran éstos es muy precaria, si se tiene en cuenta la gran escasez de pasto que hubo el último verano, a causa de la sequía, que dió motivo a la muerte de numerosos vacunos y equinos, a lo que hay que agregar la pérdida total de la cosecha.

La Plata, abril 29 — Los miembros de la comisión encargada de distribuir semillas a los colonos de Bahía Blanca, Villarino y Puan, solicitaron del interventor una resolución acerca de su actuación.

En mérito a la importancia del asunto y a la urgencia de distribuir dichas semillas, se dictó anoche un decreto confirmando en sus cargos a los señores Carlos Jackson Muñoz, Hugo Conessa, A. Colleman, W. D. Hardy Green, Agar Cross y Compañía, Emilio Duprat, Luis Dreyfus, Augusto Mengele y Ernesto Pradere, y aceptando la renuncia del señor Alfredo Del Gaje. Presidirá la comisión el ministro de Obras Públicas.

Se mandan entregar letras de tesorería a 360 días, por valor de pesos 800.000, con 6 por ciento de interés.

Los gastos de la comisión se señalan en el 2 por ciento.

Los favorecidos recibirán las semillas, comprometiéndose a pagarlas al recoger la cosecha. En caso de producirse pérdidas, éstas serán soportadas en las proporciones siguientes: 40 por ciento el gobierno, 20 por ciento los ferrocarriles del Sud y del Pacífico, 20 por ciento los propietarios de campos, 10 por ciento los importadores, y 10 por ciento los exportadores. No se suministrará semilla a los colonos de campos cuyos propietarios no garanticen la parte proporcional de las pérdidas que pudieran corresponderles.

Las letras serán entregadas a la comisión, al ratificarse el compromiso contraído por los gerentes.

La comisión no gozará de remuneración alguna.

SITUACION DEL MONTEPIO CIVIL

Versiones circulantes

Entre los propósitos que se atribuyen a la intervención federal en los círculos radicales más bien informados, está el de rever cuanto se refiere al montepío civil de la provincia.

Según esos informes, entre las instrucciones reservadas que el Presidente de la República ha dado al interventor, figuraría en primer término la suspensión de todas las jubilaciones en trámite o a iniciarse, y según las conclusiones a que se arribe de estudio económico que realizaría, la suspensión del pago de las jubilaciones y pensiones que gozan actualmente los retirados de la administración o sus herederos.

El concepto que presidiría esta reforma, se derivaría de la base 14, artículo 99 de la Constitución de la provincia, que establece la creación de un fondo especial "para atender con sus rentas" las jubilaciones y pensiones. Como ese fondo especial no existe, desde que el pago de las asignaciones del montepío se hace actualmente con el importe de los descuentos mensuales a los empleados, resultaría el hecho cierto de que no existiendo renta afectable a ese objeto, habría que crearla.

La situación legal del montepío, atendiendo al texto expreso de la Constitución, no puede ser, como se ve, más irregular.

Ningún gobierno ha podido o querido afrontar la situación del grave y arduo problema, porque la creación de un fondo para que con sus rentas se pague el importe actual de las jubilaciones y pensiones, que suman muchos cientos de miles de pesos al año, significaría la existencia de un capital de varios millones de pesos, que sólo podría tenerse por una emisión especial de títulos, cuyo servicio se hiciera de rentas generales, o tomando de éstas y en crecidas cuotas anuales las sumas indispensables para crearlo.

El propósito atribuído a la intervención es prescindir de la actual ley de montepío, que se considera inconstitucional, por lo expuesto, y tiene, como se ve, una importancia capital para la vida futura del montepío civil, enteramente abocado a la bancarrota, por insuficiencia de fondos para atender el pago de las asignaciones pendientes, y que casi todos los años debe ser sacado a flote por medio de entregas extraordinarias. Naturalmente, que de resolver la intervención dar un corte al asunto, como su misión tiene por origen un decreto que la coloca al margen de todas las leyes provinciales, la legalidad de las medidas que se adoptaran, vulneraran o no derechos adquiridos, no podría discutirse, y si sólo quedar referida a posibles modificaciones de la legislatura, que se constituyera al amparo de la intervención misma.

EL CURANDERISMO EN LA CAMPAÑA

Se hace necesario que la dirección de salubridad active su acción contra el curanderismo, mal que persiste con graves caracteres, sin que las autoridades locales se preocupen de mitigarlo, con el natural aliciente para los que ejercen ilegalmente la medicina, con mengua de la salud pública.

Existe una ley que establece penas pecuniarias, redimibles con prisión, para los que infrinjan las disposiciones prohibitivas en el arte de curar y que reglamenta el procedimiento en la aplicación de las mismas; pero sea que la prueba del delito falle, sea que las autoridades locales, por complacencias condenables, no se preocupen del asunto, el caso es que pocas veces se han aplicado, a juzgar por el monto de las multas percibidas y el escaso número de los juicios iniciados contra los infractores.

Recientemente se nos denunció que en Villa Sauce, partido de General Villegas, una persona ejercía la medicina, sin tener título profesional ni estar autorizada por la dirección de salubridad; y se asegura que ante ésta se llevaron quejas con ese motivo, sin resultado alguno, pues aquélla prosigue tranquilamente su tarea. Es de esperar que se investigará el asunto, pues dada su gravedad no puede ser mirado con indiferencia.

EN LOS MUNICIPIOS

Animales sueltos y tropas de ganado en Sáenz Peña—Abusos que deben cortarse.

Sáenz Peña (San Martín), abril 29 —Sería conveniente que el inspector municipal diera una batida a los animales que ambulan por la vía pública, perjudicando sensiblemente los cercos vivos y las aceras, y que aplicara a sus dueños las multas correspondientes para que cese esa anomalía.

—Sigue cruzando las calles del pueblo, ante las protestas jamás atendidas de los vecinos, la hacienda que se desembarca en La Villa, con destino a los mataderos de Liniers. Se anhela que este abuso, no interrumpido desde hace cerca de cinco años, durante los cuales ha ocasionado muertos, heridos y destrozos en la propiedad privada, debidamente comprobados, sea remediado cuanto antes por las autoridades provinciales.

Abandono edilicio en Avellaneda

Ciudadela (San Martín), abril 29— Es completamente nula la acción de las autoridades edilicias en la parte Sur de esta población.

Además de no prestarse servicios públicos imprescindibles, se carece de alumbrado en las calles de esa zona.

Fiestas españolas en Tres Arroyos

Tres Arroyos, abril 29—La colectividad española prepara un gran baile para festejar el próximo 2 de mayo.

Una calle cerrada en Ensenada

Muchos años hace que el vecindario protesta porque la empresa del ferrocarril del Sud tiene clausurada la calle San Martín, entre América y Colón, en el cruce de las vías que siguen hacia Río Santiago, por la estación vieja. Ahora esos barrios están muy poblados, y por consiguiente, no puedo ser más justo el pedido de los vecinos, máxime cuando no hay motivos para tener alambrado ese cruce, siendo así que pueden colocarse las barreras reglamentarias.

El carbunclo en Colón — Numerosos casos fatales

Colón, abril 29—El carbunclo hace estragos en esta zona. Casi diariamente se producen casos fatales, y actualmente hay alrededor de 160 personas atacadas de ese mal en toda la región ganadera.

Las aguas corrientes en Sarandí

Sarandí (Avellaneda), abril 29 — Numerosas son las reclamaciones interpuestas por los vecinos, referentes al servicio de aguas corrientes. La empresa abusa de la colocación de medidores y cobra cuotas exageradas en relación al valor de los alquileres, que han disminuído notablemente.

Las romerías de Valentín Alsina—Su clausura

Villa Diamante (Avellaneda), abril 29—Ha causado intensa satisfacción el levantamiento de las instalaciones de las tituladas romerías que funcionaban desde hacía tiempo en la avenida Mitre, y que constituían un espectáculo bochornoso en estas villas de densa población.

Como lo denunció en repetidas ocasiones LA PRENSA, en dichas romerías se cometían toda clase de atentados contra la moral y las buenas costumbres, excesos que tenían que ser contemplados por los vecinos, pues se efectuaban al aire libre, en una quinta.

La situación comunal en General Guido—Falta de balances

Labardén (General Guido), abril 25 —Desde hace muchos años no se publican balances municipales en este partido. Desde una década a esta parte no ha funcionado el concejo deliberante ni el intendente ha ejercido debidamente su cargo.

El pueblo ignora quiénes forman las autoridades, excepción hecha del intendente, porque éste viene periódicamente desde Dolores, donde reside.

CRONICA SOCIAL

(Información de La Plata)

CONCIERTO POSTERGADO — El concierto de guitarra que debía realizarse esta noche en el teatro París a cargo del profesor Antonio Manjón, ha sido postergado para mediados del mes entrante.

ENLACES — En el domicilio de la familia de la novia será consagrado el 5 del mes entrante el enlace de la señorita María Nélida Perrando con el doctor Julio González Iramain.

—Hoy será bendecido en el domicilio de la familia de la novia y en la mayor intimidad, el enlace de la señorita Matilde Elordi con el señor Aníbal Ramella. En esta ceremonia actuarán como padrinos la señora Matilde E. de Elordi y el señor César Ramella.

(De nuestros corresponsales, por telégrafo)

REUNIONES SOCIALES — Monte Grande (Esteban Echeverría), abril 29—Se efectuó anoche, en el local de la Sociedad XX de Septiembre, el festival teatral, baile y bazar-rifa, organizados por una comisión compuesta por las señoras Rosa P. de Brini, Margarita M. de Macarini, Ernestina V. de Romani, Leonor B. de Mouriez, Dolores C. de Marinone, y señoritas Rosa y Raquel Bruni, señora de Peralta, señoritas de Quintana, de Cluno, de Balestrini y de Maccarini, a beneficio de los niños pobres que concurren a las escuelas del partido. Asistió a la fiesta una crecida concurrencia de Ezeiza, Tristán Suárez, Temperley y Lomas, resultando pequeño el salón para tanto público.

Se representaron varias obras dirigidas por el vecino señor Emilio Lola e interpretadas por los señores G. Gandulfo, Ramírez, Trigo, Cervelli, Rousseau y señoritas de Quintana, Cervitti y Rousseau, quienes fueron muy aplaudidas.

Se rifaron varios objetos donados por los señores Falabrini, doctor Garzón, señoritas de Peralta, Maccaroni y señora de del Ponte, con el objeto de allegar fondos con el fin indicado.

Después se efectuó un baile, cuya animación duró hasta las primeras horas del día.

Estaban las familias de:

Peralta, Maccarini, Marmona, Fuentes, Gandulfo, Balestini, del Ponte, Saldubehere, Chumbans, Hoerts, Cattorini, Ball, Gifford y otras.

ENLACES—Labardén (General Guido), abril 29—Ha sido pedida la mano de la señorita Esther Borrego para el señor Gerardo Villanueva (hijo).

—Dennehy (9 de Julio), abril 29— Ayer se efectuó en 9 de Julio el enlace de la señorita María J. Carrera Bastarrica con el señor Angel Ardano, de esta sociedad. Actuarán como padrinos la señora Micaela Bastarrica de Carrera y el señor Francisco Bastarrica. En el acto civil fueron testigos los señores Benjamín Fernández y Rafael Adobato.

La boda se efectuó dentro de la mayor intimidad, debido al luto del novio. Por el tren nocturno los desposados partieron para esa capital, de donde regresarán para fijar su residencia en este pueblo.

DEMOSTRACIONES—Bernal (Quilmes), abril 29—El 25 por la noche se efectuó en este pueblo un banquete, ofrecido por los socios del club atlético Estudiantes de Bernal, al señor Juan Carraro, su primer presidente, con motivo de cumplirse el décima aniversario de la institución.

Ofreció la demostración el actual presidente del club, señor O. Poso, y contestó el obsequiado. Los presentes firmaron un pergamino, que fué entregado al señor Carraro.

DIVERSAS INFORMACIONES — Duggan (San Antonio de Areco), abril 29—Para la capital, el señor Daniel Duggan; para Victoria, el señor León Defranceschi; para Pergamino, el señor Serafín Defraunceschi; para San Andrés de Giles, el señor Juan Manuel Malvarez.

—Bahía Blanca, abril 29—Anoche hizo su estreno en el teatro municipal, la célebre bailarina belga Verbist. Asistió un público numeroso que la aplaudió con entusiasmo. Hoy dará una función de despedida.

—Maza (Adolfo Alsina), abril 29— El club social General San Martín, que preside el señor Vicente Martignone, en ocasión de haber votado por un tiempo determinado el retiro de la cuota de ingreso, recibe a diario solicitudes de nuevos socios.

—Olavarría, abril 29—El obispo monseñor Alberti bendijo hoy la capilla del establecimiento "Sanquilcó". Con tal motivo, los esposos Rivero dieron una fiesta, a la que asistieron varias familias de esa capital y partidos vecinos.

—Pehuajó, abril 29—Con buen éxito se estrenó anoche el dúo Vargas, en un cinematógrafo local. Asistieron a la función muchas familias.

—Patagones, abril 29—Se encuentra en este pueblo el inspector del Banco de la Provincia, señor Canesa.

—Presidente Derqui (Pilar), abril 29—Se han ausentado para esa capital el doctor Benjamín Nazar Anchorena y familia.

NECROLOGI

Central, el vapor "Highland Piper", de bandera inglesa.

—El continúa el mal tiempo, se espera una gran creciente esta noche en el río de la Plata.

Cobro de arrendamientos en Patagones

Patagones, abril 29—Se encuentra en ésta el inspector de tierras señor Werner Rasch, quien viene a cobrar los arrendamientos a los ocupantes de tierras fiscales.

La perforación artesiana de Bahía Blanca

Bahía Blanca, abril 29—"La Nueva Provincia" trascribe íntegro el artículo que bajo el título "Perforación artesiana" publicó LA PRENSA en su número del martes último.

INFORMACION AGROPECUARIA

Los agricultores en Heavy — Su situación desesperante

Heavy (San Andrés de Giles), abril 29—En gran aflicción se encuentran los chacareros de esta zona por la pérdida de la cosecha fina de este año, debido a lo cual son desalojados de sus campos, para dedicar éstos al pastoreo de hacienda.

Es de lamentar que los terratenientes no tengan más consideración con los arrendatarios, pues éstos se encuentran desorientados. Llegan en algunos casos a tomar algún pedazo de campo que se les ofrece pagando el 40 por ciento libre de su producto.

Perspectivas agropecuarias en San Vicente

San Vicente, abril 29—Los campos se hallan cubiertos de pastos, todavía semillados, a consecuencia de haber llovido tarde durante el verano.

—De las sementeras de maíz tardío se espera una abundante cosecha, pues ha llegado a madurar y las espigas comienzan a sazonarse.

EDUCACION

EL NUEVO HORARIO ESCOLAR

Reforma perjudicial

San Vicente, abril 29 — El actual horario de las clases en las escuelas comunes resulta sumamente incómodo y hasta peligroso para la salud de los niños. El horario anterior de invierno era de 12 a 4 p. m., de manera que los niños concurrían a la escuela después de almorzar. Actualmente tienen que salir de sus casas antes de las 10 de la mañana para regresar a las 3 de la tarde, y como a esa hora todavía están distribuyendo la carne los expendedores, en la mayor parte de los casos salen los escolares con un frugal desayuno, para almorzar a las 3.30 o las 4 de la tarde.

Muchos niños, que se hallan en mejores condiciones, tienen que alimentarse con comida fría, que no es saludable en invierno.

Resulta incomprensible que existiendo un cuerpo médico en la Dirección de Escuelas, se llegue a establecer un horario tan ilógico, que atenta directamente contra la salud de los niños y de los maestros.

En José C. Paz — Dirección de escuela vacante

José C. Paz (General Sarmiento), abril 29—Urge que el consejo escolar designe una directora para la escuela número 6, pues la que está al frente de ese establecimiento se ha acogido a los beneficios de la jubilación. La eficiencia de la tarea escolar reclama que cuanto antes se provea esa vacante.

Nueva profesora de música

Bernal (Quilmes), abril 29 — Con muy buen resultado rindió ayer examen de profesora de piano en esa capital la señorita Carolina Casani, radicada con su familia en este pueblo.

Escuela necesaria en Arboledas

Arboledas (Caseros), abril 29 — El vecindario ignora si la Dirección de Escuelas accede al pedido hecho para que se instale una escuela en este pueblo, donde es sumamente necesaria.

Se ha tratado de instalar una escuela particular, pero se ha tropezado con la falta de local adecuado. Si las autoridades escolares se decidieran a crear una escuela, no habría más que iniciar la construcción de un edificio inmediatamente, pues la Compañía de Tierras del Sud facilita el terreno necesario.

Biblioteca Sarmiento de Ramos Mejía

Ramos Mejía (Matanza), abril 29—La biblioteca Sarmiento, atendida por la comisión de fomento Ramos Mejía, funcionará desde el 1.° de mayo próximo con el horario de invierno, de 8 a 10 p. m., con excepción de los sábados, que lo hará de 2 a 4 de la tarde.

La biblioteca fomentará la lectura a domicilio, proporcionando libros por una módica cuota mensual.

La comisión de fomento, que preside el doctor Adolfo J. Labougle, se propone dar un vigoroso impulso a esta obra que redunda en beneficio de la población.

Biblioteca pública en Colón—Su próxima apertura

Colón, abril 29 — Se hallan muy adelantadas las gestiones para la formación de la primera biblioteca pública que funcionará en este pueblo.

Esta institución cultural llevará el nombre de Almafuerte, y se espera que será inaugurada el próximo 25 de mayo, con una brillante fiesta literaria.

Biblioteca Presidente Roca, de Saraudi

Saraudi (Avellaneda), abril 29 — La comisión de la biblioteca Presidente Roca, presidida por el señor José Herreros, solicitará de la municipalidad que haga construir cercos, aceras y pasos de piedra en las esquinas.

Se comenta favorablemente la fiesta efectuada por esta biblioteca, últimamente, en el salón local.

La institución cuenta con muchas simpatías, y es muy concurrido su local, en las horas de lectura.

La política en el magisterio — Carta de una educadora en Tres Arroyos.

Tres Arroyos, abril 29—Ha causado pésimo efecto en este vecindario la carta de una educadora, aparecida en un diario local, en la que hace manifestación de fe hacia un determinado partido político y alaba la pródica política del mismo diario.

Es con actos de esta naturaleza como se rebaja, apoca y desprestigia la autoridad del magisterio.

ENSEÑANZA UNIVERSITARIA

Apertura de cursos

Esta tarde, a las 2, se realizará en el aula magna de la universidad, el acto de la apertura oficial de los cursos del corriente año.

Como se ha anunciado, harán uso de la palabra en ese acto, que será público, el presidente de la universidad, doctor González, y el profesor Rodolfo Senet.

VIALIDAD

Ferrocarril Central Buenos Aires — Servicio a Carmen de Areco

Carmen de Areco, abril 29—La empresa del ferrocarril Central Buenos Aires ha resuelto modificar su horario el 10 de mayo próximo. Continuará el servicio de dos trenes diarios, de y para esa capital.

Paso a nivel peligroso en Heavy—Necesidad de barreras

Heavy (San Andrés de Giles), abril 29—El vecindario cuenta con agrado que la empresa del Central Buenos Aires instalara una barrera en el único paso a nivel que existe en las proximidades de la estación, pues como todo el tráfico local tiene que cruzar por esa calle y un espeso monte impide ver la proximidad de los trenes, resulta sumamente peligroso.

Por otra parte, la circunstancia de tener que pasar por ese sitio los niños que van a la escuela, debe obligar a la empresa a acceder a los deseos del vecindario.

MOVIMIENTO POLITICO

Conmemoración del 1.o de mayo

La Plata, abril 29 — Mañana, a las 8.30 p. m., en el salón teatro Unión, de Ensenada, el centro Obreros Navales, del Río Santiago, dará una fiesta conmemorando el día del proletariado.

Dará una conferencia el señor Giordano Bruno, y la parte dramática estará a cargo del cuadro de los actores nacionales Pedro Zanetta y Antonio Guerrero. Se representará el drama "Tierra baja".

Bahía Blanca, abril 29—Las sociedades de obreros festejarán el primero de mayo con una función y conferencia en el teatro Municipal.

CRONICA POLICIAL

HOMICIDIO EN SAN ANDRES DE GILES

Ayer, en momentos en que Mariano de la Cruz, Juan Quejiras, Ignacio Suárez y Zenón Videla, jugaban al truco en el comercio de José Cairas, situado en el cuartel noveno de San Andrés de Giles, sostuvieron una discusión, en la que quiso intervenir Ireneo Barrera, que presenciaba la partida.

De la Cruz se levantó de su asiento y de un empujón derribó al suelo a Barrera, quien se levantó y desnudó un cuchillo con el que dió una puñalada a su agresor, debajo de la tetilla izquierda, cuya herida le ocasionó la muerte momentos después.

El cadáver de De la Cruz fué entregado a sus deudos. Barrera ha sido detenido, y se instruye el sumario respectivo, con conocimiento del juez del crimen.

FRATRICIDIO INVOLUNTARIO EN TANDIL

En el comercio El Porvenir, de Julián Aycirix, situado en el cuartel tercero de Tandil, anteayer, a las 9 de la mañana, René Hilario Aycirix, de cuatro años, hijo del nombrado, tomó del cajón del mostrador un revólver, de cuya arma escapó un proyectil, que hirió mortalmente en la región frontal a su hermano Héctor Feliciano, de dos y medio años.

El cadáver fué entregado a la familia de Aycirix.

Falta de vigilancia en Ciudadela

Ciudadela (San Martín), abril 29—Se indica a la policía la necesidad de prestar mayor vigilancia en las calles de la parte Sur de este pueblo, donde, debido a la falta de agentes y de luz, se cometen frecuentes robos.

Accidente en Ciudadela—Transeunte atropellado por un automóvil

Ciudadela (San Martín), abril 29—Anteanoche, a las 11.30, en la calle Rivadavia, a la altura del 12000, en circunstancias en que Marcelino Castro transitaba por dicha calle en dirección a su domicilio, fué arrollado por el automóvil número 2251, guiado por el "chauffeur" Domingo Puentes.

Castro sufrió la fractura de la pierna izquierda, un golpe en la frente y lesiones internas, al parecer, de gravedad; fué conducido a la Asistencia Pública de Vélez Sársfield, y luego al hospital Teodoro Alvarez, por intermedio de la comisaría de extramuros.

Se impone que ese camino sea provisto de alumbrado, y que se construyan aceras, con el fin de evitar estos accidentes.

El atropello de Patagones—Investigación del hecho

Patagones, abril 29 — El ministro de Gobierno, con motivo del atropello en la persona del presidente del comité Radical, señor Eliseo Herrero, ha dispuesto el inmediato envío de un inspector de policía, para que levante el sumario correspondiente, a fin de establecer las responsabilidades del caso.

El señor Herrero declara que continuará retraído en su domicilio hasta que llegue el inspector y haga efectiva la garantía necesaria de que hoy carece.

Hecho de sangre en Guaminí

Guaminí, abril 29 — A las 11 p. m. ocurrió un incidente en el local del comité radical entre Enrique Vergas y Pedro Carreras. El primero resultó gravemente herido de bala en la región umbilical derecha y el segundo con un puntazo leve en la mano izquierda, producido con un cuchillo.

TRIBUNALES

LOS PROCEDERES DE UNA SINDICATURA

ACUSACION FISCAL

El fiscal de lo civil y comercial doctor Dahl ha dictaminado en el juicio de quiebra de Juan, Alfonso Ferradas y Cía., denunciando una serie de irregularidades cometidas por la sindicatura, a la que acusa por los delitos de estafa y desacato de que la considera autora conforme a los artículos 202, inciso sexto, y 237 del Código Penal, pidiendo la remisión de los antecedentes de la justicia del crimen.

Al entrar a la narración de los hechos que motivan su acusación, dice el fiscal que no sabe si atribuir a la mala ley de quiebras o a la desidia de los mismos acreedores la causa de esos actos, pues éstos entregan cartas-poderes hasta en blanco, sin saber ni importarles qué uso puede hacerse de ellas, y cita el caso reciente de la junta de acreedores de la quiebra Irurzun, donde, dice que se encontró en presencia de una mayoría reglamentada, que pretendía aprobar la conducta del síndico, a quien también tiene acusado, mayoría encabezada por una fuerte casa consignataria de frutos del país y almacén por mayor, no obstante ser la misma que anteriormente denunciara y pidiera medidas enérgicas contra el proceder incorrecto del síndico.

Luego dice que desde el 17 de abril de 1915, fecha en que se remataron los bienes del concurso, hasta junio de 1916, en que se presentan "un montón de cuentas, mejor dicho, de cuentos, y un escrito que le llama proyecto de distribución", y que califica de insolencia burda, el síndico ha dispuesto de la suma de 2.719 pesos, olvidando que por la ley debe presentar mensualmente un estado de cuentas, depositar el producto de las enajenaciones, etc.

Al examinarse los autos, agrega que se encuentra con que el síndico que tomó posesión el 2 de marzo de 1915 y el 4 del mismo de las casas situadas en Las Flores y Lobería, no nombró depositario de ninguna especie, y, sin embargo, presenta recibos en que paga hotel, comida y sueldos a varios depositarios, encargados de las mercaderías, cuidadores, loteadores, etc.

El fiscal dice que tales cuentas constituyen un robo, y señala el hecho de que el síndico presenta recibos por valor de 1.878 pesos, o sea por cerca de 400 pesos más de los gastos que dice efectuados; y para colmo, es el rematador quien firma una planilla donde aparecen gastos por 1.003 pesos para enajenar mercaderías por valor de 2.700 pesos.

Se refiere también el fiscal al depósito de fondos que hace el síndico, el que, según boleta acompañada, da la suma de 193 pesos, y dice que la cuenta que presenta el rematador arroja un saldo de 765 pesos.

Añade que estos hechos importan el delito de estafa, desde el momento que en atención a lo pedido por el ministerio en mayo de 1916 se intimó al síndico rendición de cuentas, presentación de proyecto de distribución y depósito de las sumas percibidas, habiendo depositado 455 pesos, y no dando cumplimiento a lo dispuesto en los artículos 117 y 118 de la ley de quiebras, ya ordenado por el juzgado.

Por último, el doctor Dahl manifiesta que, sin perjuicio de intimársele el inmediato depósito del producto de las enajenaciones, descontados sus gastos, se le suspenda en sus funciones, y se cite a los acreedores para que se resuelva su remoción, en vista de las irregularidades y conducta que le atribuye.

PROVINCIA DE SANTA FE - INFORMACION GENERAL

SOBRE UNA REBAJA PROYECTADA

Los sueldos de la administración

La comisión de hacienda del Senado santafecino se ha expedido aconsejando el rechazo de un proyecto del Poder Ejecutivo, por el que se dispone la rebaja de todos los sueldos de la administración. Se funda esa resolución en la circunstancia de haber declarado el gobernador de la provincia, en su último mensaje, que en la recaudación hay un superávit de un millón de pesos.

Este primer contraste sufrido por la iniciativa del gobierno, es seguramente precursor de una votación desfavorable, dada la razón que la motiva. A ella pueden agregarse, por lo demás, razones de no menor eficacia, que LA PRENSA ha sostenido siempre como expresión de su criterio en lo que a sueldos atañe.

Los sueldos de la administración pública, hemos dicho más de una vez, deben ser respetados. Las economías a su costa, basadas en simples enunciados sin demostración, llevan aparejado el peligro de grandes injusticias. Una rebaja sólo podría justificarse después de haber comprobado que su monto parcial es excesivo, en relación con las necesidades de la vida que el empleado tiene que satisfacer. Proceder de otra manera es obrar a tientas y a locas, invirtiendo, además, los términos, es decir, empezando por donde se debía concluir, si del examen de aquellas necesidades se desprendiera la procedencia de las reducciones.

Esa comprobación previa, requisito indispensable para que la rebaja no resulte caprichosa, no ha sido practicada por el gobierno de Santa Fe. Y si a esa circunstancia se agrega la existencia del superávit mencionado, se comprenderá la razón que asiste al despacho recaído sobre el proyecto respectivo, y la suerte que le ha de caber cuando llegue el momento del debate en ambas Cámaras legislativas.

Si el Poder Ejecutivo quiere rodear de seriedad la medida cuya adopción ha propuesto, no puede prescindir de establecer concienzudamente hasta dónde los sueldos de los empleados están en proporción con las exigencias de la vida. De lo contrario su proyecto aparecería fundado en el vacío constituyendo un síntoma feliz de la meditación que ponga en sus elucubraciones.

Pero, de todas maneras, no es ciertamente la hora más oportuna para aprestarse a reducir los sueldos de los empleados, aquella en que la recaudación supera en cantidad apreciable el cálculo de recursos.

RICARDO RODEIRO

† AYER EN ROSARIO

Falleció ayer en Rosario, el diputado provincial Ricardo Rodeiro, electo últimamente por el departamento de Constitución.

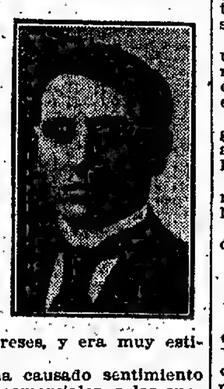

El extinto contaba apenas 22 años de edad y hacía poco que se había iniciado en las luchas políticas.

Pertenecía al partido Radical nacional, que fué el que lo hizo triunfar como candidato en los últimos comicios de diputados provinciales.

El extinto residía en el pueblo Paz, donde tenía cuantiosos intereses, y era muy estimado.

Su muerte ha causado sentimiento en los círculos comerciales, a los cuales se hallaba vinculado, así como en las filas del partido que lo había llevado a la legislatura.

Paz, abril 29 — Esta noche llegarán a ésta los restos del diputado por este departamento, señor Ricardo Rodeiro, fallecido en Rosario, hoy a las 4 p. m.

En esta sociedad ha sido muy lamentado el fallecimiento del joven diputado.

Santa Fe, abril 29 — Se acaban de recibir telegramas en los cuales se anuncia el fallecimiento del diputado radical Rodeiro, electo últimamente por el departamento de Constitución.

El extinto pertenecía a la fracción radical nacional.

LEGISLATURA

El presupuesto para 1918

Santa Fe, abril 29—Entre los senadores existe el propósito de reiterar al Poder Ejecutivo el pedido de envío, sin demora, del proyecto de presupuesto para el año próximo.

Sobre este particular se hace notar que durante cinco años, el radicalismo no ha tenido, en materia impositiva, otra noción que la del aumento del presupuesto y de las leyes de impuestos.

Los representantes demócratas sostendrán la conveniencia de rebajar las dietas a 300 pesos y la de contratar un empréstito para pagar sus sueldos a los empleados de la administración, a fin de librarlos de la explotación de los usureros.

Inembargabilidad de sueldos

Santa Fe, abril 29 — Entre los legisladores gana terreno la idea de sancionar el proyecto del diputado Ferrarotti, por el que se establece la inembargabilidad de los sueldos de los empleados de la administración.

ADMINISTRACION PROVINCIAL

Sueldos atrasados

Santa Fe, abril 29 — Aumentan las censuras al Poder Ejecutivo con motivo de que mañana hará cuatro meses que no se paga sus sueldos a los empleados de la administración.

Tal estado de cosas produce un hondo malestar en numerosos hogares, pues en vista de que tampoco se anuncia un próximo pago de sueldos, los empleados se encuentran con que les cierran el crédito en todas partes.

El pago de la contribución directa

Rosario, abril 29—Se espera con interés que el Senado de la provincia despache cuanto antes y favorablemente el proyecto por el que se divide el pago del impuesto de la contribución directa en dos cuotas, a vencer una el 30 de junio, y la otra el 30 de septiembre.

Según informes oficiales, sobre pesos 8.000.000 en que se calcula ese impuesto, sólo se ha percibido un 10 por ciento hasta la fecha.

El director general de rentas calcula que sobre trece millones de hectáreas que tiene la provincia, sólo ocho millones pagan contribución directa, debido a la falta de catastro.

El proyecto de empréstito

Santa Fe, abril 29—El diario "Santa Fe" sostiene que el proyecto de empréstito que propicia el Poder Ejecutivo, está encuadrado dentro de las prescripciones de la Constitución.

Asamblea de empleados provinciales

Santa Fe, abril 29—El 5 de mayo celebrarán una asamblea los empleados de la provincia, con objeto de poner en práctica el pensamiento de fundar una sociedad cooperativa de consumos y caja de ahorros.

INSTRUCCION PUBLICA

Escuela de San Urbano

Santa Fe, abril 29 — Llama la atención que el consejo de educación no ordene las reparaciones necesarias en el edificio de la escuela fiscal de San Urbano, departamento de General Lo-

MOVIMIENTO POLITICO

Candidato a legislador

Santa Fe, abril 29 — Los radicales nacionales sostendrán la candidatura del señor Alberto J. Paz, por el departamento de Belgrano.

EN LA CAPITAL

EL DIA SOCIAL

Santa Fe, abril 29 — La sociedad de Damas de Beneficencia, activa los preparativos para la instalación del salón de invierno, que se inaugurará en mayo próximo, con objeto de arbitrar fondos para el sostenimiento del hospital de Caridad.

En ese local funcionará un teatro "guignol"; la señorita Esperanza Lothringer dará unos interesantes recitales de piano; el maestro Reynares presentará una exposición pictórica, y las damas venderán diversos labores e insignias patrióticas.

—Muy concurrido fué el sepelio de la señora Carmen Mántaras de Doldán, fallecida ayer.

—En mayo próximo se efectuará una fiesta hípica a beneficio de las obras que realizan las damas vicentinas.

—Las comisiones de la sociedad del Pan de los Pobres iniciarán una colecta pública con el objeto de adquirir ropas para proveer a los niños pobres, el 25 de mayo próximo.

—Renovó su comisión directiva el club de regatas.

Se eligió presidente al señor Vicente Palma, capitán al señor Carlos Bianchi, secretario al señor Eliseo Legulzamón y tesorero al señor Marcos Auché.

MUNICIPALES

Percepción de impuestos

Santa Fe, abril 29—La receptoría municipal hace saber que mañana vencerá el plazo para el pago de los impuestos municipales, y que desde el primero de mayo próximo se cobrarán con un recargo del uno por ciento mensual.

NOTICIAS DE POLICIA

Comisario sumariado

Santa Fe, abril 29 — Ante las reiteradas quejas de los vecinos, se mandó sumariar al comisario de Zenón Pereyra.

Llega a tal punto la incorrección de este funcionario, que el director de la escuela se negó a tomar parte en las próximas fiestas mayas, por "falta de confianza en la autoridad policial".

Robo en un comercio

San Jenaro, abril 29—En la madrugada de ayer fué efectuado un importante robo en la casa de comercio del señor Serafín Guidetti.

Los ladrones rompieron las rejas de una ventana, y penetraron en el comercio. Se llevaron una caja registradora, con el dinero que en ella tenía el señor Guidetti.

Se apoderaron igualmente de algunas piezas de género, de diversos artículos de almacén y varios pantalones.

Los ladrones pudieron obrar sin ser molestados y abandonaron, frente a la comisaría, la caja registradora.

El robo se efectuó en un local que da frente a la comisaría.

ROSARIO

EL DIA SOCIAL

Rosario, abril 29 — El día 2 del mes entrante, el doctor Luis Vicente G. de Castro dará una conferencia sobre: "El hogar, la patria y la humanidad", en los salones del Club Español.

Este acto se realizará para celebrar esa histórica fecha española, y a él han sido invitadas las familias de los socios de ese club.

—Mañana por la noche se celebrará, en el salón de actos de la biblioteca Argentina, un concierto organizado por El Círculo, el que estará a cargo del cuarteto de música de cámara, El Diapasón, que dirije el concertista señor Edmundo Weigand.

—Promete alcanzar buen éxito la función a beneficio del Patronato Español, que efectuará mañana en el teatro Colón la compañía de Rogelio Juárez.

Las localidades, en su casi totalidad, han sido retiradas por familias de nuestra sociedad, lo cual dará margen a una interesante reunión social.

—En el teatro Olimpo, donde actúa la compañía nacional Pagano-Ducasse, se dará mañana una función a beneficio del hospicio de huérfanos, bajo los auspicios de la Sociedad Damas de Caridad.

—Se realizó el compromiso matrimonial de la señorita Ida Copello con el señor Wilfred Ainsworth.

—Mañana se oficiará, en la capilla del cementerio de San Salvador, un funeral en memoria del señor Gregorio Vicente Funes.

—En la reunión de señoritas que se efectuará el miércoles próximo en la plaza Jewell, ofrecerá el te la señorita Magdalena Rouillon.

MUNICIPALES

El mercado de abasto

Rosario, abril 29 — En la sesión del martes próximo, el concejo deliberante tratará el despacho formulado por la comisión de obras públicas acerca de la licitación para construir el nuevo mercado de abasto.

Entre los concejales parece ser uniforme el propósito de rechazar la única propuesta que se presentó a esa licitación, por ser muy elevado su costo; pero donde habrá disparidad de opiniones, será al discutirse el punto que se refiere a la nueva situación que se proyecta dar al mercado a construirse.

La fabricación de embutidos

Rosario, abril 29—En virtud de haberse comprobado en el laboratorio bacteriológico que las muestras de embutidos solicitadas por la inspección veterinaria a los propietarios de los puestos 21 y 46 del mercado Modelo contenían carne de caballo, se les aplicó la multa correspondiente y se dispuso el decomiso de toda la mercadería de la misma clase.

Banco Municipal de Préstamos

Rosario, abril 29—El directorio del Banco Municipal de Préstamos se expedirá, esta semana, en la licitación a que llamó para construir el ensanche del edificio principal. Han sido presentadas once propuestas.

Agencia municipal de colocaciones

Rosario, abril 29—Diariamente aumenta el número de personas que se inscriben en los registros de la agencia municipal de colocaciones, la que ya tiene preferencia sobre las particulares que están establecidas.

Deuda consolidada municipal

Rosario, abril 29—El 10 del mes próximo se procederá a la apertura de las propuestas presentadas en la licitación a que se llamó para el rescate de títulos de la deuda consolidada municipal.

Los árboles de las calles y plazas

Rosario, abril 29—Se llama la atención, tanto de la autoridad municipal como de la policial, acerca de los daños que ocasionan los menores en las plantas y árboles de las calles y paseos públicos.

Corresponde la adopción de ma-

DIVERSAS INFORMACIONES

Sobre la prisión de un periodista

Santa Fe, abril 29 — Los diarios independientes condenan la actitud de la legislatura de Paraná para con el director de "La Acción".

El cultivo de arroz en Misiones

Rosario, abril 29 — Se ha empezado a recibir muestras del arroz cosechado en el territorio de Misiones.

El producto es de excelente calidad y se calcula que la cosecha dará este año muy buenos resultados.

Canalización de la cañada San Antonio

Rosario, abril 29 — Llama la atención que el ministro doctor Torello aun no haya acusado recibo a la nota que le dirigió la Bolsa de Comercio, en la cual le pedía que se realizaran las obras de canalización de la cañada San Antonio.

En dicha nota, se le anunciaba que todos los propietarios afectados se comprometían a contribuir con los fondos necesarios.

Reconstrucción de un muelle

Rosario, abril 29 — Se han iniciado los trabajos de reconstrucción del muelle D 3 de este puerto, situado a la altura de la calle Ayacucho.

Ferrocarril Central Argentino

Rosario, abril 29 — Hasta ahora no ha tenido contestación la nota que se pasó al ferrocarril Central Argentino, en el sentido de que se dejara sin efecto la suspensión del tren local entre Rosario y Casilda.

Algunos comerciantes que se dirigieron al director de vías y comunicaciones, tampoco han obtenido respuesta.

En el teatro Colón

Rosario, abril 29 — El martes próximo vendrán a ésta y darán una única representación en el teatro Colón los artistas franceses Susanne Després, Anne Verneuil y Lugne Poe.

El programa respectivo constará de tres partes; las dos primeras corresponden a recitaciones por los tres artistas mencionados, y la tercera a la obra en un acto "Poil de Carotte", de Jules Renard.

Hospital Alemán

Rosario, abril 29—La memoria y el balance del último ejercicio presentados por el directorio del hospital Alemán, evidencia la buena marcha de éste.

Escasez de billetes de un peso

Rosario, abril 29 — Se nota escasez de billetes de un peso en esta plaza, lo que origina algunos trastornos. Se atribuye ella a que se ha limitado la impresión de emisiones menores, por falta de papel.

EN LOS DEPARTAMENTOS

GENERAL LOPEZ

Servicio de trenes

Venado Tuerto, abril 29 — El tren de Buenos Aires que llega a ésta todos los días a las 6 de la tarde, ha sido suspendido por la empresa del ferrocarril Central Argentino, lo que causa graves perjuicios tanto a los que viajan, como en lo que se refiere a la correspondencia.

Dicho tren, en vez de llegar a ésta, sólo va hasta San Urbano, lo que es un error de la empresa, pues con una hora más de viaje serviría a esta población, que es de más de 10.000 habitantes y la más importante de toda la línea desde Rosario hasta Río Cuarto.

Entre el vecindario toma incremento la idea de formular una protesta y pedir que siga funcionando dicho tren.

SAN LORENZO

El alumbrado público

San Jerónimo, abril 29 — Después de haber trascurrido 26 días sin alumbrado público, ese servicio se ha reanudado nuevamente.

OBSERVACIONES METEOROLOGICAS

LLUVIA

Instalación especial de LA PRENSA

Termómetro		Barómetro
A las 8 a. m. hoy	15.0	A las 8 a. m. hoy	755.0
Ayer 6 a. m.	17.0	Ayer 6 p. m.	760.0
12 m.	18.8	12 m.	759.0
6 p. m.	16.0	6 p. m.	756.0
12 p. m.	14.0	12 p. m.	755.1

A las 3 a. m. de hoy

VIENTO Este
CIELO Despejado
SOL Sale: 6.12 a. m. Se pone: 4.56 p. m.
LUNA Sales: 1.56 p. m. Se pone: 11.57 p. m.

En otra sección publicamos todo lo referente al temporal de ayer y los avisos de lluvia recibidos.

Dirección del viento: E. y ESE., con una velocidad media de 28 kilómetros por hora.

A las 12 de la noche soplaba viento Este.

Humedad: 96.

Cantidad de agua caída: 52 mm.

Temperatura el día 29 del año anterior: máxima, 23 grados; mínima, 13.

—Observatorio Astronómico de La Plata—Datos de las 7 a. m.—Presión atmosférica a cero grado y al nivel del mar, 762.65 mm.; temperatura, 17.0; humedad relativa, 98 o|o; tensión del vapor de agua, 13.49 mm.; viento: dirección NE.; velocidad por hora, 11 kilómetros.

—Datos de las 2 p. m.—Presión atmosférica a cero grado y al nivel del mar, 757.88 mm.; temperatura, 16.6; humedad relativa, 98 o|o; tensión del vapor de agua, 13.78 mm.; viento: dirección SE.; velocidad por hora, 19 kilómetros.

CULTO CATOLICO

Basílica del Rosario — San Francisco — San José de Flores — Cuarenta horas.

La Orden Tercera de Santo Domingo, establecida en la basílica del Santísimo Rosario, dedicará los siguientes cultos en honor de su patrono, San Vicente Ferrer.

Hoy comenzará la novena a las 6 de la tarde, con manifiesto, rosario, letanías cantadas, rezo de la novena y bendición con el Sacramento.

El 6 del mes próximo, a las 8.30, misa de comunión de regla, seguida de recepción y profesión de nuevos hermanos; a las 10, misa solemne en la que hará el panegírico el presbítero Manuel González Díaz.

En los días 8 y 9 de mayo habrá misa cantada a las 9. Por la tarde a las 5 rosario, letanías cantadas, novena y sermón por fray Inocencio Cáceres y fray Raimundo Gabelich. La distribución del último día terminará con la veneración de la reliquia del Santo.

—En la iglesia San Francisco se realizará mañana a las 8.30 a. m. el séptimo de los trece martes de San Antonio. Predicará el sacerdote franciscano fray Gabriel Emilio Cuello; la función terminará con la veneración de la reliquia del Santo.

—Con motivo de las fiestas patronales que se celebran en la basílica San José de Flores, hoy serán realizados los siguientes cultos: habrá misas desde las 6.30 hasta las 11. A las 10, misa solemne con sermón por el presbítero Leandro Astelarra y beso de la reliquia de San José. Por la tarde a las rosario, novena, letanías cantadas bendición con el Sacramento.

—Cuarenta horas. —

CENTROS SOCIALES

PROXIMAS FIESTAS

Para el próximo sábado se han organizado las siguientes fiestas y bailes familiares:

Centro Navarro, a las 10.30 de la noche, en el salón del Centro Riojano Español, Chacabuco 285; Círculo Buenos Aires, a las 10.30, en el salón Cangallo 1756; Orfeón España, a las 9.30 en el salón de la Sociedad Española de Belgrano, General Paz 1760; Círculo Ultimátum, a las 10 de la noche en el salón La Argentina, Rodríguez Peña 361; Asociación Coral Gallega, a las 9 de la noche, en el salón del Orfeón Español, Piedras 534; Juventud Alegre de Caballito, función y baile en la calle Venezuela 3989; Cuadro Francisco Moreno, función y baile a las 8.45 de la noche, en el salón teatro, Alsina 3836.

El Centro Eslava, el domingo a las 2.30 de la tarde ofrecerá un baile familiar en el salón La Argentina, Rodríguez Peña 361.

Mañana, a las 4.30 de la tarde, el centro Los Inmortales dará un baile extraordinario en el salón de la Unione e Benevolenza, Cangallo 1362.

INFORMACIONES UTILES

CALENDARIO

Calendario gregoriano — Abril 30 — Festividad católica — San Mariano, lector y mártir.

Id ortodoxo — Abril 17.

Id israelita — 8 de iyar de 5677.

Id mahometano — 8 de redjeb de 1335.

GRAMATICALES Y FILOLOGICAS

El adjetivo "mellizo" se deriva de un primitivo latino "gemellicius", abreviado en "mellicius". Derívase "gemellicius" del adjetivo "gemellus", de donde desciende "gemelo". Tiene por base la raíz "gem", de la primitiva "gam" y "gan", engendrar, producir, procrear. Etimológicamente "gemelo" y "mellizo", significan "engendrados", producidos, procreados simultáneamente. La raíz de gemelo "es la misma que ha dado origen a "genio", "género", "gente", etc.

—La diferencia que hay entre "morosidad", "tardanza" y "dilación" es la siguiente: "morosidad" es la detención en el cumplimiento de una cosa dada; "tardanza" es la lentitud en su ejecución; "dilación" es la retardación de un objeto por algún tiempo. La "morosidad" supone pereza; la "tardanza" falta de consecuencia; la "dilación" indica necesidad o deseo de mayor término. La "morosidad" no cumple; la "tardanza" no ejecuta; la "dilación" no activa. Un amigo tiene "morosidad" en cumplir con éste o aquél encargo; un inferior usa con exceso de la "tardanza"; un igual tiene "dilación" en entregar cualquiera cosa que debía en el plazo señalado y que prolonga, o por necesidad o por antojo.

—El adjetivo "limpio" se construye con las preposiciones "de" y "en", como: "limpio de manos", "limpio en su traje".

FECHAS HISTORICAS

1.o de mayo

1822—Sala de representantes — Se efectúa en Buenos Aires la inauguración del edificio destinado a la representación de la provincia, que tuvo origen el 17 de febrero de 1820, en la primera junta electoral, elegida por el Cabildo y vecindario de esta ciudad.

1851 — Pronunciamiento de Entre Ríos — El general Urquiza, en Entre Ríos, se pronuncia en la ciudad del Paraná contra el gobierno de don Juan Manuel de Rosas.

Este acto de Urquiza tuvo origen en combinación con el Brasil, el partido unitario de Montevideo y las autoridades de Corrientes.

El programa de la revolución sólo reconocía por enemigo a Rosas, protestando de su política y administración, calificadas de arbitrarias y tiránicas.

1853 — Constitución Argentina — El Congreso Constituyente reunido en Santa Fe, con la representación de trece provincias, sanciona la Constitución federal de la República Argentina.

Esta Constitución, en virtud de una convención nacional, en que toma parte la provincia de Buenos Aires, es reformada y proclamada en toda la Nación el 21 de octubre de 1860.

1862 — Reorganización nacional — En esta fecha es encargado el general Mitre del Poder Ejecutivo nacional hasta que se verifique la elección del presidente efectivo.

1865 — Triple alianza—La República Argentina, la República Oriental y el Brasil pactan una alianza contra el tirano del Paraguay.

1873 — Invasión de López Jordán — El general López Jordán invade con su ejército la provincia de Entre Ríos.

BOLETIN DEL DIA

Trasporte de la correspondencia

Se distribuirá correspondencia:

Mañana, de Norte América, en el Panaman, con fechas hasta el 4 de abril.

—Se despachará correspondencia: Mañana en el Highland Scot, para Gran Bretaña, a las 7 a. m. (alcance 7 p. m.)

El 2, en el Infanta I. de Borbón, para Australia, Nueva Zelandia, Sud Africa, Canarias, Dinamarca, Rusia, Suecia, Noruega, Gran Bretaña, Bélgica, Francia, Suiza, Grecia, Egipto, Portugal y España, a las 8 a. m. (sin alcance).

El 2, en el Infanta I. de Borbón, para Australia, Nueva Zelandia, Sud Africa, Canarias, Dinamarca, Rusia, Suecia, Noruega, Gran Bretaña, Bélgica, Francia, Suiza, Grecia, Egipto, Portugal y España, a las 8 a. m. (sin alcance).

El 5, en la barca Tijuca, para South Georgia, a las 10 a. m. (sin alcance).

El 5, en el Amazón, para Brasil, Dinamarca, Rusia, Suecia, Noruega, Gran Bretaña, Francia, Suiza, Bélgica, Grecia, Egipto, Italia, Portugal y España, a las 3 p. m. (sin alcance).

El 8, en el Byron, para Brasil, Barbados, México, Cuba, Japón y Norte América, a las 8 a. m. (sin alcance).

Liga Patriótica Nacional

La Liga Patriótica Nacional ha resuelto adherir al propósito del Museo Social Americano de realizar un homenaje a España.

Felicitación a Pablo Iglesias

El Centro Nacionalista, de esta ciudad, envió ayer al señor Pablo Iglesias, diputado a cortes de España, y jefe del socialismo español, un telegrama concebido en los siguientes términos:

En nombre de los obreros organizados de la República Argentina le felicitamos por las ideas internacionalistas y de paz democrática en Europa, manifestadas por el partido Socialista español.

Ferias francas

Mañana funcionarán las ferias francas establecidas en Iriarte y Vieytes, Serrano y Honduras, Córdoba y Callao, Castro Barros y Quito, Ecuador y Mansilla, avenida del Tejar y Olazábal, y Fray Cayetano y Méndez de Andés.

BOLSA, BANCA Y COMERCIO

RESUMEN DE LA SEMANA

El movimiento comercial de la última semana, considerado en conjunto, no marcó alteraciones sensibles, y tuvo un desarrollo general que puede estimarse satisfact

...Rivera 121, en terreno de 8.66 por 25.98 metros, vendida en 4.520 pesos. Compradora, señorita Juana E. Albarracín.

Casa contigua número 131, en igual terreno, vendida en pesos 3.060. Compradora, la misma señorita.

Total de estas ventas, 47.780 pesos.

JIMENEZ ZAPIOLA, PANELO y Cía.

Calle Valle Urquiza, Triunvirato 4907-4913, esq. Cullen 5085-99, mide 29 metros de frente al SO. por 27.22 de frente y fondo al SE., 28 metros en el costado NE. y 34.22 en el NO., con base de 18.000 pesos, vendida en 32.800 pesos, al doctor Julio Ibarborde.

AGUSTIN P. TAUREL y Cía.

Judicialmente, ha vendido en remate las siguientes propiedades:

Blanco Encalada 1937, en 7.250 pesos; Blanco Encalada 1947, en 6.120 pesos; Blanco Encalada 1913 esquina 2 de Febrero, en 51.200 pesos, y Monroe 1020, en 33.900 pesos. Comprador, señor Benito Couto, en comisión.

NICOLAS A. CALVO

Judicial, Casa Herrera 1886, mide 8.48 metros por 15.40 de fondo en el costado N., 36.12 en un otro costado, y 8.38 en el contrafrente, superficie metros cuadrados 406.73, en 15.250, pesos, promedio, 37.48 el metro cuadrado. Comprador, Pablo Antona.

PATRICIO BYRNE

Petit-hotel en Belgrano, calle Obligado 2467, en terreno de 8.97 metros por 30, contrafrente 10.18 metros, superficie total 131.50 metros cuadrados, vendido en 12.005 pesos, dando un promedio de $ .63 por metro cuadrado. Comprador, señor Alfredo Cardos, en comisión.

VENTAS DE GANADO

CARDONER Y SARRACINO

Resultado obtenido en su 560. remate-feria efectuado en Las Heras el 27 del corriente:

Novillos de 2 a 3 años, de $ 32 a 120; id id de 1 a 2 id, de 43 a 78,50; vacas gordas, de 101 a 146; id carne gorda y para invernada, de 66 a 97; vaquillonas de 1 a 2 años, de 45 a 72; vacas con cría, lo que pisa, de 46.50 a 80; importe total de las ventas, pesos 53.438,50.

NAVEGACION MARITIMA Y FLUVIAL

VAPORES ESPERADOS EN ABRIL

Nombre	Bandera	Fecha	Procedencia
x Panaman	norteam.	30	N. York

VAPORES ESPERADOS EN MAYO

Nombre	Bandera	Fecha	Procedencia
x Pacific	noruega	1	Nueva York.
x Oregonian	norteamericana	1	Nueva York
Pleiades	norteamericana	4	Nueva York
x Pte. Mitre	argentina	4	Río Gallegos
x Valbanera	española	5	Barcelona
x Asturiano	argentina	5	Punta Arenas
x Demerara	inglesa	5	Liverpool
x Yauban	inglesa	8	Nueva York
Cometa	noruega	10	Christianía
x León XIII	española	10	Bilbao
x Camarones	argentina	10	Río Gallegos
x Crofton Hall	norteamericana	12	Nueva York
x R. d'Italia	italiana	15	Génova
Amiral Zedé	francesa	20	Havre
x Atlántico	argentina	22	Punta Arenas
x Kentuckian	norteamericana	26	Nueva York
x Tacoma Mart	japonesa	26	Singapore.
Iria	holandesa	27	Cardiff
x R. Victoria	española	28	Barcelona
x Argentino	argentina	28	Punta Arenas

VAPORES A SALIR EN MAYO

Nombre	Bandera	Fecha	Destino
x M. Scot	inglesa	1	Londres
x Río Negro	argentina	1	San Antonio
x J. de Borbón	española	2	Barcelona
x Asturiano	argentina	5	Punta Arenas
x Pte. Quintana	argentina	5	P. del Sur
x Amazon	inglesa	5	Liverpool
Ribe	danesa	7	Nueva York
x Byron	inglesa	8	Nueva York
x Panaman	norteamericana	8	Nueva York
x Pte. Mitre	argentina	12	Río Gallegos
Xina	noruega	12	Nueva York
x León XIII	española	12	Bilbao
x Valbanera	española	15	Barcelona
x Asturiano	argentina	16	Punta Arenas
x R. d'Italia	italiana	20	Génova
x Yauban	inglesa	24	Nueva York
Cometa	noruega	25	Christianía
x Camarones	argentina	26	Río Gallegos
Amiral Zedé	francesa	28	Havre
x Crofton Hall	norteamericana	30	Nueva York

x Indica los vapores correos.

ADVERTENCIA

Esta lista de vapores no es completa; faltan en ella muchos vapores, particularmente los de bandera inglesa y holandesa, porque los agentes no tienen informaciones precisas del movimiento de sus buques y los que las reciben las reservan y se niegan a darlas a la publicidad. Algunos de ellos han extremado esas medidas, ordenando a sus empleados que no informen ni del movimiento de sus vapores dentro del puerto de la capital.

ALTURA DE LA MAREA

A las 6 a. m., 26.2 pies; a las 8, 26.6; a las 10, 27.10; a las 12, 28.2; a las 2, 29.2; y a las 5, 29.6. Cinco pies más en el canal Norte. Viento: E., ESE. y SE.

VAPORES FLUVIALES

Se esperan hoy: Cabo Corrientes y Ciudad de Montevideo, de Montevideo; Luna, de Carmelo; Viena, de Salto.

Sale hoy: Ciudad de Montevideo (10 p. m.) para Montevideo.

—El vapor Cabo Corrientes suspenderá desde hoy los viajes a Montevideo para recibir modificaciones en la caldera a fin de utilizar el petróleo.

El otro vapor de la casa Delfino, Cabo Santa María, continuará los viajes, saliendo para Montevideo los días impares del mes próximo, a las 10 p. m.

PUERTO DE LA PLATA

Salida: vapor inglés Highland Piper para Londres, con pasajeros y carga.

A salir: Vapor inglés Highland Scot, mañana, para Londres, con pasajeros y carga.

Movimiento del puerto

ENTRADAS — Vapor inglés Byron, de Nueva York, con 45 pasajeros y carga, en la dársena Norte; id brasileño Satélite, de Río de Janeiro, con carga, en el dique 3; id inglés El Cordobés, de Londres, con carga, en el dique 2.

SALIDAS: vapor inglés Highland Scot, para La Plata, a cargar; id argentino Ministro Escurra para Comodoro Rivadavia, a cargar.

SITUACION DE LOS VAPORES CORREOS

Araguaya, inglés, en Liverpool.
Amazón, inglés, saldrá el 5 de mayo de ésta.
Byron, inglés, saldrá el 8 de ésta.
Balmes, español, salió el 4 de ésta.
Catalina, español, salió el 21 de abril de ésta.
Cavour, italiano, salió el 23 de abril de ésta.
Demerara, inglés, en viaje para ésta.
Desna, inglés, salió el 20 de abril de Río de Janeiro para Liverpool.
Deseado, inglés, salió el 10 de abril de Río de Janeiro para Burdeos.
Garonna, inglés, salió el 11 de abril de Río de Janeiro para Burdeos.
Highland Laddie, inglés, en Londres.
Highland Scot, inglés, saldrá mañana de La Plata.
Highland Corrie, inglés, salió el 16 de La Plata.
Highland Loch, inglés, en Londres.
Highland Piper, inglés, salió el 29 de abril de La Plata.
Highland Glen, inglés, en Londres.
Highland Rover, inglés, en Londres.
Indiana, italiano, salió el 29 de marzo de ésta.
Infanta Isabel de Borbón, español, saldrá el 2 de mayo de ésta.
León XIII, español, salió el 18 de abril de Vigo para ésta.
P. de Satrústegui, español, salió el 21 de abril de ésta.
Reina Victoria Eugenia, español, salió el 27 de abril de Tenerife para Barcelona.
Regina de Italia, italiano, en viaje para ésta.
Seguana, francés, salió el 27 de abril de ésta.
Tennyson, inglés, salió el 12 de abril de ésta.
Toscana, italiano, salió el 31 de marzo de ésta.
Valbanera, español, pasó el 24 de abril por el Ecuador para ésta.
Vasari, inglés, en Nueva York.
Vestris, inglés, salió el 26 de abril de La Plata.
Yauban, inglés, salió el 14 de abril

NOMINA DE LOS VAPORES DE ULTRAMAR SURTOS EN EL PUERTO

Dársena Norte — Frisia, Carnegie, Cambrian King, Infanta Isabel, Byron.

Dique 4—Maasland, Muansa, Amazón, Rembrandt.

Dique 3 — Aida, Amstelland, Toro, Drechterlan, Raeburn, rna, Satellito, Burgundy.

Dique 2 — Erodiade, Borborema, Sargento de Alburquerque, Cubatao, Ormidale, Ibiapaba, El Cordobés.

Dique 1 — Granada, Kagesima Maru.

Dársena Sur — Americano, Waneta, Pte. Quintana.

Riachuelo — Elena Margarita, Pellegrini, Bolivia, Tacuarí.

VAPORES ESPERADOS

Hoy: noruego Haina, de Mobile, con carga; brasileño Mantiqueira, de Río de Janeiro, con carga; norteamericano Panaman, de Nueva York, con carga (entrará en La Plata.)

Mañana: noruego Pacific, de Nueva York, con carga.

VAPORES A SALIR

Hoy: inglés Burgundy para Liverpool, con carga; id Cambrian King para Rosario, a cargar.

COSTA SUR

Mañana saldrá para San Antonio el vapor Río Negro.

VENTA DE UN VAPOR

El señor Domingo Davide ha comprado el vapor argentino Rosa Fressone, de 550 toneladas de porte, para el servicio de los ríos. El mencionado vapor cambiará su nombre por el de Almirante David Beatty.

PUERTO DE MONTEVIDEO

Llegaron los vapores: noruego Pacific, de Nueva York; inglés Gordon Castle, de Cardiff; id Geddington Court de Gibraltar.

SECCION SOLICITADAS

DOCTOR PEDRO A. GUERRERO, JEFE de sala hospital E. Tornú. Afecciones bronco-pulmonares y corazón. Tratamiento específico de la tuberculosis. Uruguay 83, de 4 a 6. v6

SECCION NOTABLES

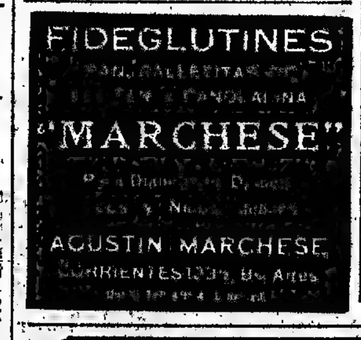

Polvos de Garfield

El remedio soberano contra el dolor de cabeza y la jaqueca.

Mande estampilla de correo de 0.05 centavos y tendrá una muestra.

M. FIGALLO y Cía., Buenos Aires calle MAIPU 212.

Dr. S. C. DEGIOVANANGELO

Especialista en nariz, garganta y oído. Sordera, nuevo tratamiento. Viamonte 1818, de 2 a 6, domingos de 9 a 11 a. m. v30

Dr. CHABROUX Diplomado del Hosp. de París (ex Lourd, Urología, etc.) Jefe del servicio de Piel, Secretas y Urinarias del Hosp. Alvear. B MITRE 872. De 2 a 6.30 p. m. v3may.

ENFERMEDADES de los OJOS

Dr. RIVABELLA. Diplomado especialista de Oculística en las Facultades de París y Turín, Director de la Clínica Oculística del Hospital Italiano de Buenos Aires. Lavalle 1312, de 2 a 4 p. m v13m.

CICATRICES de cualquier clase, se quitan por tratamiento especial. Curación de Ulceras, Quemaduras, y fístulas. Dr. SCIAMMARELLA, 2 a 4 Brasil 434 v18m.

Dr. C. VILA Especialista internas y nerviosas (Coraz. Estóm., Pulm., Vient., Sangre, etc.) Rayos X Electricidad, 606 o 914. CANGALLO 2188. De 2 a 5, menos los sábados: U. T. 6233, Libertad. v6jun

ENFERMEDADES NERVIOSAS

Suero contra la Neurastenia. Cura radical Insomnio, Neuralgias, Debilidad vital, Rayos X. De 8 a 8, Dr. Valiés, MORENO 882. Fisioterapia complementaria.

Oído, Nariz y Garganta

Dr. A. MARTINI, de los hospitales de Turín y Génova, Director del servicio de oído, nariz y garganta del Hospital Italiano. Consultas de 2 a 5 p. m. Alsina 1648.

Pedro A. y Juan Benvenuto

CASA DE CAMBIO Y COMISIONES DE BOLSA

CORRIENTES 427, BS. AIRES

Teléfonos U. T. 1922 (Avenida)—C. T. 3450 (Central)

PRECIOS DEL DIA

BILLETES EXTRANJEROS

	Compra	Venta
Brasil — Por cien mil reis	$ 57.00	$ 58.00
Chile — Por cien pesos	" 49.00	" 50.00
España — Por cien pesetas	" 52.00	" 53.00
Italia — Por cien liras	" 39.00	" 40.00
Inglaterra — Por una libra	" 11.20	" 11.30
Francia — Por cien francos	" 43.00	" 44.00
Norte América — Por cien dollars	" 233.00	" 235.00
Rusia — Por cien rublos	" 82.00	" 92.00
Uruguay — Por cien pesos	" 250.00	" 251.00

ORO SELLADO

Argentinos	$ oro 5.00	$	11.65	$ 11.70
Aguila	" " 10.36	"	24.15	" 24.35
Libra esterlina	" " 5.04	"	11.80	" 11.90
Napoleones	" " 4.00	"	9.50	" 9.60
20 Marcos	" " 4.94	"	11.50	" 11.55

HOY termina

la ventajosa **OPORTUNIDAD DE PRECIO** *que con tanto éxito ha venido registrando nuestra venta especial de artículos de punto para señoras, caballeros y niños, en las mejores y más novedosas prendas que componen nuestro grandioso surtido de Invierno*

SAQUITOS para niñas, en punto tricot fantasía, de pura lana, modelo muy elegante y práctico, forma cruzada, colores surtidos. Talles:

2 4 6 8

$ 4.20 4.90 5.60 6.30

SAQUITOS para niñas, tricot especial de pura lana, muy chic, con guardas y botones, colores surtidos, a. . $ **9.80**

SAQUITOS para niñas, de 3 a 8 años, de tricot especial, modelo de gran vuelo, última moda, colores surtidos $ **12.80**

SACOS tricot de lana extra, modelo de rigurosa moda, con cuello fantasía, grandes botones y banda; colores surtidos y negro, todos los talles, para señoras, a . . . . . $ **18.00**

SACOS tricot de pura lana, forma muy práctica, de gran abrigo, colores surtidos combinados con negro, todos los talles, para señoras, a . . . . $ **8.50**

SACOS fantasía tricot de pura lana, hechura muy nueva, colores surtidos y negro, para señoras, todos los talles, a . . . . . $ **17.50**

ENAGUAS tricot de pura lana, colores crema, punto fantasía, muy suaves y abrigadas, para señoras, todos los tamaños, a . . . . . $ **6.90**

PASOLETAS tricot de pura lana, con orilla de puntilla, colores surtidos, tamaño 85x85, a . . . . $ **0.75**

De la misma clase, tamaño 120x120, a . . . . . $ **1.25**

Para CABALLEROS

CAMISETAS blancas, punto Jersey de lana, muy suaves, con peto doble, todos los talles, para hombres, $ **4.90**

CAMISETAS color crema, de algodón con frisa, encorpadas, artículo de mucho abrigo, con cartera, mangas largas, para hombres, a . . . . . $ **2.20**

La misma clase, con peto doble, a . . . . . $ **2.40**

Calzoncillos haciendo juego, a pesos . . . . . $ **2.40**

CAMISETAS de pura lana, encorpadas, con cartera y mangas largas, color gris natural, todos los talles $ **3.30**

La misma clase, con peto doble, a . . . . . $ **3.60**

Calzoncillos haciendo juego, a pesos . . . . . $ **3.60**

CAMISAS de franeleta mezcla, fondo blanco con rayas de color, con puño doble, sin cuello, pechera a tablas, para hombres, todos los números, a . $ **3.90**

CALCETINES de pura lana, negros con planta y talón doble, para hombres, a . . . . . $ **0.70**

CAMISETAS punto tricot, muy encorpadas, de algodón, con cartera, mangas largas, blanco y rosa, para señoras, todos los talles, a . . . . . $ **0.95**

CAMISETAS de algodón punto tricot, con frisa, blancas, con carteras y mangas largas, tamaños muy completos, todos los talles para señoras, a . . $ **1.90**

CAMISETAS de pura lana, punto tricot, doble cuerpo, con cartera y mangas largas, todos los talles, para señoras, a . . . . . $ **1.50**

CAMISETAS de pura lana, punto Jersey, abiertas, festoneadas, con mangas largas, colores surtidos, todos los talles para señoras, a . . . . . $ **4.90**

CAMISETAS blancas, punto Jersey con frisa, de algodón, todas abiertas, tamaños extraordinarios, para señoras, a. . . . . $ **2.50**

FLORES Y PLANTAS

A PRECIOS EXCEPCIONALES

Seguimos celebrando con buena acogida la venta especial de este atrayente artículo.

TIENDA SAN JUAN

ALSINA y PIEDRAS

Dr. DODDS

Médico oculista. Enfermedades de los OJOS y ANTEOJOS. MAIPU 794, de 2 a 5 p. m. v30

HERNIA Reducción garantida sin operación y sin molestia, con el New Elastic Truss. Suave y eficaz, este aparato permite todo trabajo, no incomoda y asegura la curación progresiva de las hernias con rapidez y seguridad. S. Baer, especialista, 673 Sarmiento 673, (ler. piso), de 9 a 11 a. m. y de 1 a 7. v30

Dr. MAXUTYN Dentista norteamericano, se mudó Avenida de Mayo 1411. Avisa haber combinado su consultorio con los de Nueva York atendidos por sus hermanos. Ultimos progresos. v20m

ESTOMAGO

Intestinos, Hígado, Corazón, Pulmones

Dr. POLITI — Rayos X

Jefe de Consultorio del Hosp. de Clínicas

Pueyrredón 865 Consultas de 2 a 5 p. m. Domingos 10 a 12 m.

Dr. PACIFICO DIAZ

Especialista en enfermedades de la piel, del Hospital de Niños y del Militar, Bartolomé Mitre 1342, de 3 a 5 p. m. v1m.

DOCTOR POLITO

Especialista: Piel, secretas avariosis, urinarias. — Entre Ríos 645. — Consultas de 4 a 8 p. m. Señoras de 2 a 3 p. m. v2m

Dr. JOSE DE LUCA

Profesor especialista en garganta, nariz y oído. Lunes, miércoles y viernes de 2 a 4. CANGALLO 1086. v30

Dr. RAPOPORT

ESPECIALISTA. CURACION DE LA AVARIOSIS CON

606 — 914

COMISIONADO A EUROPA PARA ESTUDIARLO

SECRETAS, PIEL Y URINARIAS

CORRIENTES 2070, de 9 a 4. Obreros de 6 a 8 p.m.

DR. ELIZALDE Especialista en vías urinarias, jefe de clínica del servicio de las enfermedades del riñón, próstata, vejiga, etc., en el Hospital San Roque. Consultas de 2 a 6. PARAGUAY 987, U. T. 5810, Juncal. v4m

HEMORROIDES

Tratamiento radical sin operación cruenta. Doctor E. G. Figueroa. Enfermedades intestinales, estómago y abdominales. SANTA FE 1873. De 4 a 6 p. m. perm

J. BONANSEA Cirujano dentista de las facultades de Bolonia y Buenos Aires, calle MORENO 990. perm.

SANATORIO GUTIERREZ

DE CIRUGIA—RIVADAVIA 5813

Atendido por los Dres Avelino Gutiérrez, profesor de la Facultad, Angel Gutiérrez, cirujano del Hospital Español. Consultorio todos los días, Bartolomé Mitre 1548. v30

COMPRAR A TIEMPO

es el mejor procedimiento para economizar

LOS PRECIOS EXCEPCIONALES

fijados en la actual Exposición,—en la que solo figuran artículos de primera calidad,—representan ventajas extraordinarias, que la simple observación pone de manifiesto.

UTILICE ESTA OPORTUNIDAD

PARA SEÑORAS

CAMISETAS de algodón, muy buena clase, de mucho abrigo, a $ 1.50 y a . . . . . $ **1.35**

CAMISETAS de pura lana, punto tricot, a pesos **1.95**

CALZONES de pura lana, punto Jersey, artículo francés, con elástico y moños de seda, tamaños: grande, $ 5.50; mediano, $ 4.95 y chico a $ **4.75**

ENAGUAS de pura lana, punto Jersey, festoneadas a mano, a . . . . . $ **9.90**

CAPAS en tejido de lana, todos los colores a . . . . . $ **7.00**

PAÑOLETAS de pura lana, en colores surtidos, tamaños, 140x140, a pesos 2.50; 120x120, $ 1.95 y 100x100, a . . . . . $ **1.25**

PARA NIÑAS

CAMISETAS de algodón, buena clase, punto fuerte, años 8 a 9, $ 1.15; 6 a 7, $ 0.95; 4 a 5, $ 0.85 y 2 a 3, a . . . . . $ **0.75**

CAMISETAS de pura lana, muy rica clase, años 6 a 7 $ 1.75; 4 a 5 $ 1.50 y 1 a 3, a . . $ **1.25**

VESTIDOS en punto de lana fantasía, de mucho abrigo y muy vistosos, años 1 a 4, a . . $ **3.25**

SACOS de lana, en colores azul, granate, blanco y gris, años 9 a 10 $ 8.90; 7 a 8 $ 8.50; 5 a 6 $ 7.90; 3 a 4 $ 7.50, y 1 a 2, a . . . . . $ **6.90**

PARA HOMBRES

CAMISETAS punto grueso de algodón gris con frisa, a . . . . . $ **3.50**

La misma, con doble pechera, a . . . . $ **3.90**

El calzoncillo haciendo juego, a . . . . . $ **3.90**

CAMISETAS pura lana natural, punto inglés, malla reforzada, tamaños surtidos, a. . $ **3.90**

MEDIAS de pura lana, punto inglés negro y natural, el par, a . . . . . $ **1.25**

ECHARPES de seda simili, en colores surtidos, con doble guarda fantasía, a . . . . . $ **1.95**

PARA VARONES

CHANDAILS punto tricot pura lana, colores lisos, granate, marrón, marino y gris, años 12 a 13, $ 5.00; 10 a 11, $ 5.50; 8 a 9, $ 4.90; 6 a 7, $ 4.50; 4 a 5, $ 3.90, y 2 a 3, a . . . . . $ **3.50**

CAMISETAS pura lana natural, muy rica calidad, años 11 a 12, $ 4.90; 9 a 10, $ 4.50; 6 a 8, $ 4.25; 4 a 5, $ 3.90, y 2 a 3, a . . . . . $ **3.50**

CAMISETAS punto de algodón gris natural, con frisa, años 9 a 12, $ 2.90; 6 a 8, a pesos 2.50; y 2 a 5, a . . . . . $ **2.25**

Exposición

Grandiosa Exposición

1. — **PALETOT** tejido mercerizado, para niñas, colores lisos en beige, gris, verde y rosa viejo, con echarpe y bolsillos sin gorra; del 38 al 44. . . . . $ **6.50**

2. — **PALETOT** tejido de lana, en colores lisos gris, marino, granate, violeta y negro; del 44 al 54. . . . . $ **10.75**

3. — **PALETOT** tejido mercerizado, en colores lisos verde, beige, rosa viejo y blanco; del 44 al 54, a. . $ **6.75**

PARA BEBES

BATITAS de lana, muy bien adornadas, de abrigo, a . . . . . $ **1.25**

ESCARPINES de lana, artículo de mucho abrigo, el par, a . . . . . $ **0.65**

FRAZADAS Y ACOLCHADOS

FRAZADAS de pura lana, con guarda de colores azul o panzó, para cama camera, a . . . $ **12.50**

Para plaza y media, a . . . . . $ **9.50**

Para una plaza, a . . . . . $ **7.80**

ACOLCHADOS de cretona, dibujos japoneses, con algodón oscuro interior, para cama camera $ **9.50**

Para una plaza, a . . . . . $ **5.90**

ACOLCHADOS en raso de seda, dos fases, con algodón blanco interior, confección esmerada, para cama camera, a . . . . . $ **39.50**

Para una plaza, a . . . . . $ **29.00**

ALMOHADONES de cretona, con volado, algodón interior, desde $ 2.90, 2.50, 1.95 y a. . $ **0.95**

CALEFACCION

CALENTA-PIES de latón reforzado, para agua caliente, a . . . . . $ **2.25**

Los mismos con fondo y cabeza de bronce, a . . . . . $ **3.00**

Los mismos, de hierro batido, con fondo y cabeza de bronce, a . . . . . $ **4.50**

CALENTA-ESTOMAGO, para agua caliente, de latón fuerte pulido, a pesos 3.— y de latón niquelado, a . . . . . $ **3.75**

CALENTA-PIES de hierro charolado, para brasas, cada uno, a . . . . . $ **1.25**

LANAS PARA TEJER

LANA Duchesse con seda, en colores claros, especial para tejidos de ropa de bebés, el ovillo de 20 gramos, a . . . . . $ **0.90**

LANA inglesa Bee Hive, de 4 hebras, madejones de 90 gramos, gran variedad de colores, el madejón, a . . . . . $ **1.50**

CISNE blanco de calidad muy fina, ancho un centímetro, especial para adornos de vestidos y sombreros, el metro, a . . . . . $ **0.80**

A la Ciudad de Londres

La Casa más popular de Buenos Aires

Interesante Oferta

HOY 30 clausuramos la venta excepcional de nuestra SEMANA FIN DE MES con una nueva y atrayente oferta: todos los retazos de sederías, lanas, franelas y otros tejidos de media estación e invierno, existentes en nuestras mesas de restos.

Los vendemos por la mitad del precio marcado

Nuestros departamentos de confecciones para señoras y niñas, Bonetería, Camisería, Blanco y Lencería, Mercería, Modas, Perfumería, Calzados y Bazar y Menaje continúan ofreciendo en el día de hoy los precios especiales y de rebaja que tan buena impresión han producido.

NO DEJE DE VISITARNOS HOY LUNES 30

TIENDA

Bme MITRE **La Piedad** ESQ. CERRITO

MAPLE & Cía.

ACABAN DE RECIBIR UNA COLECCION EXTRAORDINARIA DE

BORDADOS DE LA CHINA

INCLUYENDO MUCHAS ANTIGUAS VESTIMENTAS DE LOS MANDARINES

658 - SUIPACHA - 658

"MILLER"

Caloríferos De Petróleo

Fabricados por la célebre casa de "Miller" y conocidos y apreciados en todas partes del mundo por sus cualidades de no despedir humo y economía en su funcionamiento. Se construyen sobre principios sólidos y son notables por su robustez.

También fabricamos los afamados accesorios para alumbrado y lámparas "Miller" de las variedades de electricidad, gas y kerosina (petróleo.)

Estudie el surtido "Miller" pues le tendrá cuenta. Obtenible en todos los establecimientos de primer órden.

Fabricados por EDWARD MILLER & COMPANY
MERIDEN, CONN., E. U. A.

Nada hay más difícil...

que hacer apreciar al público un artículo que no se conoce. Pero cuando el producto responde ampliamente a las cualidades anunciadas, rápidamente obtiene el favor del público. Las tabletas

WRIGLEY'S

son altamente beneficiosas para facilitar la digestión, mantienen la boca fresca y perfumada, y hacen más agradable el fumar.

Hay razones para que se consuma WRIGLEY'S

En las farmacias, confiterías, cigarrerías y almacenes todo un paquete por 20 cts.

WRIGLEY'S, 660 Belgrano. B. Aires

SEMILLAS

AGRICULTORES, ESTANCIEROS, JARDINEROS Y QUINTEROS que quieran tener resultados positivos en sus cultivos siembren con semillas seleccionadas de la casa **CEVASCO Hnos.** y comprobarán su inmejorable resultado.

Especialidad en semillas de todas clases acabadas de recibir de las principales casas Europeas para la siembra de Otoño.

Composición de pastos tiernos para mejorar campos de pastoreo.

Cabezas de flores, variada colección.

CEVASCO Hnos.

SEMILLAS Y PLANTAS

B. MITRE 864, Bs. Aires

DR. LEON PEREIRA

Profesor de odontología de la Facultad de Medicina. Atiende enfermedades de los dientes y de la boca. Hace dentaduras artificiales. — ESMERALDA 248

DR. CALANDRELLI

Estómago, intestinos, dispepsia, colitis, enflaquecimiento, neurastenia. Consultas diarias de 4 a 6 p. m. RIVADAVIA 1168.

Corazón, Pulmones

y enfermedades internas. — Dr. JULIAN PANELO. — Cangallo 1571. De 1 a 3 p. m.

DOCTORA GAUDINO

Ex Jefe de Clínica de la Facultad de Medicina, Médica de la Maternidad del Hosp. San Roque. Señoras y partos. Viamonte 1594 de 3 a 5 p. m. v28m

---

Dr. O'FARRELL, Profesor de la Facultad de la Maternidad del Hospital Rawson. Atiende especialmente enfermedades de señoras. Todos los días de 3 a 5 p. m. San Martín 637. v30

Dr. Enrique Castaño

Médico del servicio de génito-urinarias del Hospital San Roque. Especialista en enfermedades del riñón, vejiga, próstata, etc. y afecciones específicas. Tratamiento de los tumores vesicales por electrocoagulación. Consultas de 4 a 7 p. m. — TUCUMAN 850.

Dr. BAFICO Especialista en piel secretas y génito urinarias. Enfermedades de señoras. Ex director del Sanatorio de señoras y médico de sala del Hospital Rawson.—TUCUMAN 719, de 3 a 7 p. m. v26m

---

A. RAYCES y P. CASADO
ABOGADOS
Bmé. MITRE 720 — U. T. 1560 Avda.

J. EDELBERG

Dentista-cirujano, Dientes fijos sin paladar. Operaciones sin dolor, Bernardo de Irigoyen 903. v2m

---

SECRETAS Y URINARIAS

Curación científica, debilidad vital, estrechez, vejiga y próstata, Doctor Torti. Piedras 372, de 9 a 11, 2 a 5 y 7 a 8. v8m

---

Dr. MATTA De la clínica de vías urinarias. Facultad de París. Jefe del servicio H. Militar. Riñón, Próstata, etc. Electrocoagulación de tumores vesicales. — LAVALLE 1311. De 2 a 4.

Asma-Tuberculosis

y enfermedades internas, Rayos X. Dr. F. J. ARRIGHI. Lunes, Miércoles, Viernes, de 2 a 4. U. T. 5286, Juncal, Paraguay 917.

Dr. Nocetti

Enfermedades de los OJOS y ANTEOJOS
MAIPU 885, de 1 a 4. v19m.

Dr. Carlos Alberto Castañe

Jefe de clínica ginecológica de la Facultad de Medicina en el servicio del profesor Baxterrica. Médico del Hospital de Clínicas (sala 10). Especialista en enfermedades de señoras, vías urinarias y cirugía abdominal. Consultorio: PARAGUAY 737, de 2 a 5.

Profesor Dr. ROBERTSON LAVALLE

De la Facultad de Medicina, Director del Hospital Rumos Mejía (antiguo San Roque). Cirugía general. Rayos X. TUCUMAN 529. Consultas de 1 a 4 p. m.

INSTITUTO OPTICO "LOMBARDI" — CARLOS PELLEGRINI 468

¿TIENE Vd. LOS OJOS DEBILES? ¿SUFRE DOLOR DE CABEZA?

Hágase examinar por un médico especialista y sabrá a ciencia cierta de lo que padece y si necesita usar anteojos.

Pida una tarjeta en el Instituto Optico "Lombardi" y completamente gratis será examinado en consultorio particular por un especialista de reconocida notoriedad.

Anteojos oro reforzado, desde $ 8.00
Lentes (dos) de oro reforzado, desde $ 12.00

OFERTA EXCEPCIONAL EN

Artículos de Punto para Señoras, Hombres y Niños

A precios sumamente reducidos

CAMISETAS punto tricot elástico de lana, con cartera y mangas largas, calidad superior, blanco, todos los talles, a pesos 4.25, 3.50 y. . . . . $ **2.50**

La misma forma, en algodón, tejido doble en blanco o rosa. Ocasión, a. . $ **1.10**

PAÑOLETAS punto tricot, pura lana, fleco puntilla, negro, blanco y en colores. Largo 160 ctms., $ 5.25; 140 ctms., $ 3.75 y . . . . . $ **2.75**

PAÑOLETAS punto tricot, de lana mecha, fleco puntilla, negro, blanco y colores surtidos. Tamaño: 100 x 100. Ocasión, a. . . . . $ **1.10**

SACOS punto tricot de pura lana, con hebilla y cinturón, forma echarpe, modelo de última novedad, gran surtido en colores. Talles: del 44 al 54, a. . . . . $ **16.50**

El **GORRO** haciendo juego, a. . . . . $ **1.90**

CAMISETAS punto Jersey, de pura lana, cuello de festón, hecho a mano, todas abiertas, colores crema o gris.

Talles:	3	4	5	6
	$ 4.75	5.25	5.75	6.25

CALZONES de punto Jersey, pura lana, muy buena clase, puños elásticos, color gris.

Talles:	3	4	5	6
	$ 5.75	6.25	6.75	7.25

COMBINACIONES punto Jersey, de pura lana, cuello festón, calidad superior, para señoras, en los colores: blanco o gris.

Talles:	3-4	5-6
	$ 8.50	9.50

SACOS punto tricot de pura lana, tejido, grueso, de mucho abrigo, con cinturón, en colores surtidos. Talles del 44 al 54, a. . . . $ **10.--**

El **GORRO** haciendo juego, a. . . . . $ **1.50**

CAPITAS de punto tricot de lana, capuchón forrado, variedad de colores. Reclame, a. . . . . $ **3.25**

La misma forma, con frisa de lana, a. . . $ **6.25**

SAQUITO tricot de lana fantasía, hecho a mano, para bebés en blanco con rosa, blanco con celeste y blanco liso. Talles: 2 y 3 a. . . $ **2.75**

ENAGUAS punto tricot de lana, para señoras, colores marino, gris, rosa, granate y blanco liso. Largos 85, 90, 95 centímetros, a pesos 7.50 y. . . . . $ **6.25**

ENAGUAS punto tricot de algodón, para señoras, colores granate, gris, marino, crema y rosa, largo 85 y 90 ctms., a. . . . . $ **4.25**

COMBINACIONES de punto tricot de lana merino, color blanco, para niñas.

Años:	2	3	4	5	6-7	8-9
	$ 4.75	5.—	5.25	5.50	5.75	6.—
Años:	10		11-12		13-14	
	$ 6.25		6.50		6.75	

SAQUITOS punto tricot de pura lana, tejido grueso, de mucho abrigo, para bebés, con presilla atrás, y bolsillos, colores surtidos. Años: 1-2-3 4-5-6

$ **5.90** **6.90**

La gorra haciendo juego, a . $ **1.20**

ENAGUITAS punto tricot de lana, con corpiño, y mangas largas, para niñas, colores crema y beige.

Centímetros:	50	60	70	80	90
	$ 3.25	3.60	4.25	4.75	5.25

La misma forma, en algodón larga cents. 50, 60 y 70 a . . . . . $ **2.75**

Artículos de abrigo para niños

CAMISETAS algodón, interior con frisa, abiertas adelante, mangas largas, muy abrigadas.

Años:	2 a 5	6 a 10	12 a 15
	$ 1.50	1.90	2.25

CALZONCILLOS cortos, haciendo juego.

Años:	2 a 5	6 a 10	12 a 15
	$ 1.60	1.95	2.30

MAMELUCOS de algodón, interior con frisa, piernas cortas, muy abrigados.

Años:	1 a 3	4 a 8	9 a 12
	$ 1.95	2.30	2.60

CHANDAIL de punto tricot, pura lana, colores lisos con cuello doblado de color, colores: azul marrón y saxe.

Años:	2	3	5	7	9	10
	$ 3.75	4.—	4.25	4.50	5.—	5.50

CAMISAS de franeleta, calidad superior, surtido en colores lisos, sin cuello, (o con doble cuello), 28 al 35, a. . . . . $ **2.75**

CALZONCILLOS, cortos de bombasí blanco, con frisa, 2 a 6 años, a. . . . . $ **1.80**

Para 8 a 14 años, a. . . $ **2.20**

CALCETINES de lana negro o cuero, punto elástico, mallas suaves.

Años:	6-8	9-11	12-15
	$ 1.20	1.40	1.60

Artículos de abrigo para hombres

CAMISETAS de algodón, interior con frisa, artículo de mucho abrigo y de buen resultado, $ **2.90**

CALZONCILLOS en igual clase, haciendo juego. El mismo precio.

CAMISAS franeleta algodón, colores lisos o rayados, estilos nuevos, artículo de buen resultado, sin cuello, núm. 34 al 46, a. . $ **3.50**

Las mismas, con cuello doblado, núm. 35 al 48 a. . $ **3.50**

CAMISAS franeleta de lana, artículo fino, sin cuello, número 34 al 46, a. . . . . $ **5.50**

Las mismas, con cuello doblado, número 35 al 48, a $ **5.50**

CALZONCILLOS franeleta de algodón, buena calidad, gustos varios, bien confeccionados, medidas 72 a 112 ctms. cintura, a. . . . $ **2.50**

ECHARPES pura lana en punto tricot, a pesos 1.95 y pesos. **1.50**

En lana moletón, varios colores, a. . . . . $ **2.90**

CALCETINES de lana negra o cuero y en colores varios. El par, a. . . . . $ **1.50**

CALCETINES de lana, en color vicuña, gris y natural. El par, a. . . . . $ **0.65**

A LA CIUDAD DE MEXICO

Florida y Sarmiento-Bs. Aires

KEROSENE "CALORIA" $ 8.40
IMPORTADO

KEROSENE "LUMINOSO" $ 8.20
DE REFINACION NACIONAL

NAFTA "WICO" $ 11.50
ETIQUETA VERDE

PRECIOS POR CAJON DE DOS LATAS
CANTIDAD MINIMA: 5 CAJONES, ENTREGADOS A DOMICILIO

WEST INDIA OIL COMPANY

185, PASEO COLON 185

EL

Digestivo Mojarrieta

es el único remedio, basado sobre los descubrimientos científicos modernos, de la antitoxina del aparato digestivo; no contiene ni calomanos, ni drogas fuertes como todos los demás preparados medicamentosos del estómago. Este sistema, que da resultados serán siempre duraderos, y que triunfa especialmente en casos donde ha fracasado todo otro tratamiento.

Enfermos del estómago e intestinos

Si quieren recuperar la salud, estudie su mal, busquen sus verdaderas causas para atacarlas debidamente; hasta cortar el cuero adherente y perjudicial a la Droguería de la Estrella Ltda., 339 Defensa, Buenos Aires y pedir recibir a vuelta de correo, LIBRO DE PORTE Y ABSOLUTAMENTE GRATIS, un librito tratando de las enfermedades del estómago.

CUPON PARA CORTAR

Sírvase remitirme, libre de porte y gratis, el libro "El Estómago, sus enfermedades y tratamiento de las mismas".

Nombre . . . . . .

Dirección . . . . . .

5-Vestido confeccionado en tejido de lana, colores bien, azul marino y marrón claro; pollera con alforzas, cinturón de seda y cuello de lencería. Para niñas de años 14, a $ 47.-; 12-13, $ 45.-; 10-11, $ 43.-; 8-9, $ 41.-, y años 7, a pesos..... $ **39.00**

14-Tapadito de zibelina blanca, gran cuello y puños de lo mismo, forro de algodón, botones de pasamanería. Para niñitas de años 4-5, $ 11.75; de años 2-3, a..... $ **10.75**

CASA CENTRAL

DE LA MODA INVERNAL

es en la actualidad Gath & Chaves, notable exponente.

La magnífica exposición de artículos invernales, avalorada por una cantidad tan grande como selecta de novedades exclusivas, es digna de todo elogio, y merece los honores de su visita. -- Gath & Chaves se impone en todo momento, porque en sus mercaderías, prima el buen gusto, sobresale la calidad, e impera el precio económico.

2 Bis-Elegante modelo de traje holandés confeccionado en casimires de lana colores unidos: gris, acero y marrón, cuello del mismo tejido, con botones de hilo del mismo color blanco, todo forrado, para niños de años 6-7, a $ 14.50; 4-5, $ 13.50; 2-3, a..... $ **12.50**

17-Traje de saco marino, cruzado, confeccionado en cheviot azul marino de pura lana, doble cuello de seda azul, gran bordado de oro en la manga, pecalte atrás, modelo muy distinguido; para niños de años 9-10, $ 24.—; 7-8, $ 22.50; 5-6, $ 21.—; 3-4, a..... $ **19.50**

CASA CENTRAL

1 — Tapado profijamente confeccionado en velours de laine, en colores unidos de última moda, modelo muy elegante, con forro de seda, a pesos..... $ **88.00**

4 — Elegante vestido de fantasía, confeccionado en gabardina de lana de colores, adornado con cuello y bolsillos de piel de skung, forrado de seda, a..... $ **88.00**

ANEXO

8-Traje completo, modelo de gran chic, saco con suzón de entalle; pantalón a la americana con presillas a los costados; chaleco con cinco botones; confeccionado en casimir inglés fantasía, calidad extra, $ 75, 70, 65, 60, 55, 45 y..... $ **38.00**

En casimir azul marino o negro, $ 75.—, 70.—, 65.—, 55.— y..... $ **45.00**

28-Sobretodo «Raglán», modelo de moda y cómodo por su amplitud; confeccionado en casimir inglés fantasía, clase superior, forros de primera, a $ 90.—, 85.—, 80.—, 75.—, 65.—, 55.—, 46.— y $ **38.00**

En casimir negro especial, a pesos 90.—, 85.—, 75.— y..... $ **46.00**

CASA CENTRAL

Gath & Chaves como representante exclusivo de **REVILLON FRERES**

la casa de Pieles más famosa e importante del mundo, está en visibles condiciones de superioridad sobre cualquiera otra firma, ya que amparado por nombre tan prestigioso, puede ofrecer a su clientela la máxima garantía de autenticidad y de clase. — En las formas más modernas y diversas, hemos recibido, bellas creaciones de Renards blancos, grises, negros y dorados; Skunga, Opossum, Putois, Marta, Topo, Armiño, Petit gris, Murmel, Kolinsky, Loutre Hudson, Taupe, Vison, Colombia, Chevre, Lapin, etc., etc.

THE SOUTH AMERICAN STORES...

GATH & CHAVES LTD

CASA CENTRAL: Florida y Cangallo -- ANEXO: Avda. de Mayo, Perú y Rivadavia

Dr. Ruiz Gutiérrez

Médico-director del Instituto Policlínico y especialista en las enfermedades secretas de ambos sexos y de la piel, matriz, vejiga, riñones, estómago, reumatismo y afecciones nerviosas. Curación rápida segura y radical por un sistema especial. Aplicaciones eléctricas con nuevas y completas instalaciones Rayos X. CANGALLO 1680. Consultas todos los días, de 9 a 12 m. y de 2 a 7 p. m.

Dr. AMORETTI

Oculista. Enfermedades de los ojos. Anteojos. Jefe de clínica de la Facultad. Servicio del Hosp. de Clínicas. Córdoba 879, de 2 a 6.

TUBERCULOSIS PULMONAR

Inmovilización del pulmón enfermo. Examen. Rayos X. Medrano 212, de 3 a 5 p. m. — Dr. PATERNOSTER.

Dr. TOMAS ZABALA

Enfermedades nerviosas y mentales. Director del Sanatorio Instituto Cbarcot. VIAMONTE 2864, de 2 a 4 p. m.

Secretas-Urinarias-Piel

Dr. PERULERO Dr. MALVICINO
Cura de la avariosis con aplicación del
606-914
YRIGOYEN 606. De 8 a. m. a 10 p. m.

Doctor ANTONIO M. LUZURIAGA

Jefe de Clínica del Hospital Rivadavia. — Ginecología y Cirugía de señoras. — U. T. 6795, Av. — VIAMONTE 633, de 3 a 6.

Estómago e intestinos

Dispepsia, gastralgia, colitis y demás. Enfermedades del vientre. Examen Rayos X. Dr. COLECCHIA, de 1 a 5. B. Mitre 1130.

Cassullo Hnos.

Cirujanos dentistas Especialistas en dentaduras de puente con dientes de nuestra invención, novísimo sistema propio de la casa, garantida la más sólida, hermosa y cómoda.

Enviamos folletos a quien lo solicite. Extracciones sin dolor. AVENIDA DE MAYO 1111, Buenos Aires. — ANEXO 258, Montevideo. Esta casa no tiene representantes en ningún punto de la República.

SECRETAS — 10 $ SEMANA 30 $ POR MES

supuraciones crónicas, úlceras, avariosis, 606 y 914. De 5 a 8 p. m., horas especiales. — MONTEVIDEO 265.

E. S. ZEBALLOS

Abogado de la Capital, La Plata, Bahía Blanca, Azul y Rosario. Estudio central: SANTA FE 1206 A., Capital.

Dr. A. C. REBUFFO

Enfermedades de los ojos. — Curación del Tracoma. Consultas de 9 a 11 a. m. y de 2 a 6 p. m. — Bmé. MITRE 1038.

Dr. MUÑOZ

especialista urinarias y secretas, estrecheces, debilidad, pérdidas, etc. Piedras 457, de 8 a 11, 3 a 5 y 7 a 8. Consultas $ 5.

Diabetes (sin régimen), Asma, Anemia, Avariosis (sin necesidad del 914), Neurastenia (general y sexual), Reumatismo, Nefritis crónicas, alteraciones de la sangre, infecciones en general.

Tratamiento nuevo, radical y rápido con preparaciones propias

Instituto Biológico Opoterápico del "SANORADIUM"

Director: Dr. Cav. F. F. GARZIA

LAVALLE 1672 U. T. 5554, Lib.

Se remiten gratis prospectos ilustrativos.

Dr. MAIDANA

Jefe de los servicios de garganta, nariz y oído de los hospitales francés y Rivadavia. Consultas de 2 a 6. — TALCAHUANO 850.

CURA RADICAL

ASMA - OBESIDAD

Enfermedades de los bronquios y pulmones. — Dr. LETTIERI. — Suipacha 612. — De 3 a 6.

Dr. R. S. GOMEZ

Especialmente enfermedades de señoras, cirugía. Jefe del servicio del Hospital Alvear. Profesor F. de Medicina; 3 a 6. — Bmé, MITRE 1035. — U. T. 4223 Lib.

TODAS LAS HERNIAS

se reducen radicalmente y rápidamente con "EL NUEVO SANGLUM ELASTICO" patentado. Resultados positivos, sin molestias, en ambos sexos y a toda edad.

FAJAS contra la obesidad, riñón móvil, etc. Medias elásticas y demás aparatos ortopédicos.

Instituto WAL - 619 Corrientes 619

Dr. Floro Lavalle

De regreso de Alemania, atiende enfermedades internas, especialmente estómago, intestinos y de la nutrición: (diabetes, gota, reumatismo y obesidad), FLORIDA 808, de 2 a 4. — En el Consultorio gratuito de LA PRENSA, miércoles de 9 a 10 a. m.

Dr. IZZO

ESPECIALISTA. Enfermedades de los pulmones y corazón. Nuevo tratamiento de la tuberculosis, anemia y vicios de la sangre. Reivindación con los rayos X. VICTORIA 1453. De 9 a 11 a. m. y de 1 a 4 p. m. 1p

Secretas-Urinarias-Piel

D' SARACENI
Especialista
Cura rápida de enfermedades secretas. Curación de la avariosis con aplicación sin dolor del
606-914
De 8 a 11 a.m. y de 2 a 9 p.m. Corrientes 1777

ANIODOL

El más poderoso antiséptico
Sin Mercurio ni Cobre
según información del Sñor FOUARD, Químico del Instituto Pasteur (1907)
Destruye instantáneamente todos los microbios de la Peste, del Cólera, Calenturas, Diarreas, Disenterías de los Países cálidos, la Lepra.
Indispensable contra las epidemias.
DOSIS: 1 gran cucharada en 2 litro de agua para todos usos.
Solicitá de l'ANIODOL, 32, R. des Malhurins, Paris
De Venta en todas Farmacias.

Profesor Dr. Agote

De la Facultad de Medicina. Médico jefe del Instituto Modelo de Clínica Médica de la Universidad de Buenos Aires, Hospital Rawson. Enfermedades internas y de los niños. Ha trasladado su consultorio a LAVALLE 1615, de 2 a 4 p. m. Examen con los rayos X diariamente menos los viernes.

OFERTA SIN PRECEDENTE

LOS LENTES Y ANTEOJOS ENCHAPADOS EN ORO GARANTIDOS POR QUINCE AÑOS QUE

ANTES COSTABAN $ 15 m. n. — AHORA $ 5 m. n.

POR ALGUNOS DIAS SOLAMENTE

Cristal Madagascar. Mejores calidades a precios sin competencia. Examen gratis de la vista por el afamado especialista norteamericano J. S. ROBIN - (Diplomado en Norte América) Sarmiento 934. B. A.

SIN PRECEDENTE

DORMITORIO LUIS XVI - ROBLE MACIZO NORTEAMERICANO

$ 285

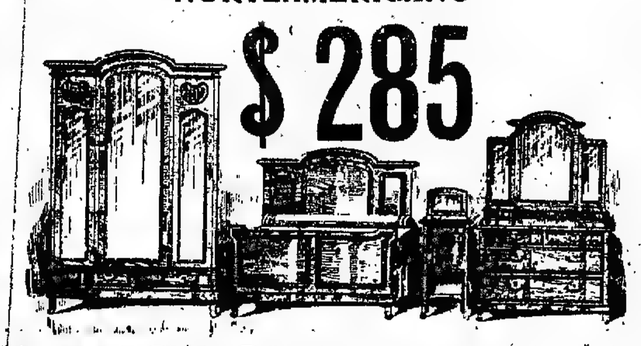

R. DIAZ & Cía. 630 - SARMIENTO - 636

EXPOSICION INGLESA Entre Maipú y Florida

FACILIDADES DE PAGO

Yo, prefiero ésto, amigo mío

—¡Anda! que esto mata el gusanillo...

—Yo, amigo mío, prefiero mi ALQUITRAN GUYOT que mata todos los gusanos que nos roen la salud...

El uso del Alquitrán-Guyot a todas las comidas y a la dosis de una cucharada cafetera por cada vaso de agua, basta, en efecto, para hacer desaparecer en poco tiempo aun la tos más rebelde, y para curar el catarro más tenaz y la bronquitis más inveterada. Es más; a veces se consigue dominar y curar la tisis ya declarada, pues el Alquitrán detiene la descomposición de los tubérculos del pulmón al matar a los malos microbios, causa de dicha descomposición.

¡Desconfiad del consejo, realmente interesado, si, en vez del verdadero Alquitrán-Guyot, os propusiesen tal o cual producto! Para lograr la curación de bronquitis, catarros, resfriados antiguos descuidados, y, necesariamente el asma y la tisis, es absolutamente preciso especificar bien en las farmacias que lo que deseáis es el verdadero Alquitrán-Guyot. Aunque lo mejor para evitar todo error es fijarse en la etiqueta que, si es del verdadero Alquitrán-Guyot, lleva el nombre de Guyot impreso en grandes letras y su firma en tres colores: violeta, verde y rojo, al bies, así como las señas: Maison L. FRERE, 19, rue Jacob, Paris.

Advertencia. Como hay personas para quienes el sabor del agua de brea no es agradable, podrán reemplazarla con las Cápsulas-Guyot de Alquitrán de Noruega (de pino marítimo puro) y tomar dos o tres cápsulas a cada comida: las cuales producen idénticos efectos saludables y una curación igualmente cierta. Las verdaderas Cápsulas-Guyot son blancas, y la firma de Guyot va impresa en negro sobre cada cápsula.

Dr. JOSE INGENIEROS

Enfermedades nerviosas. Consultas todos los días de 3 a 4. — VIAMONTE 743.

DR. GALLO

Cirugía, partos y enfermedades de señoras. Rayos X y 914. De 3 a 6 p. m. Avda. de Mayo 1130. U. T. 2668 Lib. y 139 Barracas.

Dr. IGNACIO TORRES

Tratamiento del cáncer, reumatismo y afecciones de la piel, por el Radium. Jefe del servicio de garganta, nariz y oídos de LA PRENSA y servicio de Radium de la Asistencia Pública: U. T. 5280, Libertad. — SUIPACHA 362.

MAS ACTIVOS QUE
1116 POLICLINICO MODERNO 606
DIRECTOR Dr. VALLES — DE 8 A 8 P.M.
SECRETAS CURACIONES POR ABONOS DE 10 Y 30 DIAS A 20 Y 50 $
102 AVARIOSIS CURAS RAPIDAS SIN DOLOR 914
QUERO ORGANICO MORENO 835

Tuberculosis pulmonar

Dr. Francisco Destéfano, Profesor suplente de la Facultad de Medicina. Jefe de sala Hospital Torne. Córdoba 2037, de 2 a 5.

UN CONSEJO....

Compare nuestros precios y competencia con los de otras casas que le sean recomendadas.

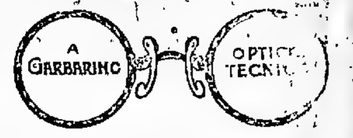

288 ESMERALDA 288

Nuestra especialidad nos exime de intermediarios, condición que permite la modicidad de nuestros precios.

Examen de la vista sin gasto alguno, disponiendo siempre de Anteojos y Lentes enchapados, desde $ 8.— m/n.

GARGANTA, NARIZ, OIDOS y OJOS

Dr. ERNESTO T. FREHS

Médico del H. Rawson. Viamonte 835, de 2 a 5. U. T. 7000 Libertad.

Dr. ANGEL J. VILLA

Cirujano del Hospital Fernández (mujeres). Partos, enfermedades de señoras y cirugía abdominal. Consultas: lunes, miércoles y viernes, de 3 a 5. Otros días a horas pedidas, Suipacha 165. U. T. 800, Libertad.

Dres. F. DIAZ IBARGUREN y RODOLFO N. LUQUE
ABOGADOS
Estudio: CERRITO 607

RESFRIOS MAL CURADOS

Bronquitis crónica, fatiga, sangre débil. Tratamiento especial. Rayos X. Dr. Torrents, Bdo. de Irigoyen 247 de 2 a 5.

CORAZON, ESTOMAGO y PULMONES. Dr. Diego Dávison. Ex médico interno del Hosp. Real de Edimburgo — Rayos X. Consultas de 1 a 4 p. m. Se mudó a la calle Bartolomé Mitre 1417.

(47)

A. K. GREEN

TRAS LAS PUERTAS CERRADAS

XXXVI

SALVAMENTO

Hay veces en que vivimos una vida en un segundo. Uno de estos lo experimentó Cameron. ¡Molesworth en el agua, Molesworth luchando con la muerte. Era una desaparición sin esperanzas de regreso forzado o voluntario. Pero, aunque el demonio del mal acechaba como nunca lo había hecho, Walter no se detuvo para escuchar sus horribles sugestiones, y después de haber sacudido la puerta sin mayor éxito se lanzó por una ventana a la nieve, de donde, aunque hundido casi hasta el pecho, consiguió llegar a la orilla helada del torrente.

Allí no hizo sino dirigir una mirada al lado de la casa, para ver que sólo Julio había caído al agua, el bote colgaba todavía perpendicularmente debajo del balcón, mientras que no se veía más que el sombrero del médico flotando sobre la corriente.

Sobrecogido de espanto, Cameron logró acercarse al borde extremo del río, y registrando el agua profunda, vió a través de las olas negras un rostro de espectro, cuyos ojos abiertos de par en par y suplicantes, llenaron su corazón de tanto horror y de remordimientos, que, sin calcular nada, sin reflexionar se quitó su sobretodo y se lanzó al torrente helado, sin otro pensamiento que el de salvar al desgraciado.

Pero cuando después de muchos esfuerzos, más penosos por el frío del agua, consiguió agarrar el brazo de Julio, comprendió que la lucha que tenía que sostener era de vida o muerte.

Julio estaba no solamente incapaz de ayudarle, sino que embazarado por el peso de su sobretodo, atraía irresistiblemente a su salvador hacia el fondo, haciendo casi imposibles las pocas brazas necesarias para llegar a la orilla.

Cameron se sentía perdido, cuando le vino la idea de que con sólo aflojar el apretón, la vida y más aún la esperanza y el amor le serían devueltos sin ninguna censura para él mismo. ¿Qué era ese hombre para él, aparte de todo, para que le sacrificara su propia salvación en una tentativa rayana en quijotismo?

Este pensamiento, por lógico que fuera, no tuvo sino la duración de un relámpago; comprendió en ese minuto supremo que su conciencia no encontraría jamás la calma si dejaba perecer a ese hombre. Por eso, aflojando su apretón, reunió sus fuerzas luchando con un valor desesperado, y después de llegar, al fin, al sitio donde colgaba el bote, pudo sostenerse con una mano mientras que con la otra sacaba la cabeza de Molesworth fuera del agua.

El alivio momentáneo que le produjo ese apoyo, le permitió mirar a su alrededor por la primera vez; no vió nada que pudiera alentarle.

Una palidez mortal invadía el rostro de Molesworth, y si quería completar su sacrificio y salvarlo, Cameron debía llamar a sus compañeros en su ayuda. ¡Pero esa llamada implicaba el descubrimiento y los resultados incalculables que seguirían a la entrega de Julio en manos de la policía! Alternativa tan espantosa, que dirigió una mirada angustiosa a las cuerdas que sujetaban todavía el bote, como si esperara verlas desprenderse y permitir así a Julio salvarse sin comprometer el secreto por el cual había sufrido tanto.

Una sola mirada le hizo comprender la ilusión de tal esperanza; desechando cualquier otro sentimiento que el del deber, lanzó un grito de llamada, que hizo acudir inmediatamente a sus compañeros a la ventana y después a orillas del río.

Una hora o dos después, el detective volvió. No había sido muy afortunado en su empresa, pero había entrevisto el mundo exterior y traía una provisión de vida y de buen humor. Se precipitó hacia la casa y gritó desde el umbral:

—¿Dónde está la bienvenida que yo esperaba? He marchado dos horas por el más espantoso de los caminos que hayáis visto nunca y no he hallado ni un alma en la puerta para darme algo que comer.

Se sacó sus patines improvisados y no recibiendo ninguna respuesta, corrió a la escalera y subió rápidamente.

—¿Estáis muertos todos?, dijo pasando la cabeza por la trampa. ¿No habéis podido soportar mi ausencia? No os inquietéis, amigos míos; aquí estoy, sin traer nada. Es un pueblo viejo donde se encuentra todo lo que querais con bastante dinero, con tal que no queráis sino cosas corláceas y queso averiado. ¿Pero qué pasa arriba? Parecéis vivos, y sin embargo...

—Dos hombres han caído al agua— dijo entonces uno de los campañeros saliendo del cuarto. Están muy enfermos, pero los reanimaremos.

Con un grito y un juramento reprimidos, el detective se lanzó al cuarto.

—¡Doctor Cameron! ¡Doctor Molesworth!, exclamó.

Después de haber expresado así su sorpresa, arrojó su cesto y trasformándose inmediatamente en médico y enfermero, unió sus esfuerzos a los de sus compañeros para dar calor y vida a los dos hombres helados y medio muertos, y esto con tanto ardor y experiencia, como si no hubiera hecho otra cosa en la vida que cuidar enfermos y reanimar moribundos.

No hizo ninguna pregunta antes de haber visto a los dos hombres vueltos al sentimiento de la realidad. Entonces miró al doctor Cameron.

—¿Quería escaparse o tal vez matarse?—le preguntó.

—No — respondió Cameron, a la oreja inclinada, encima de él.—Ha intentado escaparse. Había un bote colgado del balcón y mientras yo estaba alejado aquí, se ha deslizado fuera del cuarto, ha roto la puerta que usted había cerrado y ha salido. Pero no está acostumbrado a semejantes tareas; al hacer bajar el bote se le escapó una de las cuerdas y cayó al agua: Le he oído y me he lanzado detrás de él. Pero ha sido un trabajo espantoso.

—Le creo — respondió el detective, completamente engañado, mirando al enfermo tendido al otro lado del fuego.—Me alegro de que le haya usted salvado. No me jactaré de esta hazaña con el jefe de policía. No había sabido que había un bote colgado. La tempestad me ha impedido hacer la pesquisa; con semejante desencadenamiento en el aire, se vuelve uno algo más prudente... No me perdonaré nunca, sin embargo, y como castigo prometo no jactarme nunca de mis acciones en esta empresa, hasta que haya podido olvidar que no han sido tan gloriosas como las de usted; y será una prueba, porque esta tempestad que ha acompañado a los acontecimientos que acaban de desarrollarse me hubiera permitido componer un relato que hubiera dejado estupefactos a mis compañeros. Hay que saber sacrificarse en este mundo, si se quiere avanzar. Usted que es médico, ¿lo cree muy enfermo? ¿Cree usted que no tendremos ya temor de que quiera escaparse todavía?

El doctor Cameron, al ver los ojos hundidos, los labios severos, pero ligeramente caídos, de Julio, se sintió justificado, respondiendo:

—Creo que no tenemos nada que temer; todo lo que él quiere y todo lo que quiero ahora es el reposo.

El reposo parecía ser la única cosa que podían disfrutar durante algún tiempo todos esos refugiados, porque la nieve volvió a caer esa tarde, y aunque el sol asomó por la mañana, no pensaron en salir y se quedaron como el día anterior.

Sólo el jueves los caminos quedaron suficientemente limpios para que el propietario del cortijo pudiera volver del pueblo adonde había ido ese lunes memorable, para buscar provisiones.

Cuando llegó..., pero pasaremos la escena esmaltada de gruñidos y burlas. Diremos solamente que el ermitaño, huraño y egoísta, que se creía perdido porque otros hombres se habían sentado en sus sillas y habían comido lo que habían podido de su despensa vacía, encontró la horma de su zapato en el alegre bromista detective.

El viernes los caminos comenzaron a ser practicables y los trenes reanudaron su servicio. El primero que pasó se llevó a nuestros dos amigos y al detective, que estuvo callado en el camino.

Al salir del sitio donde habían sufrido tanto, los doctores cambiaron una larga mirada. No era la primera; durante los dos últimos días en que habían estado juntos, con frecuencia habían sido frecuentes sus miradas, aunque sus palabras fueran escasas.

La creciente intimidad que se había formado entre ellos encadenaba sus corazones con esos lazos indisolubles qué unen, a veces, a dos hombres de gustos, de instintos y de condiciones opuestas.

Pero no se olvidaron nunca de sus fingimientos y no despertaron ninguna sospecha en el detective Pryng, que no vió en ellos sino enemigos, siguiendo caminos diferentes.

El viaje hubiera sido interesante, si no se hubiera efectuado en tan terribles condiciones. Los viajeros observaron apenas al pasarlo no habitual del país, hasta las inmediaciones de la ciudad misma; entonces se vieron obligados a darse cuenta de los cambios introducidos en las escenas familiares por esa tempestad furiosa y sin precedentes; sus pruebas, que ellos pensaban ser casi únicas, habían sido comunes, no solamente a los habitantes de los alrededores sino aun a los mismos ciudadanos.

Mientras ellos luchaban a través de las llanuras, donde montañas de nieve amenazaban sepultarlos, los habitantes hacían lo mismo en las calles de Nueva York, a veces sin éxito.

En la estación, el doctor Cameron se separó de Julio con algunas palabras corteses y un frío saludo. Sabía que el detective vigilaba. Julio lo sabía también, y aunque este último parecía libre, no se pertenecería mientras la policía no hubiera conseguido de él todo lo que él podía decir.

Esta seguridad es lo que imprimió probablemente tan grande melancolía a su rostro cuando se alejó de Cameron—así pensaba este último, al dirigirse a su casa — y este pensamiento agravaba todavía la prueba que le esperaba; pero había llegado al punto en que ya no esperaba nada; continuaría su camino, porque era su deber y no podía tomar otra vía.

Al llegar a la puerta de su casa, Walter volvió a encontrar las ansiedades que su ausencia y los acontecimientos dramáticos que le habían sucedido no habían hecho sino adormecer.

Llamó, no queriendo servirse de su llave, y cuando se abrió la puerta vió en la mirada de la sirvienta que ningún gran cambio se había producido desde su partida. ¿Era un alivio? No lo sabía.

Sin embargo, la mirada que dirigió a su mujer le convenció de la exactitud de la opinión de la enfermera cuando ésta dijo:

—No será larga ahora; dentro de un día, o dos sabremos a qué atenernos. Creo que se mueve en este momento.

—¿Qué sucedería entonces?

XXXVII

CONFESION

El doctor Cameron escribió y envió esa noche misma la carta siguiente al jefe de policía:

"Yo he prometido demasiado. No he podido hacer hablar al doctor Molesworth, aunque he conseguido encontrarlo y traerlo a Nueva York. Si usted tiene más suerte que yo, comuníquemelo. Se lo ruego."

XXXVIII

EL JEFE DE POLICIA HABLA

Hay en el sufrimiento un punto culminante que el hombre no puede pasar. El doctor Cameron creía haberlo alcanzado. Pero cuando al abandonar la mesa, la mañana siguiente, vió a la enfermera abajo de los escalones con el dedo en los labios, comprendió que las fuentes del dolor no estaban todavía enteramente agotadas en él.

—Ella se ha movido. Ha levantado el brazo y lo ha dejado caer, dijo la enfermera.

El doctor no respondió nada, pero volvió a su escritorio y cerró la puerta. Si mil manos se hubieran unido para empujarlo a la presencia de Genoveva, las hubiera resistido, porque al ver a la mujer que le esperaba para anunciarle esta noticia, tal ola de esperanza le hubiera penetrado al pensar que ella gritaría la muerte en vez de la vida, que sintió su fe quebrantada; comprendió que su mujer era ya el ídolo de su vida y que ella no tenía su confianza y su adoración?

(Continuará).

El Festival de la Moda en Harrods

ARTE - RIQUEZA - ELEGANCIA

Exposición de Modelos y creaciones exclusivas

de nuestras notables "premières", procedentes de las más reputadas firmas de París, para modas y creaciones en sombreros y vestidos de SEÑORAS y SEÑORITAS, cuyo concurso ha obtenido recientemente Harrods.

Novedades de moda para la Estación de Invierno en todos los Departamentos.

INAUGURACION HOY LUNES

Nos complacemos en invitar a nuestra clientela y al público a visitar esta Exposición que revestirá los caracteres de un acontecimiento artístico y social.

Harrods

FLORIDA 877
Y PARAGUAY 554

RIÑONES, VEJIGA, PROSTATA
DR. ANGEL F. ORTIZ
URETRA y SECRETAS. Jefe de la especialidad del Hospital Fernández y del Consultorio de LA PRENSA. Cangallo 1513, de 2 a 4. En LA PRENSA, los sábados, de 9 a 10 a. m.

MANUEL M. RAVEROT
Médico del Hospital de Niños
NIÑOS UNICAMENTE
Consultas de 3 a 5 p. m., menos martes y sábados. MAIPU 783, U. T. 3003 (Avenida). En el Consultorio gratuito de LA PRENSA lunes y viernes de 11 a 12 m.

Dr. LLAMES MASSINI
Profesor de partos de la Facultad de Medicina. Médico del Consultorio de LA PRENSA. Jefe del servicio de partos del Hospital Fernández. Atiende especialmente enfermedades de señora. VIAMONTE 834. De 3 a 6, menos los jueves.

DR. JULIO DARNET Chacabuco 638 de 10 a 1
CLINICA MEDICA

Dr. CASTAÑO
Médico director del servicio de afecciones urinarias del Hospital San Roque. Curación radical de la Hipertrofia de la próstata. — TUCUMAN 833.

AVISOS FUNEBRES

SEPELIOS

JOSE MARIA BUA—q. e. p. d.—Falleció el 29 de abril de 1917.—Su esposa María S. de Bua, sus hijas María y Emma Bua y demás deudos invitan a sus relaciones a acompañar los restos del extinto al cementerio de Flores, hoy lunes 30 de abril, a las 2 p. m. Se ruega no enviar coronas. El duelo se despedirá por tarjeta. Casa mortuoria, Rivadavia 6148. Unica invitación.—Nota: Carruajes en la empresa Sivori, Rivadavia 6878, Río Bamba 966 y sucursales.

ELVIRA PAMPILLON—q. e. p. d.—Falleció el 29 de abril de 1917.—Sus padres Francisco Pampillón y Cristanta Samudio de Pampillón, sus hermanos Siria, Amel, Hermidia, José y Francisco, su hermana política Juana M. de Pampillón, sus tíos, primos y demás deudos invitan a sus relaciones a acompañar los restos de la extinta al cementerio del Oeste, hoy lunes 30 de abril, a las 3 p. m. Unica invitación. Casa mortuoria, Sáenz Peña 981.—Nota: Carruajes en la empresa Rey Hnos., Serrano 829.

FRANCISCO SEGUI—q. e. p. d.—Falleció el 29 de abril de 1917.—Sus hermanos Miguel, Juan, Antonio (ausentes) y Pedro presente; su hermana política Elvira M. de Seguí y demás deudos invitan a sus relaciones a acompañar los restos del extinto al cementerio del Norte, hoy lunes 30 de abril, a las 4 p. m. El duelo se despedirá por tarjeta. Se ruega no enviar coronas. Casa mortuoria, Rioja 373.—Nota: Carruajes en la empresa Llanos, Cangallo 2000, Buenos Aires y Pueyrredón 1.

NOE R. ISOLA—q. e. p. d.—Falleció el 29 de abril de 1917.—Sus padres Virgilio Isola y María A. de Isola; sus hermanos, Ana, Virginia, Juan S., Virgilio C., Esther, Daminio, Estela y Oscar; sus tíos, primos y demás deudos invitan a sus relaciones a acompañar los restos del extinto al cementerio del Oeste, hoy lunes 30 de abril, a las 10 a. m. El duelo se despedirá por tarjeta. Se ruega no enviar coronas. Casa mortuoria, Guayaquil 640.—Nota: Carruajes en la empresa Lázaro Costa, Callao esquina Santa Fe y Rioja 280.

ANGELA C. Vda. DE VAZZONE—q. e. p. d.—Falleció el 29 de abril de 1917.—Sus hijos José, Paulina y Eusebia; su hijo político, Romeo Cappelletti; su nietito y demás deudos invitan a sus relaciones a acompañar los restos de la extinta al cementerio del Oeste, hoy lunes 30 de abril, a las 9.30 a. m. El duelo se despedirá por tarjeta. Se ruega no enviar coronas. Casa mortuoria, Cangallo 2292.—Nota: Carruajes en la empresa Lázaro Costa, Callao esquina Santa Fe y Rioja 280.

JUAN BAUTISTA BIRABENT—q. e. p. d.—Falleció el 30 de abril de 1917.—Su esposa, Antonia Escoffier de Birabent; sus hijos Mauricio, Adela B. de Estrugamou y Juana Bautista; sus hijos políticos Elvira M. de Birabent, Fernando Estrugamou y Rosalía A. de Birabent; sus hermanos y hermanos (ausentes), nietos sobrinos y demás deudos invitan a sus relaciones a acompañar los restos del extinto al cementerio del Norte, hoy lunes 30 de abril, a las 4 p. m. El duelo se despedirá por tarjeta. Se ruega no enviar coronas. Casa mortuoria, Lima 1445.—Nota: Carruajes en la empresa Lázaro Costa, Callao esquina Santa Fe y Rioja 280.

ANDRES ROLANDELLI—q. e. p. d.—Falleció el 29 de abril de 1917.—Sus hijos María R. de Acquarone, Santiago, Ricardo, Elena M. de Alizeri, Andrés, Adela R. de Tabares, Leticia R. de Marcone y Ana R. de Pedruzzoli; sus hijos políticos Juan Acquarone, Ramona Cema, Erminda De Luca, Dante Alizeri, Adela Tomasi, Julio Tabares, Nicolás Marcone y Francisco Pedruzzoli; sus nietos; Dominga G. de Deibene, madre política; sus hermanas Ana R. de Cáneva y Angela R. de Perazzo (ausente); hermanos políticos y demás deudos invitan a sus relaciones a acompañar los restos del extinto al cementerio del Oeste, hoy lunes 30 de abril, a las 3 p. m. Casa mortuoria, Cangallo 4366.—Notas: Carruajes en la empresa Manuel Costa y Cía., Rioja 170.

GUALBERTO AMADEO GARRELL—q. e. p. d.—Falleció el 29 de abril de 1917, confortado con los auxilios de la santa religión.—Sus hermanos José Valentín, Amelia G. de Escobar, Elisa, sor Mercedes, hija de la Caridad, María Teresa G. de Lastaps y Federico Garrell, sus hermanos políticos, sobrinos y demás deudos invitan a sus relaciones a acompañar los restos de la extinta al cementerio del Oeste, hoy lunes 30 de abril, a las 3 p. m. El duelo se despedirá por tarjeta. Unica invitación. Se ruega no enviar coronas. Casa mortuoria, Salta 1183.—Nota: Carruajes en la empresa González y Hno., Belgrano 2070.

ERNESTO B. ANTONELLI—q. e. p. d.—Falleció el 29 de abril de 1917.—Sus hijos Ernesto, Carlos, Teresa, Cristina, Domingo, Margarita, Ernestina y Mauricio Antonelli, hijos políticos Rosa V. de Antonelli, Julia V. de Antonelli, Ieolina G. de Antonelli y Renato Esposito, sobrinos, nietos y demás deudos invitan a sus relaciones a acompañar los restos del extinto al cementerio del Oeste, hoy lunes 30 de abril, a las 3 p. m. Se ruega no enviar coronas. Casa mortuoria, Paseo Colón 1423. El duelo se despedirá por tarjeta. Unica invitación. Carruajes en la empresa Foco y Cía., México 1672.

ANTONIO ROSAS, servidor durante 55 años de la familia Olivera—q. e. p. d.—Falleció el 29 de abril de 1917, confortado con los auxilios de la santa religión.—Su esposa Josefina Ferbool de Rosas, sus hijos Esther y Antonio Rosas, su hija política Narcisa Olivera Ferbool, su hermana Cipriana Rosas, su señora madre política Pascuala G. de Ferbool, sus sobrinos, primos y demás deudos invitan a sus relaciones a acompañar los restos del extinto al cementerio del Norte, hoy lunes 30 de abril, a las 3 p. m. Unica invitación. El duelo se despedirá por tarjeta. Casa mortuoria, Ramón L. Falcón 4245. Se ruega no enviar coronas.—Nota: Carruajes en la empresa de Luis Tarulla y Hno., Rivadavia 7374.

AIDA S. MAINETTI—q. e. p. d.—Falleció el 28 de abril de 1917.—Su señora madre Sebastiana B. de Mainetti, sus hermanos Teresa M. Maiste (ausente), Isolina M. Salvi, Pedro Alviso y Andrés Mainetti, sus tíos, primos, hermano político y demás deudos invitan a sus relaciones a acompañar los restos de la extinta al cementerio del Oeste, hoy lunes 30 de abril, a las 10 a. m. Casa mortuoria, Andrés Arguibel 1255.—Nota: En la empresa de A. Gracioso, habrá carruajes disponibles, Bompland 1909, U. T. 866, Palermo.

ALBINA ROCCA DE FERNANDEZ Vda. DE BIANCHETTI—q. e. p. d.—Falleció el 28 de abril de 1917.—Su esposo Diego A. Fernández, sus hijos Isabel, Manuel Pío y Ramón (ausentes), Marcelo, Rodolfo y Albina Bianchetti; Amanda Esther y Dieguito Fernández y demás deudos invitan a sus relaciones a acompañar los restos de la extinta al cementerio del Oeste, hoy lunes 30 de abril, a las 10 a. m. Unica invitación. El duelo se despedirá por tarjeta. Casa mortuoria, Rondeau 2919. Se ruega no enviar coronas.

ANA MARTINO DE AONZO—q. e. p. d.—Falleció el 29 de abril de 1917.—Su esposo Pedro Aonzo, sus hijos Petronila Aonzo de Jacod, José, Pedro Enrique, César Domingo y Arístides Federico, sus hijos políticos Juan Jacod y Emilia Cerchi de Aonzo (e Emilia Moreno de Aonzo; hermanas y hermano (ausente); sobrinos, sobrinas, nietos y demás deudos invitan a sus relaciones a acompañar los restos de la extinta al cementerio del Oeste, hoy lunes 30 de abril, a las 4 p. m. se ruega no enviar coronas. El duelo se despedirá por tarjeta. Casa mortuoria, Avalos 2189, Villa Urquiza.—Nota: Carruajes de la empresa Sivori, Rivadavia 6878, Río Bamba 966 y sucursales.

MAGDALENA BARATELLI DE BECCALI—q. e. p. d.—Falleció el 29 de abril de 1917, confortada con los auxilios de la santa religión.—Su esposo Pablo Beccali, sus hijos María B. de Oliveri, Angela B. de Terori, José César (ausente), Carlos y Rosa, sus hijos políticos Salvador Oliveri, Atilio Terori, sus nietos Amalia Oliveri, primos y demás deudos invitan a sus relaciones a acompañar los restos de la extinta al cementerio del Oeste, hoy lunes 30 de abril, a las 4 p. m. El duelo se despedirá por tarjeta. Casa mortuoria, Corrientes 1716.

MIGUEL NALLY—q. e. p. d.—Falleció el 27 de abril de 1917.—Su familia participa su fallecimiento y que ha sido sepultado en el cementerio del Oeste, ayer domingo 29 de abril.—Nota: El servicio estuvo a cargo de la empresa Luis Tarulla y Hno.

MISAS Y FUNERALES

JOSE VAZQUEZ—q. e. p. d.—Falleció el 30 de abril de 1915.—Su esposa María Reilly de Vázquez, sus hijos, hermanos y demás deudos invitan a sus relaciones a la misa que por el eterno descanso de su alma se oficiará en la iglesia de Nuestra Señora de Balvanera hoy lunes 30 de abril a las 9 a. m. El duelo se despedirá por tarjeta. v30

LYDIA DUFOUR DE LLOVERAS.—q. e. p. d.—Falleció el 25 de abril de 1916.—Sus hijos María Lydia, Roberto y Ofelia, su hermana María D. de Storni, sus hermanos políticos, sus sobrinos y demás deudos invitan a sus relaciones a las misas de cabo de año que por el eterno descanso de su alma se oficiarán en el templo de San Miguel Arcángel hoy lunes 30 de abril a las 11 a. m. v30

ANA COSINI DE LANDI—q. e. p. d.—Falleció el 5 de abril de 1917, confortada con los auxilios de la santa religión.—Su hija Luisa Landi de Piaggi, sus hijos políticos Matilde Badano, Angel Salvaresza, Luis Costa y Carlos Bregliano, sus nietos, bisnietos y demás deudos invitan a sus relaciones al funeral que por el eterno descanso de su alma se celebrará en la basílica del Socorro, el miércoles 2 de mayo a las 9 a. m. Favor que agradecerán. El duelo se despedirá por tarjeta. v2m

MAGDALENA FERRARI DE BREETZ—q. e. p. d.—Falleció el 1.o de mayo de 1916, confortada con los auxilios de la santa religión y la bendición papal.—Su esposo Gabriel Breetz, sus hijos Tomás J., Gioconda y Helvecia Breetz de Thamm, su hijo político doctor Daniel Thamm, sus hermanos políticos, sobrinos, primos y demás deudos, invitan a sus relaciones al funeral que por el eterno descanso de su alma se celebrará en la basílica del Rosario (Santo Domingo), mañana martes 1.o de mayo a las 10 a. m. El duelo se despedirá por tarjeta. v1m

CORINA MADERO DE OLIVERA—q. e. p. d.—Falleció el 24 de abril de 1917, confortada con los auxilios de la santa religión.—Su esposo, Pablo G. Olivera; sus hermanos Paula M. de Berro, Juan José, Marcela M. de Castro Sundblad, Isabel M. de Fernández, Enrique, Blanca M. de Pinedo, Amelia M. de Uriburu y Carlos A. Madero; sus hermanos políticos, tíos, sobrinos, primos y demás deudos invitan a sus relaciones al funeral que se celebrará en la basílica del Socorro mañana martes 1.o de mayo, a las 11.15 a. m. El duelo se despedirá por tarjeta. v1

PEDRO HOURSOURIPE — q. e. p. d.—Falleció el 30 de abril de 1916.—Su esposa María Aguerre de Hoursouripé, sus hijos María Estela H. de Gourdy, Fernando y Juan, sus hijos políticos Pedro Gourdy y Amy L. Mc. Dowell de Hoursouripé; sus nietos María Estela, Susana M. y Pedro Gourdy; sus hermanas Ana H. de Toulouse y María H. de Gourdy; hermanos políticos, sobrinos y demás deudos invitan a sus relaciones a las misas que por el eterno descanso de su alma se rezarán en la iglesia de San Nicolás de Bari hoy 30 del corriente a las 10.30 a. m. Favor que agradecerán. El duelo se despedirá por tarjeta. v30

MARIA AMELIA BERISSO.—q. e. p. d.—Falleció el 2 de mayo de 1915, confortada con los auxilios de la santa religión y la bendición papal.—Sus padres Juan Berisso y Rosa A. de Berisso, sus hermanos Juan A., Abel L., Nélida, María Celia y Alfredo H. Berisso, su señora abuela Rosa Berisso de Azaro, sus tíos, tíos políticos, primos y demás deudos, agradecerán a sus relaciones quieran asistir al funeral de cabo de año que por el eterno descanso de su alma se celebrará en la iglesia de San Nicolás de Bari el miércoles 2 de mayo a las 10.30 a. m. Unica invitación. El duelo se despedirá por tarjeta. v2m

MARIA T. DE RAVINA.—q. e. p. d.—Falleció el 1.o de mayo de 1916, confortada con los auxilios de la santa religión y la bendición papal.—Sus hijos Antonia, Luisa R. de Trucco, Rosa R. de Mazza, José, Enrique M., Federico A., y Francisco C. Ravina, sus hijos políticos Domingo M. Mazza, Hermelina C. de Ravina y Leonor T. de Ravina, sus nietos y demás deudos invitan a sus relaciones a las misas que por el eterno descanso de su alma se rezarán en la iglesia de Nuestra Señora del Carmelo (Charcas 2447) hoy lunes 30 de abril a las 10 a. m. Favor que se agradecerá. El duelo se despedirá por tarjeta. v30

JUAN ERRIPA—q. e. p. d.—Falleció en Ministro Rivadavia (Burzaco), el 1o. de mayo de 1916, confortado con los auxilios de la santa religión.—Su esposa Cipriana M. de Erripa, sus hijos Cipriana, Juan, Francisco, Rafael, María, Joaquín, Héctor Víctor e Ignacio Santiago, sus hermanos Francisco y Rafael Picabea, y Sebastiana P. de Sánchez, sus hermanos políticos, sobrinos y demás deudos ruegan a sus relaciones quieran acompañarlos al funeral que por el eterno descanso de su alma se realizará en la iglesia de Nuestra Señora de Tránsito (Ministro Rivadavia, Burzaco), F. C. S., el miércoles 2 de mayo de 8.30 a. 10 a. m. Favor que agradecerán. La familia asistirá a la última misa. El duelo se despedirá por tarjeta. Unica invitación. v1

SECCION REMATES

Bravo Barros y Cía.

AVISOS NUEVOS

(Trasferido)

EN ALMAGRO — Gazcón 52. A una cuadra de la estación Medrano del subterráneo. Entre Rivadavia y Lerica. Linda casa. Produce $ 1.440 al año. Tranvía eléctrico al frente. Base, $ 12.000.

EL DOMINGO 6 de mayo, a las 2, en la misma propiedad.

TERRENO—10 varas por 40. Ad corpus.

EDIFICIO—Sala, comedor, tres habitaciones, dos más chicas, cuarto de baño, cocina y dos patios de mosaico. Títulos perfectos. Informes, 351 San Martín 361.—BRAVO BARROS y Cía. a30

CASAS

*LA CASA-QUINTA DE CA-*ride.—Judicial. En pleno centro de Belgrano, avenida Cabildo y calle General Paz, entre Pampa y Sucre. Una preciosa casa-habitación amplia y confortable, rodeada de jardines y parque, con terreno de 3.750 varas cuadradas. Juez doctor Matías Mackinlay Zapiola, secretario doctor Eduardo Rojas. Testamentaría de don Alejandro Caride. Base, pesos 117.500.

EL DOMINGO 13 de mayo, a las 3 p. m., en la misma propiedad. 29m65 (34v21) a Cabildo y 15m30 (17v66) a General Paz. Superficie, 2.797.56 m. c. (3.730 v. c. 30). Edificio:

PISO PRINCIPAL—Gran terraza de acceso, cubierta y con escalinata de mármol, amplio salón, sala, escritorio, comedor con terraza al jardín, office, seis habitaciones, cuarto de vestir, toilette, dos cuartos de baño, guardarropas y patio central.

SUBSUELO—Diez salones con ventanas al jardín, dos habitaciones, vestíbulo, cocina y antecocina.

Cochera con entrada cubierta, una pieza baja y tres altas.

CONSTRUCCION—A todo costo. Cielos rasos de yeso, muros estucados y empapelados, pisos pino de tea y mosaico, estufas de mármol y todos los detalles de una residencia de primer orden.

INDICACIONES—Escrituras por ante el escribano señor Félix Ruiz Figueroa. 8 o|o a cuenta de precio. Comisión, 2 o|o. Informes y planos, 351 San Martín 361.—BRAVO BARROS y Cía. a26

*LA CASA-QUINTA DE ZEM-*borain. Judicial. En el centro de Lomas de Zamora. Avenida General Rodríguez esquina Castelli. Una gran casa-habitación, muy amplia y cómoda, con 3.573 varas de terreno. Rodeada de parques y jardines. Adoquinado pago al frente, a una cuadra del tranvía y sobre la plaza e iglesia. Juez doctor Matías Mackinlay Zapiola, secretario doctor Eduardo Rojas. Testamentaría de don Ricardo S. Zemborain. Sin base. Al mejor postor.

EL DOMINGO 13 de mayo, a las 2 p. m., en la misma propiedad. Terreno: 40 metros (46v19) a General Rodríguez por 67 metros (77v37) a Castelli. Superficie, 2.680 metros (3.573.51 v. c.) Edificio: gran salón, sala comedor con estufa, sala de billar, siete habitaciones, dos cuartos de baño con instalaciones, dos despensas, cocina con económica, baño para sirvientes y galería, parques, jardines e instalación de luz eléctrica y agua corriente. Escrituras por ante la oficina del señor José M. Torreguitar. 8 o|o a cuenta de precio y 2 o|o de comisión. Informes y planos, 351 San Martín 361.—BRAVO BARROS y Cía. a26

*CASA EN FLORES — JUDI-*cial. En el paraje conocido por Villa General Mitre. Calle San Julián 3169, con frente también a San Matías, entre Cuenca y Helguera. A seis cuadras de la calle Sud América y de la avenida Gaona. Juez doctor César A. Campos, secretario doctor Roberto Basavilbaso. Juicio Antonio Garavano, como administrador de los bienes de la sucesión de doña Teresa Giordano de Garavano; con José Fea. Base, $ 2.450.

EL DOMINGO 13 de mayo, a las 3 p. m., en la misma propiedad. Terreno: 8 metros (9v23) por 116 metros (113v94). Edificio: salón, una habitación, dos piezas de material y madera y galpón de madera. Tiene plantaciones. 8 o|o a cuenta de precio. Comisión, 2 o|o. Informes, 351 San Martín 361.—BRAVO BARROS y Cía. a29

*CHALET MODERNO en LO-*mas. Frente al andén de la estación. Pasaje Benítez 173, entre Gorriti y Loria. Planta baja, piso alto, jardines y amplio terreno. Construcción excelente. Base, $ 30.000. Podrá constituirse una hipoteca de $ 15.000, a uno, dos o tres años de plazo al 10 o|o de interés anual por trimestres anticipados, debiendo en este caso otorgarse las escrituras por ante el señor Mario Chilotegui.

EL DOMINGO 6 de mayo, a las 4 p. m., en la misma propiedad. Terreno: 23v07 por 28v25 en un costado, 28v64 en otro y 22v32 en el contrafrente. Superficie, 658.37 v. c. Ad corpus.

EDIFICIO

PLANTA BAJA—Hall, sala, escritorio, comedor, cuarto de baño, cocina, antecocina, despensa, patio y sótano.

ALTOS—Escalera de cedro, hall con guardarropa, seis habitaciones, dos cuartos de baño, terraza, pieza de servicio. Títulos perfectos. Informes, 351 San Martín 361.—BRAVO BARROS y Cía. a26

Bravo Barros & Cía.

*EN PLENO CENTRO — TU-*cumán 520-28. 10 o|o de renta. Tres casas habitación: dos bajas y una alta. En un lote. Tienen 15.75 varas de frente. Producen pesos $ 320 al año. Juez doctor Fernando Klappenbach, secretario doctor Guillermo F. Español. Testamentaría de don José Victoriano Cabral. Base, $ 99.628.67.

EL SABADO 5 de mayo, a las 3 p. m., en nuestro hall, 351 San Martín 361.

DETALLE

TUCUMAN 520—Terreno: según título, 6m92 (8 varas) por 32m639 (37v68) en el costado Oeste, teniendo en el del Este un pequeño martillo en contra y otro a favor; y, según mensura, 7m07 (8v16) por 31m93 (36v87) en un costado, teniendo en el del Este a los 4m32 (5 varas) un martillo en contra de 0m10 (0v11) por 23m67 (27v33), donde comienza otro martillo a favor de 0m55 (0v63) por 8m26 (9v53); contrafrente 7m50 (8v66). Ad corpus. Edificio: sala, comedor, 3 habitaciones bajas, 2 altas, baño, cocina, pieza de servicio y dos patios.

TUCUMAN 526 a 528—Terreno: según título 9m30 (10v75) por 32m692 (37v75). Ad corpus.

EDIFICIO: Bajos—Sala, comedor, 5 habitaciones bajas, 3 altas, cocina, baño y pieza de servicio.

Altos — Sala, antesala, comedor, nueve habitaciones, cuarto de baño, cocina, dos piezas de servicio, galería de cristales y patio.

INDICACIONES—Escrituras por ante la oficina del señor Julio R. Guyot, donde se encuentran los títulos. 8 o|o a cuenta de precio y 2 o|o de comisión. Informes, 351 San Martín 361.—BRAVO BARROS y Cía. a26

*CASA-HABITACION CEN-*tral—Cangallo 1769, al lado de Callao. Amplia, bien distribuída, muy cómoda. Apropiada para una numerosa familia. Vendida por división de condominio. Base, $ 40.000. Renta $ 325 mensuales.

EL MIERCOLES 2 de mayo, a las 3 de la tarde, en nuestro hall, 351 San Martín 361. Terreno: 8v77 por 25v24. Ad corpus. Edificio: vestíbulo, sala, antesala, escritorio, gran comedor, antecomedor, 5 habitaciones bajas, 5 más en altos, tres cuartos de baño, cocina, despensa, pieza para servicio y dos patios (uno cubierto). Títulos perfectos. Informes, 351 San Martín 361.—BRAVO BARROS y Cía. a25

ESPLENDIDO CHALET EN Belgrano. En el barrio aristocrático, 11 de Septiembre esquina Loreto. Edificio lujoso, a todo costo, de tres plantas, con garage, lindos jardines y 1.600 varas de terreno. Rodeado por las grandes residencias de las Barrancas. Venta resuelta. Base, pesos 100.000.

EL DOMINGO 6 de mayo, a las 3 p. m. en la misma propiedad.

TERRENO—32v64 a 11 de Septiembre por 49v71 a Loreto. Superficie: 1632,75 v. c. Ad corpus.

EDIFICIO

PISO PRINCIPAL—Terraza de acceso, hall, escritorio, sala, con terraza, comedor, fumoir, toilette y office.

PLANTA ALTA—Hall, cinco dormitorios, baño, office y guardarropa.

ENTRESUELO—Una pieza chica.

SUBSUELO—Vestíbulo, salón de billar, cocina, antecocina, tres piezas y baño para servicio, cuarto de planchar, lavadero y carbonera. En cuerpo separado amplio garage. Construcción: verja de hierro, techos de mayólica verde, frentes imitación piedra, carpintería y herrajes finos, pisos de parquet, pino de tea y mosaicos extranjeros, vitraux, calefacción a vapor y eléctrica y todo lo que requiere una mansión moderna. Puede verse de 2 a 5 p. m. con tarjeta de nuestro escritorio. Títulos perfectos. Informes, 351 San Martín 361.—BRAVO BARROS y Cía. a29

TERRENOS

UN GRAN TERRENO EN Flores.—Judicial. 71.508 varas cuadradas en un lote, frente mismo al parque de la Tablada y a la avenida Coronel Roca (camino a Puente Alsina), con dos líneas de tranvía eléctrico proyectado y cinco cuadras al SO. de la estación Soldati. Juez doctor Fernando Colombres, secretario doctor Manuel Olmos. En un juicio seguido por la sucesión de José Benito Paz y Gregoria Nieves en el expediente anotado al folio 216. Base, pesos 32.250.

EL MARTES 1.o de mayo, a las 3 p. m., en nuestro hall, 351 San Martín 361. Mide 127m35 (147v04) en línea quebrada de frente a la avenida Coronel Roca, 394 metros (454.96 v. c.) en u costado, 426m61 (491 vs. 46) en otro y 139m09 (160v61) también en línea quebrada en el contrafrente. Superficie, 53.621.58 m. c. (71.508.78 v. c.) Linda al NE., SO. con herederos de M. Lucero, al SE., Benjamín G. Paz y M. Lucero y al NO., avenida Coronel Roca, en medio con la sucesión de M. Demarchi. Es terreno alto, espléndido, especial para grandes fábricas o para subdividirlo en pequeños lotes. 8 o|o a cuenta de precio. Comisión, 2 o|o. Informes, 351 San Martín, 361.—BRAVO BARROS y Cía. a21

*LOS TERRENOS DE ZEM-*borain.—Judicial. En la mejor situación de Lomas de Zamora. Con frente a la avenida General Rodríguez y calles Acevedo, Paso y Castelli, 14.416 varas en 20 lotes, con parques y jardines. Entre las mejores casas-quintas, con adoquinados pagos, a una cuadra del tranvía eléctrico y sobre la plaza e iglesia. Juez doctor Matías Mackinlay Zapiola, secretario doctor Eduardo Rojas. Testamentaría de don Ricardo S. Zemborain. Sin base. Al mejor postor.

EL DOMINGO 13 de mayo, a las 2 p. m., en los mismos terrenos. Tienen de 10 metros (11v54) a 37 metros (42v72) de frente por 24m75 (28v46) a 47 metros (77v37) de fondo. Superficies, 246.90 m. c. a 1077.70 m. c. (329.22 v. c.) a 1437 v. c. En el lote 16 existen dos cocheras con altillo, caballerizas con 4 boxes, dos piezas y glorieta y en el número 19 hay algunas construcciones. Escrituras por ante la oficina del señor José M. Torreguitar. 8 o|o a cuenta de precio y 2 o|o de comisión. Informes y planos, 351 San Martín 361.—BRAVO BARROS y Cía. a26

AVENIDA CABILDO, SUCRE y General Paz. Judicial. Los terrenos que rodean la casa-quinta de Caride. En el punto más importante de Belgrano. Nueve lotes de dimensiones excepcionales. Juez doctor Matías Mackinlay Zapiola, secretario doctor Eduardo Rojas. Testamentaría de don Alejandro Caride. Bases, de $ 18.75 a $ 37.50 los 75 decímetros cuadrados o sea la vara cuadrada.

EL DOMINGO 13 de mayo, a las 3 p. m., en los mismos terrenos.

FRENTE A CABILDO—Dos lotes de 225 y 231.45 m. c. (300.01 y 375.23 v. c.)

SUCRE ESQUINA GENERAL PAZ—Un lote de 304.55 m. c. (406.26 v. c.)

FRENTE A SUCRE—Tres lotes con superficies de 309.69 m. c. (412.94 v. c.) cada uno.

FRENTE A GENERAL PAZ—Tres lotes, dos con 260.26 m. c. (347.03 v. c.) y uno de 285.60 m. c. (380.82 v. c.)

INDICACIONES—Escrituras por ante el escribano señor Félix Ruiz Figueroa. 8 o|o a cuenta de precio. Comisión, 2 o|o. Informes y planos, 351 San Martín 361.—BRAVO BARROS y Cía. a26

CAMPOS

100 LEGUAS EN MISIONES Judicial. Los campos de la sucesión de Vila. Los más ricos y feraces de la República. Con un extenso frente al río Alto Paraná y con grandes bosques de riquísimas maderas. 250.000 hectáreas en tres fracciones de 34.370 hectáreas cada una. En el departamento Candelaria, figurando en el plano a nombre de Cajal, Ferreira, Molina y Guesalaga. Juez de la ciudad de Rosario de Santa Fe, doctor Antonio F. Cafferata, secretario Manuel A. Bravo. Testamentaría de don Pedro Vila y Cañas. Base, la valuación de la contribución directa, $ 420.000 para cada lote, esto es, $ 4.97 la hectárea. El lote número 3 reconoce una hipoteca por 330.000 francos belgas a favor de la Sociedad Industrial y Pastoril Belga Sud Americana, que vence el 5 de julio de 1919, al $ 1|2 o|o anual pagadero por semestres adelantados, hipoteca que el comprador deberá gestionar, si desea continuar con ella.

EL JUEVES 3 de mayo, a las 2 p. m., en nuestra casa, 351 San Martín 361 (Buenos Aires). Linderos: al Norte, arroyo Aguarey Guazú, Errecaborde y Cía., y campos fiscales; al Sur, arroyo Piray Miní y Emilio Gallini (posteriormente de Barra); al Este, campos fiscales y al Oeste, río Alto Paraná, N. Comas y Errecaborde y Cía. Se visitan por Posadas, tomando allí los vapores que van al Iguazú. Los títulos de propiedad se hallan en sus documentos originales o en copias autorizadas en el juzgado de primera instancia de la tercera nominación del Rosario, y en el juzgado del doctor Escobar (secretario Cabrera) en la capital federal, los que deberán ser revisados por los interesados antes de efectuarse el remate. Las escrituras se otorgarán por la oficina del señor Heriberto Arias, del Rosario de Santa Fe. Seña 8 o|o. Comisión 2 o|o. Informes y planos, 351 San Martín 361, Buenos Aires.—BRAVO BARROS y Cía. a19

CAMPO EN La Magdalena — Judicial. "Las Rosas". Parte del antiguo establecimiento "Los Primos". 501 hect. 23 áreas, 52 centiáreas, lindando con el ejido de La Magdalena y a una legua aproximadamente al NE. de la estación Arditi, del F. C. del Sud. Especial para agricultura y ganadería. Juez doctor Pedro V. Meléndez, secretario doctor J. F. Oderigo. Testamentaría de don Angel Tobías Cajaraville. Base, pesos 66.67 la hectárea.

EL SABADO 5 de mayo, a las 2 p. m., en nuestro hall, 351 San Martín 361. Linderos: al NE., Martín Echenagusía; al NO., José M. Varela, y herederos de Hipólito Montes de Oca; al SE., Juan Nena Altuna y Eleuterio Correa y al SO. camino en medio, con herederos de Manuel Valenzuela. Alambrado en el perímetro. Tiene población, un pequeño galpón, monte y molino. Es conocido por de la sucesión de Cajaravilla. Se visita por Arditi o por Magdalena, dirigiéndose al cochero Eladio Eyroa. NOTA — En el mismo acto se venderá una propiedad situada en el pueblo de La Magdalena, a 500 metros de la estación Empalme Magdalena, edificada en el ángulo SO. de la manzana 130, que mide 43m38 al Norte, 43m38 al Sur y 44m38 en los costados Este y Oeste. Se realizará con base de pesos 2.000. 8 o|o a cuenta de precio. Comisión, 2 o|o. Informes y planos, 351 San Martín 361.—BRAVO BARROS y Cía. a19

CAMPO EN EXALTACION de la Cruz. 153 hectáreas en un lote. A una hora y cuarto de la capital. Con renta del 9 o|o. A dos leguas al Norte, Oeste y Este, respectivamente, de las estaciones Pilar (F. C. P.) y Zelaya y Los Cardales (del F. C. C. A. Con aguas excelente y muy buenos pastos. Base $ 85 la hectárea, esto es $ 13.005.

EL VIERNES 4 de mayo a las 2 p. m. en nuestra casa, 351 San Martín 361. Linderos: Carlos Basavilbaso, Carballo, Río Lavalle y otros. Alambrados en tres costados con cinco hilos lisos y uno de púa, postes y varillas de madera dura. Es conocido por de Bonino. Se visita por Los Cardales o por Pilar. Arrendado a razón de 1.200 $ por año con contrato que vence el 15 de enero de 1918. Títulos perfectos. Informes, 351 San Martín 361.—BRAVO BARROS y Cía. 25

CAMPO EN TAPALQUE — Judicial—En el límite con el azul: 432 hectáreas, 72 áreas, 42 centiáreas, con los edificios, cerco, plantaciones y demás, adherido al suelo. A 2 leguas al NO. de la estación Cachari, a tres al Oeste de Miramonte y a cinco al Este de Tapalqué. Juez doctor César A. Campos, secretario doctor Gabriel Fernández. Juicio Juan Balbi con Hugo Martín Boyá. Base, $ 27.572.78.

EL MARTES 1.o de mayo, a las 2 p. m., en nuestro hall, 351 San Martín 361. Linderos: al NE., Domingo Angulo y Torcuato Sánchez; al NO., Francisco y José Verdún; al SE., herederos de Miguel Cortés, y al SO., Salustiano González e Higinio Islas. Figura a nombre de Bove en los planos. 8 o|o a cuenta de precio. Comisión 2 o|o. Informes y planos, 351 San Martín 361.—BRAVO BARROS y Cía. a26

LOS CAMPOS DE ATUCHA —En Roque Pérez (antes partido de Saladillo). Por orden judicial. 1.333 hectáreas divididas en dos lotes de 325 y 1.007 hectáreas, con la estación Ojea del F. C. S. Meridiano V. en el campo, y a menos de 2 leguas al SE. de Roque Pérez. Con poblaciones, alambrados y potreros. El campo en general es alto con aguas buenas a poca profundidad. Muy apto para ganadería, adaptándose también para el cultivo de cereales y la siembra de alfalfa. Juez doctor Adolfo Casabal, secretario doctor Enrique C. Peña. Testamentaría de don Nicanor L. Atucha. Bases: $ 79.82 la hectárea el lote número 1 y $ 74 la hectárea el lote número 2.

EL SABADO 12 de mayo, a las 2 p. m., en nuestra casa, 351 San Martín 361. Figuran a nombre de Atucha en los planos. Linderos: Ernesto Alvarez de Toledo, Eduardo Gallí, Enrique Suárez, Juan B. Mendiguren, Juan F. Golcochea, Celina Atucha de Battilana, sucesión Aureliano Bosch, sucesión Juan Tronconi y Octavia Arenillas de Márquez. El lote número 1 comprende el casco de la estancia rodeado de tres hectáreas de monte. Tiene alambrados en los cuatro costados y están divididos en quince potreros. Se visita por la estación Ojea o por Roque Pérez. 8 o|o a cuenta de precio. Comisión, 2 o|o. Informes y planos, 351 San Martín 361.—BRAVO BARROS y Cía. a21

V. S. Lobato y Cía.

CASAS

*JUDICIAL — CASA DE AL-*tos y bajos, Carlos Pellegrini 942 y 944, entre Paraguay y Charcas. Edificio moderno, de primer orden. Base, pesos 130.000. Orden del señor juez doctor César A. Campos, secretaría del

Peralta Martínez y Serna

CASAS

LOS GRANDES LOCALES

centrales, Chacabuco Nros. 851 a 861, entre México y Chile. Terreno de 23 1/2 varas por 71, con edificio antiguo de renta. El sitio que ocupa esta finca y sus medidas, son estímulo para la colocación de fondos, cuando se requieran para una vasta construcción. En sus actuales condiciones, da con alquileres reducidos, $ 800 al mes. Resultan a vender, con cualquier oferta, la ofrecemos con base de $ 120.000.

EL MARTES 1 de mayo, a las 3, en nuestra casa, 320 San Martín 326. El edificio, aprovechable por muchos años aún, se compone de tres locales de negocio al frente y veintiséis habitaciones interiores, con baños, grandes patios, etc. Puede ser inspeccionada en todo momento. Títulos perfectos. Seña 8 o|o. Comisión, 2 o|o.—Peralta Martínez y Serna. a16

INDEPENDENCIA 765. —

Cómoda casa-habitación, edificio de una sola planta, en terreno de especiales medidas para la buena luz e higiene de los locales. Está a un paso del templo de la Concepción y en sitio tan central, que excusa recomendarlo. Base de liquidación, pesos $5.000. Por lo que den, aún por la base misma. Ofrecemos $ 12.000 en hipoteca a un año con interés de 8 1/2 por ciento anual.

EL JUEVES 3 de mayo, a las 3, en nuestra casa, 320 San Martín 326. Mide 13 varas por 34. Ad corpus. Tiene vestíbulo, escritorio, sala, comedor, cinco dormitorios, baño, pieza de servicio, cocina, patios, etc. La construcción es sólida, y los pormenores responden a la exigencia de una buena casa. Puede visitarse de 2 a 3. Título perfecto.—Peralta Martínez y Serna. a24

UNA BUENA CASA — ES

sobre todo, un buen negocio. Se presta para habitación del propietario y se presta también, para renta. Tiene dentro de su terreno de 10 por 35 varas, el moderno y buen edificio para familia y una cochera, y boxes, nueva, bien hecha y con entrada independiente, Valentín Gómez 3858, entre Salguero y Suárez, a espaldas del bulevar Corrientes. Venta decidida. Base, $ 15.000. A contado.

EL DOMINGO 6 de mayo, a las 3, en la misma propiedad. El edificio de una planta con frente de piedra artificial, balcón y celosía metálica, consta de sala y cuatro habitaciones, baño, cocina, etc., con patio con mosaicos, buena carpintería y detalles prolijos y cuidados. La cochera con entrada adoquinada con madera, tiene dos boxes y w. c. y puede ser trasformada en garage. Hay obras de salubridad. Título perfecto. Seña, 8 o|o. Comisión, 2 o|o.—Peralta Martínez y Serna. a24

EN FLORES — BULEVAR

Avellaneda 3041, entre Berazá y Granaderos, de tres cuadras de Rivadavia. En mejor barrio para la edificación privada, con adornado nuevo y líneas de tranvías a todo rumbo de la ciudad. Dos lotes, uno de ellos con edificio que da renta y el otro con cerco. Base, $ 12 la v. c. para el lote con la casa y $ 10 la v. c. el terreno lindero.

EL DOMINGO 6 de mayo, a las 3, en los mismos terrenos. Mide cada lote 10 varas por 52. El adoquinado es municipal y se dará con los servicios al día. Títulos perfectos. 8 o|o de seña. 4 o|o de comisión. Informes, 320 San Martín 326.—Peralta Martínez y Serna. a29

EN BELGRANO—DOS CHA-

lets de estilo inglés. Edificios sólidos, de prolija distribución, muy confortables y en los que el ocupante se hallará bien en su casa. Calle Moldes números 1519 y 1525, entre Pino y Olazuer, a 2 cuadras de Pampa y 2 de Cabildo. Alto el sitio y bien poblado. Base de cada casa, $ 18.000.

EL SABADO 5 de mayo, a las 3, en nuestra casa 320 San Martín 326. Tiene cada una 10 varas por 29v20.

DISTRIBUCION

PLANTA BAJA—Sala y comedor con estufas, hall, antecomedor, escalera de cedro, cocina con economizadora e intermediario para agua caliente, despensa, lavadero, una pieza y carbonera de madera.

PLANTA ALTA—Cuatro dormitorios, baño instalado, guardaropa, terraza. Decoración moderna, con zócalos altos en todas las habitaciones, muros empapelados, puertas y ventanas al laqué, pisos de pino de tea, vitraux, etc. Las dos casas son iguales, con jardines al frente y en el fondo. 8 o|o de seña y 2 o|o de comisión.—Peralta Martínez y Serna. a30

TERRENOS

PARA VIVIR BARATO —

Terrenos por 5.000 $. A media cuadra de Rivadavia y de subterráneo; vale decir, a un cuarto de hora de la plaza de Mayo. Calle Azcuénaga número 65, a una cuadra de la plaza Primera Junta, en la que se halla la estación Caballito. Dos lotes de 10 varas por 40 1/2 con un edificio que aunque antiguo, en él vive gente, lo que significa que es aprovechable. Base, $ 5.000 cada lote y orden de vender sin reservas.

EL DOMINGO 6 de mayo, a las 3, en los mismos terrenos. Pídanse planos y entérdese una edificará que resultará económica, y solucionará para el comprador el problema que a todos interesa. Títulos perfectos.—Peralta Martínez y Serna. a24

Rodolfo E. Louit y Cía.

HOY

JUDICIAL CAMPOS, ISLAS y TERRENOS

HOY LUNES 30 de ABRIL A

las 2 p. m. remataremos en nuestras oficinas, los bienes en el orden que pasamos a detallar:

1.o — LOMAS DE ZAMORA — A ocho cuadras de la avenida Meeks. Una manzana de terreno, superficie 12.674.25 metros cuadrados. Base pesos 6.337.13.

2.o — BAHIA BLANCA — Frente a los puertos Militar y Comercial. Cuatro lotes terreno, superficie total, 2.400 metros cuadrados. Base pesos 250, cada lote.

3.o — MAR DEL PLATA — A veinte cuadras de la estación. Una manzana de terreno superior. Base 1.000 pesos.

4.o — MAR DEL PLATA — En la misma ubicación. Cuatro lotes de terreno, superficie 1.450 metros cuadrados. Base pesos 600 en conjunto.

5.o — TIGRE — Frente al arroyo Abra Nueva y a quince minutos de las estaciones. Dos grupos de terreno con todo lo adherido al suelo. Base pesos 0.13 metro cuadrado. Superficie total 71.771 (metros cuadrados.

6.o — NEUQUEN — A legua y media de la estación Castro, 2.750 hectáreas de campo fertilísimo. Base pesos 5.625. Buen negocio.

HOY

JUDICIAL ESTABLECIMIENTO "EL PORVENIR"

10.000 HECTAREAS de CAM-

po insuperable. Ubicado en la Pampa Central a legua y media de Toay, lote 24, fracción C. de la sección octava. Alambrado y con poblaciones. Base ínfima pesos 180.000 m|n. Si se desea se concede hipoteca por pesos 100.000 en condiciones ventajosas. Se trata de una operación excelente. Por planos, datos o cualquier detalle de todos estos bienes, dirigirse a nuestras oficinas por carta, telégrafo, teléfono o personalmente, que serán atendidos con toda deferencia.—Rodolfo E. Louit y Cía., Cangallo 541. U. T. 5613, Avenida. 1p

Naón y Bustillo

530 B. Mitre 530

JUDICIAL — EN EL TERRI-

torio nacional de la Pampa Central. Dos fracciones de campo con una superficie total de 5.000 hectáreas, situadas en la sección XXIII de la fracción C, y designadas en el plano oficial con las letras B. del lote número 11 y B. del lote número 20. Cada una de estas dos fracciones, tienen la forma de una perfecto cuadrado, midiendo por cada uno de sus costados, 5.000 metros lineales, lo cual le asigna una superficie de 2.500 hectáreas por cada fracción, o sean 5.000 hectáreas en conjunto. La fracción B. del lote número 11, linda: por el Norte con la porción C. del lote número 10 de B. Manuel; por el Sur con la porción C. de su mismo lote número 11; por el Oeste con la porción A. también de su mismo lote número 11 de Mariano Urdiniz y por el Este con la porción A. del lote número 12 de L. A. de Ferraudi. La fracción B. del lote número 20 linda: por el Norte con la porción B. del lote número 11; por el Sur con la porción C. de su mismo lote número 20 de F. Casentino; por el Oeste con la porción A. de su mismo lote número 20 de Luis Matelli y por el Este con la porción A. del lote número 19, de L. R. de Ferraudi. Campo alto y ligeramente ondulado, con napas de agua poco profundidad, aguada natural y con pastos comunes de todo el territorio pampeano, lo que lo hace apto para ganadería. En la fracción B. del lote número 20 existen dos poblaciones. Bases de venta las 2|3 partes de la tasación. Para la fracción B. del lote número 11, pesos 8.333.32 m|n. o sea a razón de $ 3.32 m|n. la hectárea. Para la fracción B. del lote número 20, $ 9.166.66 moneda legal, o sea a razón de $ 3.66 m|n. la hectárea.

EL JUEVES 3 de mayo, a las 3 p. m., en nuestro hall de ventas de Buenos Aires, calle Mitre 530. Exigiremos 8 o|o de seña a cuenta de precio y 2 o|o de comisión. Venta por orden del señor juez de comercio de la capital federal, doctor Juan B. Estrada, por la secretaría del doctor Santo Faré, en los autos caratulados Grunbaum Hnos. y Cía. contra Ordóñez Hnos. y Cía., sobre cobro de pesos. Mayores datos y planos a nuestras oficinas, B. Mitre 530.—Naón y Bustillo. a26

A. Gazcónn

LINDO LOTE DE TERRENO

por lo que den, calle Mozart esquina a Arreguine compuesto de 14.10 por 22.80 a un paso de la plaza Olivera, parroquia Vélez Sársfield (antigua Floresta), tierras conocidas, quinta de Olivera, manzana E. El remate se efectuará

EL 30 de abril a las 4 de la tarde en mi local de ventas, Moreno 849. Seña 8 o|o. Comisión 2 o|o. v30

Conrado S. Molina y Cía.

JUDICIAL — EN LA PAM-

pa Central. Tres quintas, situadas en la colonia Santa Elvira, sobre la estación Larroudé. Venta en lotes, según el detalle que se expresa: 1.o Quinta señalada en el plano con el número 41 del ejido del pueblo Santa Elvira, con agua buena, de 3 a 4 metros, alfalfada casi totalmente y a 7 cuadras estación Larroudé. Superficie 24 hectáreas, 37 áreas, 98 centiáreas. Existe enclavada una casa de material con techos de hierro galvanizado. Base retasada, pesos 3.820.42. 2.o Quinta número 14, del mismo pueblo y plano, tierra alta, casi toda con alfalfa y agua potable, a 4 metros, distante 11 cuadras de la estación. Superficie 21 hectáreas, 16 áreas. Base retasada, pesos 5.015.50. 3.o Quinta número 8, del mismo pueblo y plano, terreno alto y totalmente alfalfada con agua de 3 a 4 metros, distante 16 cuadras de la estación. Superficie 16 hectáreas, 54 áreas, 36 centiáreas. Existe en el centro de esta quinta, 1 molino con pozo y tanque australiano de 50.000 litros, bebaderos, etc. Base retasada, pesos 3.268.67. Las quintas descriptas se hallan deslindadas, con alambrados de 5 hilos, dos de ellos de púa, postes y varillas de madera dura.

EL 10 de mayo a las 2 p. m. remataremos dichas quintas, en el local de los señores Tomkinson y Cía., San Martín 486. Por orden del señor juez de primera instancia, doctor Vladislao F. Padilla, secretaría del doctor Fox, en el juicio Banco de la Provincia de B. Aires con Juan Iriarte. Se exigirá en el remate el 8 o|o de seña y a cuenta de precio y el 2 o|o de comisión a cargo del comprador, todo en dinero efectivo. Las escrituras se otorgarán por ante el escribano Héctor Castañeda, pudiendo las personas que resulten compradoras, hacer examinar los títulos dentro de 5 días. Por más datos consultar nuestros planos o nuestro escritorio. Reconquista [illegible]. a27

Francisco Abalo

NEGOCIOS DE ACTUALI-

dad. 2 amplias propiedades en un gran barrio, apropiadas para fábrica, corralón de carros, cochería o cualquier industria, a 1 cuadra del bulevar Caseros, calles Patagones 2846 y Labardén 141, en un centro de gran comercio y donde la propiedad produce buena renta, según detalle: Patagones 2846, edificio de 12 piezas y 18 pesebres, galpón de 300 m. c., adoquinado, aguas corrientes, etc., en terreno que mide 14.9x73. Labardén 141, lindero por los fondos con la anterior: edificio de herrería, al frente una salita, 2 piezas al fondo 45 pesebres, galpón de 400 m. c., adoquinado, luz eléctrica, agua corriente. Terreno mide 22x61. Se venderán en uno o dos lotes. Renta en conjunto $00 $ mensuales. Base regalada 12 $ v. c. Este negocio se impone una vista. Seña, 8 o|o. Comisión, 3 o|o. Datos, Bolívar 256.

EL DOMINGO 6 de mayo a las 3.—F. Abalo. v2

JUDICIAL—DE LA PROPIE

dad calle 11 de Septiembre números 1068 al 1070 entre Ombúes y la avenida Federico Lacroze a dos cuadras al N. de la avenida Cabildo en un barrio de lujosos edificios. Por orden del señor juez de primera instancia en lo civil doctor Pedro V. Meléndez como perteneciente a la testamentaría de don José Mosquera Vales. Su edificio se compone en la forma siguiente: el número 1068 de un departamento al fondo de tres dormitorios, 1 pieza de altos, baño, cielos rasos de yeso, celosías; el número 1070: casa de familia de sala con amplios balcones, frente imitación piedra, vestíbulo, 3 dormitorios, 1 pieza en altos, cielos rasos de yeso, baño, celosías, luz eléctrica, cloacas, galerías, w. c., adoquinado al frente. Terreno mide 8m20 cts. de frente por 34m40 de fondo en el costado NO., 26m20 en el SE., y 9m76 en el SO., resta de las dos propiedades, pesos 150 mensuales. Base de venta rebajada con el 25 por ciento pesos 9.850.35. 8 o|o a cuenta de precio y 2 o|o de comisión. Más datos, Palacio de Justicia, secretaría del señor José Cúneo o en mis oficinas, Bolívar 256.

EL DOMINGO 13 de mayo a las 3 p. m. —Francisco Abalo. v3m

Alberto E. Robredo

JUDICIAL — EN AVELLA-

nedа, dos buenas casitas calle Juan B. Palas números 312 y 322, compuesta cada una de 5 piezas, interiores, cocina, w. c., baño, pisos de tabla, cielos rasos de arpillera, construcción en barro. Base, $ 16.000, 2|3 partes de la tasación.

EL DOMINGO 13 de mayo, a las 4 de la tarde, en la misma propiedad y conforme al siguiente

EDICTO JUDICIAL

Por mandado del señor juez de primera instancia en lo civil de la capital de la República, doctor Adolfo Casabal, se hace saber por medio del presente y por el término de quince días que en el juicio seguido por don Esteban Baldassano contra don Clemente Darmandaii (hoy su sucesión) y otro sobre cumplimiento de una transacción, ha sido nombrado el martillero don Alberto E. Robredo para que proceda, el día que al efecto designe, a la venta en pública subasta con la base de las dos terceras partes de su tasación, de dos fincas situadas en la ciudad de Avellaneda de la provincia de Buenos Aires, calle Juan Bautista Palas (antes Progreso), hoy números 312 y 322, edificadas en terreno compuesto de 14 metros 16 milímetros de frente al Oeste por 57 metros 16 cent. de fondo en el costado Norte y 67 metros 50 cent. en el del Sur, teniendo en el contrafrente al Este, 20 metros. Se hace constar que existe a los fondos del terreno un sobrante compuesto más o menos de 20 metros en el costado Oeste, 12 metros 54 cent. en los del Norte y Sur y 21 metros en el del Este, cuyo terreno y sobrante se unen en el fondo y se venderá en conjunto con la base mencionada. El martillero exigirá el 8 o|o como seña y a cuenta de precio y el 2 o|o de comisión a cargo del que resulte comprador, haciendo constar que en cuanto al sobrante se venden las acciones y derechos al mismo en la forma apuntada. Los títulos se encuentran agregados a los autos que tramitan por la secretaría del que suscribe.—Buenos Aires, abril 10 de 1917.—Enrique A. Peña, secretario.—Más datos a mi escritorio, Sarmiento 412. a28

Adolfo Calvete

JUDICIAL — CON 25 o|o DE

retasa. Varias propiedades entrando dos de ellas destinadas a fábricas de chocolates y de embutidos respectivamente, un corralón y una casa de familia. Por disposición del señor juez en lo civil, doctor Carlos Lagos y como pertenecientes al juicio Juan Angel y María Bernasconi, contra Francisco y Pedro Parodi, remataré las propiedades calle Bragado 4735 al 4763, entre las calles White y Homero.

EL MIERCOLES 9 de mayo, a las 4.30 p. m., sobre la misma, de acuerdo con el siguiente detalle: Terreno mide 24 m. de frente al S. E., 43m43 al S. O., 34m54 al N. O. y 44m47 en el N. E., estando formado este terreno por los lotes 22, 23, 24 y 25 de la manzana C. Superficie total: 1.522'43 metros cuadrados.

EDIFICIO—Consta de 3 edificios, en el primero existe la fábrica de chocolates; en el segundo la fábrica de embutidos, y en el tercero la casa de familia.

FABRICA DE EMBUTIDOS—Este edificio es el más importante construido sobre los dos lotes centrales y es de altos en el frente y en el fondo, además tiene en su planta baja un sótano grandioso y de mucha altura, con respiraderos a la calle y un patio interior; en este edificio, funcionaba la fábrica de embutidos (paralizada hace meses). La usina y las máquinas en bastante buen estado.

FABRICA DE CHOCOLATES — Está construída en el lote núm. 22, se compone de un gran salón donde hay 12 máquinas y un motor eléctrico, en un patio al fondo hay 2 w. c. y un galponcito.

CASA DE FAMILIA—Se compone de 5 piezas, cocina, baño y 2 piezas de servicio. Su construcción es de uso corriente. El frente de todas estas propiedades es de imitación piedra, con excepción del corralón que será sin revocar. El tranvía núm. 48 de plaza Mayo a Mataderos, que va por Provincias Unidas, queda a una cuadra. Tasación $ 176.079'45 moneda legal. Base 2|3 partes, con 25 o|o de retasa o sean $ 87.539'78 moneda legal. Exigiré 8 o|o a cuenta de precio y 2 o|o por mi comisión en efectivo. Otros informes a los tribunales, secretaría del doctor Juan B. Fagnano (6o. piso), o a mis escritorios, Cangallo 442.—Adolfo Calvete.

EN BELGRANO — A PLA-

zos! Mejor que judicial! Venta forzosa.

EL DOMINGO 6 de mayo a las 5 p. m. remataré sobre la misma la casa calle Superí 2530 entre las de Guanacache y Monroe, con edificio de 4 habitaciones, baño, cocina y w. c., revoques imitación piedra, ventana al frente con celosía y jardín. Calle adoquinada, a 4 cuadras de la estación Coghlan. Su terreno mide 10 vs. de frente al NE. por 32 vs. de fondo en el costado NO., teniendo en el del SE 31v.50. Venta decidida a cualquier precio arriba de la base. Barrio de edificación moderna. Base definitiva, 4.500 $, moneda legal, pudiendo el comprador pagar el excedente si lo hubiere a 1, 2 ó 3 años de plazo, con 7 o|o de interés anual. Exigiré 8 o|o a cuenta de precio y 2 o|o por mi comisión. La casa puede visitarse. Otros informes a mis escritorios, Cangallo 442.—Adolfo Calvete. a28

José Conti y Cía.

JUDICIAL — 3 CASAS BA-

ratas en Palermo.

EL DOMINGO 6 de mayo, procederemos a venderlas en remate público, en el siguiente orden:

A LAS 2.30—Dorrego 1442, entre Cabrera y Alvarez Thomas (hoy Guayanas). Mide 8m12 de frente al NO., 8m56 en su contrafrente, 50m13 en el costado NE. y 48m27 al SO. Base, $ 5.500.

A LAS 3.30—Arévalo 1480 (hoy 1480), entre Cabrera y Alvarez Thomas (hoy Guayanas). Mide 8m66 de frente al SE. por 28m22 en el costado NE. y 29m20 en el SO. Base, $ 4.000.

A LAS 4—Paraguay 5680, entre Dorrego y Arévalo. Mide 10 metros al NE. por 27 metros de fondo. Base, $ 5.500. Por disposición del señor juez de primera instancia en lo civil doctor Matías Mackinlay Zapiola, secretaría del doctor Leocadio Paz, en el juicio Zarzail Pedro F. contra Ferro Domingo. Exigiremos el 8 o|o a cuenta de precio y el 2 o|o de comisión.—Nota: Dorrego 1442: Edificio: Cochera de material y 2 piezas de altos, Arévalo 1480. Edificio: 2 piezas, una chica, w. c., mosaicos, pisos de pinotea, etc. Paraguay 5680. Edificio: 2 piezas, una chica, cocina, 2 piecitas de altos, etc. Estas propiedades se darán con los adquinados pagados y el comprador podrá entregar la mitad del importe de la compra al contado y el resto en primera hipoteca a favor del señor Zarzail por el término de un año con el 9 o|o de interés por mensualidades adelantados. Las escrituras serán otorgadas por los escribanos señores Ferrando y Rustán, Cangallo 770. Informes, Bolívar 189.—José Conti y Cía. a21

JUDICIAL—CASA AL SUR,

calle Indián 3742-46 (antes 1240) entre Castro Barros y Colombres.

EDICTO JUDICIAL

Por disposición del señor juez de primera instancia en lo civil doctor Fernando Colombres, secretaría del autorizante señor Víctor Sandullo en el juicio Reising Hermana contra Fortunato de Sangiorgio Rosa y otros, han sido designados los martilleros José Conti y Cía., para que previa publicación de edictos por 15 días en el "Boletín Judicial" y LA PRENSA procedan a la venta de la finca hipotecada con la base de las 2|3 partes de la tasación, debiendo exigir el 8 o|o a cuenta de precio y el 2 o|o de comisión.—Víctor Sandullo, secretario.—Nota: El remate se efectuará

EL DOMINGO 6 de mayo, a las 4, sobre la misma, que mide por tasación 8m66 de frente por 40m35 al E. y 39m13 al O. Contrafrente 8m15. Por títulos 8m66 de frente por 40m30 al E. 38m30 al O. y 8m76 en el contrafrente. Edificio: Sala, 3 piezas, una chica, 2 de madera, w. c., mosaicos, aguas corrientes; las paredes son medianeras, excepto la del O. que es propia. Renta 100 $. Tasación, $ 12.129.80. Base, pesos 5.086.52. Informes, Bolívar 189.—José Conti y Cía. a21

AL NORTE — GUTIERREZ

2371 entre Pueyrredón y Laprida, a 1 cuadra de Las Heras. Mide por títulos 8m66 de frente por 26m41 de fondo. Entre muros 8m66 por 25m70. Edificio: sala, 2 piezas de material, 2 de madera, etc. Tiene 6.000 cédulas argentinas reducidas hoy a pesos 5.574.24 que se darán al tipo del día. Es excelente el sentado. Base pesos 9.000. Seña, 8 o|o. Comisión 2 o|o.

EL DOMINGO 6 de mayo a las 4.30. a29

FLORESTA, 0.80 m. c. — 2 LO-

tes calle Basualdo entre Directorio y Remedios, 8m66 por 37m26 cada uno. Se venderán pasando la base. Seña 8 o|o. Comisión 2 o|o.

EL DOMINGO 6 de mayo, a las 2. a28

CASA EN URQUIZA PARA

negocio y habitación. Olazábal 4502, esquina Miller. Mide 12m42 a la 1a. 6 metros en la ochava, 13m79 a la 2a. 21m08 al S. y 19m15 al E. Edificio moderno frente imitación piedra, cortinas metálicas, balcones. Consta: de gran salón con sótano, 2 salas, baño, cocina, w. c., galería, luz eléctrica, aguas corrientes, etc. Base pesos 5.500 de los que pueden quedar pesos 3.000 en hipoteca a 1 año al 8 o|o. Seña 8 o|o. Comisión 2 o|o.

EL DOMINGO 6 de mayo a las 4. a29

EN BELGRANO — ZABALA,

Arcos y O'Higgins. Barrio de elegantes chalets, 4 lotes que constan de 260 a 329 v. c. que se venderán con opción, para que los interesados puedan comprar la tierra necesaria para la construcción de la casa, el palacete o la quinta; todo se adapta al conjunto de edificación nueva que constituye ese paraje. Los terrenos tienen a su frente adoquinado pago, aguas corrientes, luz eléctrica, cerco y vereda de mosaicos, orden de vender, base de pesos 15 v. c. Forma de pago: 1|2 al contado y el resto a 9 y 18 meses de plazo con pagarés hipotecarios y 7 o|o anual de interés. Títulos perfectos por ante el escribano señor Lorenzo Mira, Reconquista número 22. Seña 8 o|o. Comisión 2 o|o. El remate se efectuará sobre los mismos terrenos.

EL DOMINGO 6 de mayo a las 2. Planos, Bolívar 189.—José Conti y Cía. a30

CASA EN PUEYRREDON —

A 1 cuadra y media de la estación. Calle Bolivia 4865 entre Giveo y Timbó. Mide 8m66 de frente por 17m03 de fondo. Edificio: 2 habitaciones, cocina, w. c., galería, cielos rasos de yeso, mosaicos, etc. Base ínfima pesos 2.000. Seña 8 o|o. y 2 o|o de comisión.

EL DOMINGO 6 de mayo a las 2. a30

OLAZABAL Y BURELA —

Esquina y dos lotes linderos, en barrio de hermosos edificios denominado justamente Villa Modelo. Mide 441, 275 y 279 v. c. respectivamente y se venderán pasando la base de pesos 2.50 v. c. Títulos perfectos por el señor Eduardo L. Durao, Rivadavia 755. Seña 8 o|o. Comisión 2 o|o.

EL DOMINGO 6 de mayo a las 3. a30

NAHUEL HUAPI Y BURE-

la. Casa moderna especial para renta y terreno esquina lindero. Venta en block con base terminante de pesos 7.000.

EL DOMINGO 6 de mayo a las 3.30 venderemos la casa N. Huapi 5614|18 que consta de sala, 2 habitaciones, baño, cocina, caballeriza para 12 animales. Mide 8m34 por 26 m. La esquina lindera está cercada de tejido apta para edificar. Mide 17 metros 32 por 51m35 adquinado municipal pesos 139.96 por semestre, por cuenta del comprador desde la escrituración. Seña 8 por ciento. Comisión 2 o|o. a30

A. BINAGHI Y Cía.

FLORES—CASA ARGERICH

225. A causa de la lluvia, el remate de ayer, queda postergado para el próximo domingo a las 4 p. m. Datos a nuestras casas Lima 1562.—A. Binaghi y Cía. 1p

Rafael D. Cárcano

JUDICIAL — POR DISPO-

sición del señor juez de la civil de la capital, doctor Adolfo Casabal, rematará

EL 4 de mayo de 1917, en mis oficinas, Lavalle número 1344, a las 3 p. m. una bóveda situada en el cementerio del Norte (Recoleta), sección 13, tablón 55, sepulturas 4, 5 y 6, expediente 47.335 de la municipalidad de la capital, año 1909, midiendo en conjunto las tres sepulturas 2m72 de frente, 2m69 de contrafrente, por 2m31 de fondo al Oeste y 2m37 en el costado Este, superficie total 6.3414 m. c. construcción antigua, paredes de ladrillo en cal, la cripta tiene sitio para 16 cadáveres. Como perteneciente a los autos sucesorios de don Antonio Romero. Base de las partes de su tasación a ocan 6.078.12 pesos m|n. El título definitivo será otorgado por la municipalidad; de la capital, el que podrá reversarse por los interesados en la secretaría con anterioridad al remate. Venta al contado. Seña 8 o|o. Comisión 2 o|o a cargo del comprador. Datos Palacio de Justicia 6.o piso, secretaría del doctor Enrique A. Peña, o al martillero Lavalle 1344. U. T. 4713 Libertad, Buenos Aires, abril 23 de 1917. a29

C. Bourgeois

JUDICIAL — LAMBARE 935

entre Sarmiento y Corrientes. Base de venta pesos 6.000.

EL DOMINGO 6 de mayo a las 2 p. m. Por disposición del señor juez de primera instancia en lo civil doctor Roberto Bunge en el juicio Miguel Podestá contra don Pedro Scannavino, por cobro hipotecario, se ha designado al martillero don Cristóbal Bourgeois para que venda la expresada propiedad compuesta de sala, comedor, habitaciones etc., edificada en terreno de 8.66 metros de frente al Oeste; 37.90 metros de fondo costado Norte, 38.15 metros costado Sur. Superficie 330.11 metros cuadrados. Con la base de pesos 6.000. Seña 8 o|o. Comisión 2 o|o. a cargo del comprador. Más detalles véase el expediente, secretaría del autorizante. Buenos Aires, abril 20 de 1917.—Francisco D. Quesada, secretario. a21

Juan F. Arnaldi

JUDICIAL — EL 4 DE MAYO

de 1917, a las 2 de la tarde, Capital Federal. Casa de remate de los señores Persia, Martínez y Serna, San Martín 326. Orden, juez doctor Aristegui. Doscientas cincuenta hectáreas de tierra, legua y media de la estación Luján, provincia de Buenos Aires. Mejoras: chalet, arboledas, dividido en potreros. Reconoce una hipoteca de pesos 130.000 m|n. Base de venta, 188.387.25 pesos m|n. Más datos al martillero en Mercedes. v4m.

José Balocchio

JUDICIAL POR ORDEN DEL

señor juez doctor Fernando Klappenbach secretaría del doctor Jorge Figueroa Alcorta, en el juicio sucesorio de don José Calandria, casa calle Esperanza 541. Mide 8.66 metros de frente por 19.182 milímetros de fondo y 21.95 cent. en su otro costado Sur. Edificio de sala, 2 piezas, cocina, conveniente pago. Base $ 6.766'62.

EL DOMINGO 13 de mayo a las 3 p. m. Datos, Reconquista 546. 1m

Giménez Zapiola, Panelo y Cía.

EN COLEGIALES

POSTERGADO

POR LA LLUVIA

22 TERRENOS

Frente a las calles Martínez,

Palpa, Delgado y Céspedes

Bases entre $ 3.75 a $ 8.25 la v. c.

A LARGOS PLAZOS

JUDICIAL — EN COLEGIA-

les, 22 terrenos a largos plazos. A una cuadra de Alvarez Thomas y dos de Federico Lacroze, con tranvías en todas direcciones. Barrio de gran importancia, rodeado por edificación moderna, con cloacas, aguas corrientes y luz eléctrica. Los lotes de la calle Martínez tienen adoquinado pagado. Son 22 lotes de dimensiones ideales, sobre las calles Martínez, Palpa, Delgado y Céspedes. Dimensiones varían entre 172.03 y 430.30 metros cuadrados. Bases retasadas que varían entre $ 3.75 y $ 8.25 los 75 decímetros cuadrados, a pagar mitad al contado, cuarta parte a un año y cuarta a 2 años, con interés del 7 o|o y garantía hipotecaria de los mismos terrenos.

EL DOMINGO 6 de mayo, a las 3 p. m., en los mismos. Por orden del señor juez de primera instancia en lo civil, doctor Colombres, secretaría del doctor Pisarro, en los autos Ferrando y Balbi Claudio Emilio Romeo y Andrés Juan José. 8 o|o a cuenta de precio y 2 o|o de comisión en efectivo. Giménez Zapiola, Panelo y Cía., Florida 229. Escritura por el escribano señor Pedro Doxby, San Martín 195.—Nota: En caso de lluvia, el remate se efectuará en el local Federico Lacroze y Martínez. a30

JUDICIAL — EN LA PAMPA

— Establecimiento "La Elisa", — De renta. A 2 leguas de las estaciones Cevallos y Chanilao del ferrocarril del Oeste y Vertiz del F. C. P. y a 4 de las de M. Mirí, Aguas Buenas y A. Van Praet, todas del F. C. O. Parte del lote 11, fracción B., sección 1.a Notable campo de 1.250 hectáreas alfalfadas en su casi totalidad, alambrado en su perímetro y dividido en 8 potreros; 4 molinos con tanques australianos; agua a poca profundidad. Casa habitación de material con 5 piezas, cuarto de baño, cocina, instalación de aguas corrientes, galpón de material de 8 por 25 metros, con dos altillos y dos piezas habitación. Instalación de cremería con desnatadora a turbina de 1.000 litros por hora, sótano de material para quesos; monte de árboles que rodea la casa; corrales para hacienda, etc. Base 150.000 pesos, o sea pesos 120 la hectárea. El comprador podrá dejar en hipoteca por un plazo máximo de cinco años hasta la suma de 44.000 pesos oro sellado (pesos 100.000 m|n.) al 8 por ciento de interés anual. El campo está destinado a ganadería, y reconoce un contrato de locación hasta el 1.o de abril de 1919, a razón de pesos 10 la hectárea, o sea pesos 12.500 por año, lo cual representa el 8.33 o|o sobre la base. Por orden del señor juez de primera instancia doctor F. Colombres, secretaría del doctor Sandullo, (a propuesta de las partes), en el expediente 2593, folio 352, año 1917.

EL JUEVES 3 de mayo a las 3 p. m. en nuestro hall 8 o|o a cuenta de precio y 2 o|o de comisión en efectivo.—Giménez Zapiola, Panelo y Cía. Florida 229. a19

JUDICIAL — EN FLORES

terreno calle Varela entre Saraza y Castañares a ocho cuadras del parque Chacabuco, a una y media del hospital Piñero. Mide 8m66 de frente al O. por 30m18 de fondo. Superficie: 261.198 m. c. Base pesos $96.52 o sea pesos 2 v. c. las dos terceras partes de la tasación. Por orden del señor juez de primera instancia doctor M. Mackinlay Zapiola, secretaría del doctor Paz, en el expediente Bertrán Josefa contra Sotelo Delfor.

EL DOMINGO 6 de mayo a las 3.15 p. m. en el mismo. Ocho por ciento a cuenta de precio y dos por ciento de comisión en efectivo.—Giménez Zapiola, Panelo y Cía., Florida 229. v30

JUDICIAL — EN LINIERS.

Terreno: San Blas entre Calderón y Lope de Vega. A cinco cuadras de Gaona. Próximo a los Talleres de Liniers, F. C. O. Mide 8m55 de frente al S. por 38m85 de fondo. Superficie: 284.581 m. c. Base pesos 758.88 o sea pesos 2 v. c., las dos terceras partes de la tasación. Por orden del señor juez de primera instancia doctor M. Mackinlay Zapiola, secretaría del doctor Paz, en el expediente Bertrán Josefa contra Sotelé Delfor.

EL DOMINGO 6 de mayo a las 4.15 p. m. en el mismo. 8 o|o a cuenta de precio y 2 o|o de comisión en efectivo.—Giménez Zapiola, Panelo y Cía., Florida 229. v30

— F. P. Bollini y Cía. —

JUDICIAL — SEPULCRO en

la Recoleta, recién construido y a todo costo. En la sección 8a., a pocos metros de la entrada principal, 2.65 metros de frente por 2.50 de fondo, y 2.20 en su contrafrente. Sótano, subsuelo y capilla, 18 nichos mármol para cajones y 8 para urnas, frente granito del Tandil, vitraux, bronce, etc. Base, 8.375 pesos o|l.

EL MIERCOLES 2 de mayo, a las 4, en nuestra Bolívar 160. Orden del señor juez doctor Campos, Secretaría Jiménez Zapiola. Juicio Ferro Hs. c|a. A. de Romilio B. 8 o|o y 2 o|o al comprador. Más datos a nuestras oficinas.—F. P. Bollini y Cía., Bolívar 160.

JUDICIAL — PROPIEDAD

esq. bulevar Díaz Vélez No. 4402 esq. a Yatay 296. Mide 17.66 mts. a la primera, 23,44 la segunda y 20,20 y 24,80 mts. en sus costados. Edificio en cal, negocio, sótano, 6 piezas, cocina, w. c., etc. Base, 16.800 $.

EL DOMINGO 13 de mayo a las 4 p. m. sobre la misma, la remataremos por orden del señor juez en lo civil doctor M. Mackinlay Zapiola, secretaría del doctor Gonzáles Irumain en el juicio don E. Borges contra don Francisco Monterroso. 8 o|o a cuenta de precio y 2 o|o de n. comisión.—F. P. Bollini y Cía., Bolívar 160. a29

Federico Ceschi

JUDICIAL, 621 HS., 37 AS.

55 cs., en General Pinto, parte del establecimiento "La Albertina", a 2 leguas de la estación Encina y 2 y 1|2 de Pasteur, ambas del F. C. Oeste, campo considerado como uno de los mejores de esa región, rodeado de valiosos establecimientos ganaderos y agrícolas, rico en pastos finados, inmejorable para alfalfa en, en cuyos cultivos tiene ya esa zona su reputación consagrada; el agua muy buena, se encuentra a 3 y 1|2 metros de profundidad. Sólidamente alambrado en todo su perímetro y dividido en cuatro potreros, con 6 y 7 hilos y uno de púa, todos en perfecto estado; molino con tanque australiano de 142.000 litros y 20 metros de bebaderos. En el plano gráfico de la provincia figura como perteneciendo al designado con el nombre de Manuel Romero, Linda por el NO. con el señor Harrison, por el SO. con el establecimiento La Albertina, de A. R. de Costa; por el SE. con el señor José Soldati, y por el NE. con los Aromos, del señor Pedro Romero; formando un cuadrado compuesto de 2.500 metros en cada uno de los costados NE. y SO., y 2.485 metros 50 centímetros en los costados NO. y SE; y destinado en un plano especial con la letra B. Por disposición del señor juez en lo civil doctor Pedro V. Meléndez, secretaría del doctor José Cuneo y como perteneciente al juicio por cobro hipotecario, en el expediente número E. 860. El remate tendrá lugar en mi escritorio, calle Sarmiento 459 (capital federal).

EL MARTES 8 de mayo, a las 3 de la tarde. Base, $

BUENA FINCA calle MAIPU

números 857-59, entre las de Córdoba y Paraguay. A requerimiento judicial. No. Ho. 3344, serie C. H. A. 6 o|o.

EL JUEVES 10 de mayo, a las 3.30 p. m., el Banco Hipotecario Nacional rematará en la misma esta propiedad edificada en terreno de 7 metros de frente al O. por 30.31 de fondo. Ad corpus. El edificio consta de planta baja y dos pisos altos con la siguiente distribución:

PLANTA BAJA—Tiene salón de negocio (número 859), dos habitaciones y dependencias.

PRIMER PISO ALTO—Consta (número 857), de sala, escritorio, vestíbulo, comedor, antecomedor, tocador, 4 dormitorios y baño.

SEGUNDO PISO ALTO—Situado a los fondos tiene dos dormitorios, sala de estudio y dependencias. La propiedad puede visitarse de 2 a 5 p. m.

Base de venta, $ 31.000. Hipoteca, $ 80.000. Deuda actual, $ 73.752:885.

Esta venta se efectúa dentro de las condiciones publicadas al principio de esta sección.—Aviso iniciado en LA PRENSA el 26 de abril de 1917. a26

EDIFICIO APROPIADO PA-

ra garage y casa-habitación, casa calle Valentín Gómez números 3530-38, entre las de Bustamante y Billinghurst. No. Ho. 21723, serie 2a. ley 9155, 1a. serie.

EL JUEVES 10 de mayo, a las 2 p. m., el Banco Hipotecario Nacional rematará, en su local esta propiedad edificada en terreno de 8.66 metros de frente al N. por 48.27 metros de fondo al E., 26.35 metros en el lado O. en cuya terminación tiene un martillo a su favor de 9 metros de E. a O. por 21.53 metros de N. a S. hasta dar con el contrafrente que mide: 17.33 metros. Ad-corpus.

El edificio consta de sótano, planta baja y alta.

SOTANO—Con dos pozos para limpieza de automóviles.

PLANTA BAJA—Con entrada por el número 3530, consta de salón y por el número 3536, entrada para automóviles y un gran local, una pieza, 2 w. c. y un montacarga que va desde el sótano hasta la planta alta, la que tiene 3 habitaciones, un amplio local y dependencias, en la azotea una habitación más.

Base de venta, $ 60.000. Hipoteca, pesos 60.000. Deuda actual, $ 57.701:261.

Esta venta se efectúa dentro de las condiciones publicadas al principio de esta sección.—Aviso iniciado en LA PRENSA el 26 de abril de 1917. a26

BUENA CASA DE DEPAR-

tamentos.—Casa calle Constitución números 2256-60-62-64-68, entre las de Pasco y Pichincha.—No. Ho. 3710, serie C. H. A. 6 o|o.

EL JUEVES 10 de mayo, a las 2 p. m., el Banco Hipotecario Nacional, rematará en su local esta finca edificada en terreno de 17.32 metros de frente al N. por 44.17 de fondo al S. con un contrafrente de 16.75 metros, ad corpus. El edificio se compone de dos pisitos.

PLANTA BAJA—Tiene 10 departamentos, de los cuales dos que dan a la calle con entrada por los números 2256 y 2258, se componen cada uno de salón para negocio, 2 habitaciones y dependencias y los otros 8 con entrada común por el número 2262 tienen 2 habitaciones y dependencias cada uno.

PLANTA ALTA—Consta de 10 departamentos, 2 que dan al frente con entrada por el número 2260, tienen 4 habitaciones y dependencias cada uno y los 8 restantes, cada uno tienen 2 habitaciones y dependencias.

Base de venta, $ 111.000. Hipoteca, pesos 90.000. Deuda actual, $ 82.311:154.

Esta venta se efectúa dentro de las condiciones publicadas al principio de esta sección.—Aviso iniciado en LA PRENSA el 26 de abril de 1917. a26

CASA CALLE MANUELA PE-

draza número 2582 entre las de Amenábar y General Paz. N.o H.o 5670, Serie C. H. A. 6 o|o.

EL DOMINGO 13 DE MAYO A LAS 3.30 p. m. el Banco Hipotecario Nacional, rematará en la misma esta propiedad edificada en terreno de: 8.66 metros de frente al NO. por 30.28 metros de fondo. Con 5 habitaciones, en alto, 1 pieza de servicio y dependencias.

Base de venta, pesos 4.400. Hipoteca, pesos 4.000. Deuda actual, pesos 3.822:153.

Esta venta se efectúa dentro de las condiciones publicadas al principio de esta sección. Aviso iniciado en LA PRENSA el 29 de abril de 1917. a29

CASA CALLE PACHECO número

2069 entre las de Juramento y Mendoza. N.o H.o 17963. Serie C. H. A. 6 o|o.

EL DOMINGO 13 DE MAYO A LAS 2.15 p. m. el Banco Hipotecario Nacional, rematará en la misma esta propiedad edificada en terreno de 8.66 metros de frente al SO. por 49.27 metros de fondo al NO. y 48.78 metros en el costado SE., con jardín al frente, 5 piezas y dependencias.

Base de venta pesos 6.800. Hipoteca, pesos 5.500. Deuda actual, pesos 5.169:828.

Esta venta se efectúa dentro de las condiciones publicadas al principio de esta sección. Aviso iniciado en LA PRENSA el 29 de abril de 1917. a29

CASA CALLE BESARES núme-

ro 2540 entre las de Amenábar y Avenida Bustos (camino a San Isidro). N.o H.o 32224. Serie L.

EL DOMINGO 13 DE MAYO A LAS 4.30 p. m. el Banco Hipotecario Nacional, rematará en las mismas, estas propiedades edificadas en terreno de 25.98 metros de frente al S. por 25.98 metros en su otro frente al O. con la siguiente distribución: número 3291 con 4 habitaciones, galerías y dependencias. Número 3295, con 3 habitaciones, galería y dependencias. Y las otras 2 con igual distribución a la anterior.

Base de venta, pesos 10.200. Hipoteca, pesos 9.000. Deuda actual, pesos 8.163:049.

Esta venta se efectúa dentro de las condiciones publicadas al principio de esta sección. Aviso iniciado en LA PRENSA el 29 de abril de 1917. a29

CASA, calle FREYRE número

2565 entre las de Monroe y Guanacache N.o H.o 21642. 2.o ley 9155. 1.a serie.

EL DOMINGO 13 DE MAYO A LAS 3 p. m. el Banco Hipotecario Nacional, rematará en la misma, esta propiedad edificada en terreno de: 8.66 metros de frente al SO. por 32.07 metros de fondo en el costado SE. y 31.63 metros en el del NO. Con 3 habitaciones, galería, en alto una pieza de servicio y dependencias.

Base de venta, pesos 3.200. Hipoteca, pesos 2.600. Deuda actual, pesos 2.963:464.

Esta venta se efectúa dentro de las condiciones publicadas al principio de esta sección. Aviso iniciado en LA PRENSA el 29 de abril de 1917. a29

CASA CALLE BUCARELLI

número 1883 entre las de Pampa y Echeverría. N.o H.o 18.100. Serie C. H. A. 6 por ciento.

EL DOMINGO 13 DE MAYO A LAS 2 p. m. el Banco Hipotecario Nacional, rematará en la misma esta propiedad edificada en terreno de: 8.66 metros de frente al NE. por 29.75 metros de fondo. Ad corpus, con 3 habitaciones, una pieza chica y dependencias.

Base de venta, pesos 4.400. Hipoteca, pesos 4.000. Deuda actual, pesos 3.822:153.

Esta venta se efectúa dentro de las condiciones publicadas al principio de esta sección. Aviso iniciado en LA PRENSA el 29 de abril de 1917. a29

CASA CALLE PACHECO número

2069 entre las de Juramento y Mendoza. N.o H.o 17963. Serie C. H. A. 6 o|o.

EL DOMINGO 13 DE MAYO A LAS 2.15 p. m. el Banco Hipotecario Nacional, rematará en la misma esta propiedad edificada en terreno de 8.66 metros de frente al SO. por 49.27 metros de fondo al NO. y 48.78 metros en el costado SE., con jardín al frente, 5 piezas y dependencias.

Base de venta pesos 6.800. Hipoteca, pesos 5.500. Deuda actual, pesos 5.169:828.

Esta venta se efectúa dentro de las condiciones publicadas al principio de esta sección. Aviso iniciado en LA PRENSA el 29 de abril de 1917. a29

4 CASAS CALLE Núñez nu-

meros 3291|95|99 esquina Freire número 3519. A requerimiento judicial. N.o H.o 2422. Serie C. H. A. 6 o|o.

EL DOMINGO 13 DE MAYO A LAS 4 p. m. el Banco Hipotecario Nacional, rematará en las mismas, estas propiedades edificadas en terreno de 25.98 metros de frente al S. por 25.98 metros en su otro frente al O. con la siguiente distribución: número 3291 con 4 habitaciones, galerías y dependencias. Número 3295, con 3 habitaciones, galería y dependencias. Y las otras 2 con igual distribución a la anterior.

Base de venta, pesos 10.200. Hipoteca, pesos 9.000. Deuda actual, pesos 8.163:049.

Esta venta se efectúa dentro de las condiciones publicadas al principio de esta sección. Aviso iniciado en LA PRENSA el 29 de abril de 1917. a29

CASA CALLE MOLDES nú-

mero 2941 entre las de Congreso y Quesada. N.o H.o 11609, Serie C. H. A. 6 o|o.

EL DOMINGO 13 DE MAYO A LAS 3.15 p. m. el Banco Hipotecario Nacional, rematará en la misma, esta propiedad edificada en terreno de: 8.66 metros de frente al SO. por 32.07 metros de fondo en el costado SE. y 31.63 metros en el del NO. Con 3 habitaciones, galería, en alto una pieza de servicio y dependencias.

Base de venta, pesos 3.200. Hipoteca, pesos 2.600. Deuda actual, pesos 2.963:464.

Esta venta se efectúa dentro de las condiciones publicadas al principio de esta sección. Aviso iniciado en LA PRENSA el 29 de abril de 1917. a29

CASA CALLE BLANCO EN-

calada número 3556 entre las de Tronador y Plaza. N.o H.o 19865. 2.a ley 9155. 1.a serie.

EL DOMINGO 13 DE MAYO A LAS 2.30 p. m. el Banco Hipotecario Nacional, rematará en la misma, esta propiedad edificada en terreno de: 8.66 metros de frente al NO. por 29.75 metros de fondo. Ad corpus, con 3 habitaciones, una pieza chica y dependencias.

Base de venta, pesos 4.400. Hipoteca, pesos 4.000. Deuda actual, pesos 3.822:153.

Esta venta se efectúa dentro de las condiciones publicadas al principio de esta sección. Aviso iniciado en LA PRENSA el 29 de abril de 1917. a29

A REQUERIMIENTO JU-

dicial. Casa en el pueblo Balcarce. No. 1230|6624. Serie C. H. A. 6 o|o.

EL MARTES 1.o de mayo de 1917, a las 3.30 p. m., el Banco Hipotecario Nacional rematará en el local del Banco de la Nación Argentina, establecido en Balcarce una casa ubicada en el citado pueblo, calle 16, entre bulevar del Valle y calle constante de 8 piezas y 3 zaguanes, situada sobre la línea de edificación, y sus habitaciones interiores y demás dependencias, teniendo su terreno una superficie de 1.000 metros cuadrados; lindando: al NE. con la plaza principal; al NO., y a 20 metros de la calle A. y D., de su misma manzana; al SE. y al SO. la otra mitad del solar de J. Bianchini.

Base de venta $ 12.000. Hipoteca $ 8.000. Deuda actual $ 7.375:288.

Esta venta se efectúa dentro de las condiciones publicadas al principio de esta sección. Aviso iniciado en LA PRENSA el 17 de abril. a17

A REQUERIMIENTO JUDI-

cial. Casa en la ciudad de La Plata. N.o H.o 2148|14828. Serie C. H. A. 6 o|o.

EL JUEVES 3 DE MAYO DE 1917 A LAS 2.30 p. m. el Banco Hipotecario Nacional rematará en el local de su sucursal La Plata, una casa ubicada en esa ciudad, calle diagonal 74, sin número, entre las de 63 y 22 el terreno en que está construída que lo constituye parte del lote 6 y la totalidad de los 7 y 8, del plano especial que cita su título en la manzana D. D. sección 5.a, del plano oficial, compuesto de 21 metros de frente al E. por 40 metros de fondo o sean una superficie total de 840 metros cuadrados. La deuda que puede resultar por construcción de afirmados es por cuenta del comprador.

Base de venta, pesos 8.000. Hipoteca pesos 6.500. Deuda actual, pesos 6.127:424.

Esta venta se efectúa dentro de las condiciones publicadas al principio de esta sección. Aviso iniciado en LA PRENSA el 19 de abril de 1917. a19

CASA EN LA CIUDAD DE

La Plata. N.o H.o 538|2543. Serie C. H. A. 6 o|o.

EL JUEVES 3 DE MAYO DE 1917, A LAS 2 p. m. el Banco Hipotecario Nacional, rematará en el local de su sucursal La Plata, una casa ubicada en esa ciudad calle 10, número 780, constante de 7 habitaciones y demás dependencias, compuesto su terreno de 277 metros 20 decímetros cuadrados. La deuda por construcción de cloacas es por cuenta del comprador desde la aprobación del remate.

Base de venta, pesos 7.500. Hipoteca, pesos 4.500. Deuda actual, pesos 4.115:555.

Esta venta se efectúa dentro de las condiciones publicadas al principio de esta sección. Aviso iniciado en LA PRENSA el 19 de abril de 1917. a19

A REQUERIMIENTO JUDI-

cial. Casa en la ciudad de La Plata. N.o H.o 752|3688. Serie C. H. A. 6 o|o.

EL JUEVES 3 DE MAYO DE 1917 A LAS 2 p. m. el Banco Hipotecario Nacional, rematará en el local de su sucursal La Plata, una casa situada en esa ciudad, calle 59, número 795 y 41 número 1300, compuesta de un salón y dos habitaciones, tres habitaciones y demás dependencias, edificada en terreno de 9.33 metros de frente a la calle 59 por 33 metros de fondo a la calle 41. Base de venta, pesos 6.800. Hipoteca, pesos 5.000. Deuda actual, pesos 4.572:842.

Esta venta se efectúa dentro de las condiciones publicadas al principio de esta sección. Aviso iniciado en LA PRENSA el 19 de abril de 1917. a19

CASA EN LA CIUDAD DE

La Plata.—No. Ho. 1254|6316, serie C. H. A. 6 o|o.

EL VIERNES 4 de mayo de 1917, a las 2 de la tarde, el Banco Hipotecario Nacional rematará en el local de su sucursal La Plata, una casa situada en esa ciudad, calle 48 núm. 716, consta de 8 habitaciones y demás dependencias, teniendo su terreno una superficie de 300 metros cuadrados. La deuda por construcción de pavimento y cloacas es por cuenta del comprador desde la aprobación del remate.

Base de venta, $ 13.500. Hipoteca, $ 8.000. Deuda actual, $ 7.375:288.

Esta venta se efectúa dentro de las condiciones publicadas al principio de esta sección.—Aviso iniciado en LA PRENSA el 20 de abril de 1917. a20

DOS FRACCIONES de CAM-

po en el partido de San Andrés de Giles. No. Ho. 1794|1106?, serie C. H. A. 6 o|o.

EL MIERCOLES 9 de mayo de 1917, a las 2 p. m., el Banco Hipotecario Nacional rematará, en su local establecido en la calle 25 de Mayo núm. 245 (capital federal), dos fracciones de campo ubicadas en el partido de San Andrés de Giles, distante como legua y media al O. de la estación Espora (Compañía Francesa), y a 2 al N. del pueblo San Andrés de Giles, a saber: 1ra. fracción, compuesta de 165 hectáreas, 73 áreas, 32 centiáreas; lindando: al NE., con Luis G. Acuña; al NO. con J. Celerino Acuña; al SE. Luis G. Acuña, y al SO. con Higinio Larrea. 2da. fracción: se compone de 253 hectáreas, 48 áreas, 26 centiáreas, y linda: al NE., campo de la sucesión de Acuña y Rafaela Mercedes Acuña y Tiseyra; al NO. con Carmen C. Acuña Tiseyra; al SE. con Rosa T. de Acuña, y al SO. con José Blanchi y otra.

Base de venta $ 97.500. Hipoteca $ 75.000. Deuda actual $ 70.197.077.

Esta venta se efectúa dentro de las condiciones publicadas al principio de esta sección. Aviso iniciado en LA PRENSA el 25 de abril de 1917. a25

CAMPO EN EL PARTIDO de

Mercedes. No. Ho. 2704|18751. Serie C. H. A. 6 o|o.

EL MIERCOLES 9 de mayo de 1917, a las 3 p. m., el Banco Hipotecario Nacional rematará en su local establecido en la calle 25 de Mayo 245 (capital federal), un campo ubicado en el partido de Mercedes, a 1 kilómetro al O. de la estación Olivera (F. C. O.), el cual forma parte del denominado San Juan de Balta, y designado en el plano de división como lote núm. 10, y se compone de una superficie de 191 hectáreas, 7 áreas y 11 centiáreas, lindando: al SE., con vía del F. C. O., sin medio con el lote 9 y parte del 8, de los señores Olivera; al SO. con los lotes 11 y 13 de Diego Bolster; al NE. con la estancia "La Olivera", y al NO. con el río Luján.

Base de venta $ 54.000. Hipoteca $ 40.000. Deuda actual $ 38.221.533.

Esta venta se efectúa dentro de las condiciones publicadas al principio de esta sección. Aviso iniciado en LA PRENSA el 25 de abril de 1917. a25

CAMPO EN EL PARTIDO de

Brandzen, cuartel 2o. Nº. Ho. 2647|18418, serie C. H. A. 6 o|o.

EL MIERCOLES 9 de mayo de 1917, a las 2 p. m., el Banco Hipotecario Nacional rematará en su local establecido en la calle 25 de Mayo núm. 245 (capital federal), un campo con sus poblaciones y demás adherido al suelo, ubicado en el cuartel 8.o del partido de Navarro, distante como 2 leguas al S. de la estación Domselar, y a 7 al N. de la estación Ferrari, compuesto de una superficie de 116 hectáreas, 89 áreas y 35 centiáreas; lindando: al NE. con Vicente Consentino; al SE. con Domingo Berteri, Alberto Martinoni, Adolfo Bastian y herederos de José J. González Ibarra; al SO. la fracción de los herederos de Luis y Simona Borda, y al NO. con Antonio Guerrero.

Base de venta $ 20.000. Hipoteca $ 14.500. Deuda actual $ 13.855.905.

Esta venta se efectúa dentro de las condiciones publicadas al principio de esta sección. Aviso iniciado en LA PRENSA el 25 de abril de 1917. a25

A REQUERIMIENTO JUDI-

cial. Casa-quinta en Lomas de Zamora. No. Ho. 3873|20071, serie L.

EL MIERCOLES 9 de mayo de 1917, a las 2 p. m., el Banco Hipotecario Nacional rematará en su local establecido en la calle 25 de Mayo 245 (capital federal), una casa-quinta ubicada en Lomas de Zamora, en la calle Pedernera 264 esquina a la de Pueyrredón, edificada en terreno formado por los lotes números 61, 62, 57, 58 y 59, que se componen unidos de 73.61 metros de frente al S., por 56.29 metros de fondo, o sean 4143 metros 50 decímetros cuadrados.

Base de venta $ 19.000, hipoteca $ 15.000, deuda actual $ 13.243:917.

Esta venta se efectúa dentro de las condiciones publicadas al principio de esta sección. Aviso iniciado en LA PRENSA el 25 de abril de 1917. a25

FRACCION DE CAMPO EN

el partido de Saladillo. No. Ho. 1850|11704, serie C. H. A. 6 o|o.

EL MIERCOLES 9 de mayo de 1917, a las 2 p. m., el Banco Hipotecario Nacional rematará en su local establecido en la calle 25 de Mayo 245 (capital federal), una fracción de campo ubicada en el partido de Saladillo, distante como 20 kilómetros al S. de la estación Roque Pérez, y como a 22 de Gorchs (F. C. S.), con superficie de 961 hectáreas, 52 áreas, 37 centiáreas, o lo más o menos que resulte dentro de los linderos siguientes: al NE., con Luciano Fernández; al NO., con José P. Fernández; al SO., con Francisco Terán y Vicente Meléndez, y al SE. con Esteban Bellomo.

Base de venta, $ 91.800, hipoteca $ 70.000, deuda actual $ 65.517:272.

Esta venta se efectúa dentro de las condiciones publicadas al principio de esta sección. Aviso iniciado en LA PRENSA el 25 de abril de 1917. a25

CAMPO EN EL PARTIDO de

Navarro, cuartel 8.o N.o H.o 1438|8013. Serie C. H. A. 6 o|o.

EL VIERNES 11 DE MAYO DE 1917 A LAS 2 p. m. el Banco Hipotecario Nacional rematará en su local establecido en la calle 25 de Mayo número 245, (capital federal), un campo con sus poblaciones y demás adherido al suelo, ubicado en el cuartel 8.o del partido de Navarro, distante como 2 leguas al S. de la estación Domselar, y a 7 al N. de la estación Ferrari, compuesto de una superficie de 116 hectáreas, 89 áreas y 35 centiáreas; lindando: al NE. con Vicente Consentino; al SE. con Domingo Berteri, Alberto Martinoni, Adolfo Bastian y herederos de José J. González Ibarra; al SO. la fracción de los herederos de Luis y Simona Borda, y al NO. con Antonio Guerrero.

Base de venta $ 20.000. Hipoteca $ 14.500. Deuda actual $ 13.855.905.

Esta venta se efectúa dentro de las condiciones publicadas al principio de esta sección. Aviso iniciado en LA PRENSA el 25 de abril de 1917. a25

A REQUERIMIENTO JUDI-

cial. Casa en la ciudad de La Plata. N.o H.o 2148|14828. Serie C. H. A. 6 o|o.

EL VIERNES 4 DE MAYO DE 1917 A LAS 2.30 p. m. el Banco Hipotecario Nacional rematará en el local de su sucursal La Plata, una casa ubicada en esa ciudad, calle diagonal 74, sin número, entre las de 63 y 22 el terreno en que está construída que lo constituye parte del lote 6 y la totalidad de los 7 y 8, del plano especial que cita su título en la manzana D. D. sección 5.a, del plano oficial, compuesto de 21 metros de frente al E. por 40 metros de fondo o sean una superficie total de 840 metros cuadrados. La deuda que puede resultar por construcción de afirmados es por cuenta del comprador.

Base de venta, pesos 8.000. Hipoteca pesos 6.500. Deuda actual, pesos 6.127:424.

Esta venta se efectúa dentro de las condiciones publicadas al principio de esta sección. Aviso iniciado en LA PRENSA el 19 de abril de 1917. a19

CASA EN LA CIUDAD DE

La Plata. N.o H.o 538|2543. Serie C. H. A. 6 o|o.

EL JUEVES 3 DE MAYO DE 1917, A LAS 2 p. m. el Banco Hipotecario Nacional, rematará en el local de su sucursal La Plata, una casa ubicada en esa ciudad calle 10, número 780, constante de 7 habitaciones y demás dependencias, compuesto su terreno de 277 metros 20 decímetros cuadrados. La deuda por construcción de cloacas es por cuenta del comprador desde la aprobación del remate.

Base de venta, pesos 7.500. Hipoteca, pesos 4.500. Deuda actual, pesos 4.115:555.

Esta venta se efectúa dentro de las condiciones publicadas al principio de esta sección. Aviso iniciado en LA PRENSA el 19 de abril de 1917. a19

A REQUERIMIENTO JUDI-

cial. Casa en la ciudad de La Plata. N.o H.o 752|3688. Serie C. H. A. 6 o|o.

EL JUEVES 3 DE MAYO DE 1917 A LAS 2 p. m. el Banco Hipotecario Nacional, rematará en el local de su sucursal La Plata, una casa situada en esa ciudad, calle 59, número 795 y 41 número 1300, compuesta de un salón y dos habitaciones, tres habitaciones y demás dependencias, edificada en terreno de 9.33 metros de frente a la calle 59 por 33 metros de fondo a la calle 41.

Base de venta, pesos 6.800. Hipoteca, pesos 5.000. Deuda actual, pesos 4.572:842.

Esta venta se efectúa dentro de las condiciones publicadas al principio de esta sección. Aviso iniciado en LA PRENSA el 19 de abril de 1917. a19

CASA EN LA CIUDAD DE

La Plata.—No. Ho. 1254|6316, serie C. H. A. 6 o|o.

EL VIERNES 4 de mayo de 1917, a las 2 de la tarde, el Banco Hipotecario Nacional rematará en el local de su sucursal La Plata, una casa situada en esa ciudad, calle 48 núm. 716, consta de 8 habitaciones y demás dependencias, teniendo su terreno una superficie de 300 metros cuadrados. La deuda por construcción de pavimento y cloacas es por cuenta del comprador desde la aprobación del remate.

Base de venta, $ 13.500. Hipoteca, $ 8.000. Deuda actual, $ 7.375:288.

Esta venta se efectúa dentro de las condiciones publicadas al principio de esta sección.—Aviso iniciado en LA PRENSA el 20 de abril de 1917. a20

DOS FRACCIONES de CAM-

po en el partido de San Andrés de Giles. No. Ho. 1794|1106?, serie C. H. A. 6 o|o.

EL MIERCOLES 9 de mayo de 1917, a las 2 p. m., el Banco Hipotecario Nacional rematará, en su local establecido en la calle 25 de Mayo núm. 245 (capital federal), dos fracciones de campo ubicadas en el partido de San Andrés de Giles, distante como legua y media al O. de la estación Espora (Compañía Francesa), y a 2 al N. del pueblo San Andrés de Giles, a saber: 1ra. fracción, compuesta de 165 hectáreas, 73 áreas, 32 centiáreas; lindando: al NE., con Luis G. Acuña; al NO. con J. Celerino Acuña; al SE. Luis G. Acuña, y al SO. con Higinio Larrea. 2da. fracción: se compone de 253 hectáreas, 48 áreas, 26 centiáreas, y linda: al NE., campo de la sucesión de Acuña y Rafaela Mercedes Acuña y Tiseyra; al NO. con Carmen C. Acuña Tiseyra; al SE. con Rosa T. de Acuña, y al SO. con José Blanchi y otra.

Base de venta $ 97.500. Hipoteca $ 75.000. Deuda actual $ 70.197.077.

Esta venta se efectúa dentro de las condiciones publicadas al principio de esta sección. Aviso iniciado en LA PRENSA el 25 de abril de 1917. a25

FRACCION DE CAMPO EN

el partido de Saladillo. No. Ho. 1850|11704, serie C. H. A. 6 o|o.

EL MIERCOLES 9 de mayo de 1917, a las 2 p. m., el Banco Hipotecario Nacional rematará en su local establecido en la calle 25 de Mayo 245 (capital federal), una fracción de campo ubicada en el partido de Saladillo, distante como 20 kilómetros al S. de la estación Roque Pérez, y como a 22 de Gorchs (F. C. S.), con superficie de 961 hectáreas, 52 áreas, 37 centiáreas, o lo más o menos que resulte dentro de los linderos siguientes: al NE., con Luciano Fernández; al NO., con José P. Fernández; al SO., con Francisco Terán y Vicente Meléndez, y al SE. con Esteban Bellomo.

Base de venta, $ 91.800, hipoteca $ 70.000, deuda actual $ 65.517:272.

Esta venta se efectúa dentro de las condiciones publicadas al principio de esta sección. Aviso iniciado en LA PRENSA el 25 de abril de 1917. a25

CAMPO EN EL PARTIDO de

Navarro, cuartel 8.o N.o H.o 1438|8013. Serie C. H. A. 6 o|o.

EL VIERNES 11 DE MAYO DE 1917 A LAS 2 p. m. el Banco Hipotecario Nacional rematará en su local establecido en la calle 25 de Mayo número 245, (capital federal), un campo con sus poblaciones y demás adherido al suelo, ubicado en el cuartel 8.o del partido de Navarro, distante como 2 leguas al S. de la estación Domselar, y a 7 al N. de la estación Ferrari, compuesto de una superficie de 116 hectáreas, 89 áreas y 35 centiáreas; lindando: al NE. con Vicente Consentino; al SE. con Domingo Berteri, Alberto Martinoni, Adolfo Bastian y herederos de José J. González Ibarra; al SO. la fracción de los herederos de Luis y Simona Borda, y al NO. con Antonio Guerrero.

Base de venta $ 20.000. Hipoteca $ 14.500. Deuda actual $ 13.855.905.

Esta venta se efectúa dentro de las condiciones publicadas al principio de esta sección. Aviso iniciado en LA PRENSA el 25 de abril de 1917. a25

SUCURSAL LA PLATA

Calle 51 núm. 259

CASA EN EL PARTIDO DE

Pehuajó, pueblo Mones Cazón. No. Ho. 2281|9.527 2a. ley 9155. 1ra. serie.

EL LUNES 30 DE ABRIL de 1917 a las 3 y 30 p. m. el Banco Hipotecario Nacional, rematará en el local de su sucursal La Plata, una casa situada en el pueblo Mones Cazón, partido de Pehuajó, en la Avenida Esquiel Ramos Mejía esquina General Roca, compuesta de 4 habitaciones, un gran salón y demás dependencias, midiendo su terreno 26 metros de frente al N. por 40 metros de fondo o sean 1.026 metros 50 decímetros cuadrados, descontada la cabaña que forma la esquina.

Base de venta $ 9.500. Hipoteca $ 7.500. Deuda actual $ 7.317:850.

Esta venta se efectúa dentro de las condiciones publicadas al principio de esta sección.—Aviso iniciado en LA PRENSA el 15 de abril de 1917. a16

SUCURSAL MENDOZA

Calle Rivadavia 165

A REQUERIMIENTO JUDI-

cial. Casa en la ciudad de Mendoza. No. Ho. 223|9557, serie C. H. A. 6 o|o.

EL MIERCOLES 9 de mayo de 1917, a las 2 p. m., el Banco Hipotecario Nacional rematará en el local de su sucursal Mendoza, una casa de dos pisos ubicada en esa ciudad, avenida España núm. 1551, compuesto su terreno de una superficie de 856 metros cuadrados, edificada contra medianeras, conteniendo la planta baja tres salones principales, hall, 3 habitaciones y demás dependencias, y en la planta alta de ocho habitaciones principales y dependencias. Tiene este edificio instalación completa de obras de salubridad, calefacción, luz eléctrica y aguas corrientes.

Base de venta, $ 57.200, hipoteca $ 40.000. Deuda actual $ 37.161:594.

Esta venta se efectúa dentro de las condiciones publicadas al principio de esta sección. Aviso iniciado en LA PRENSA el 27 de abril de 1917. a27

CAMPO EN EL PARTIDO DE

Junín. N.o H.o 983|4986. Serie C. H. A. 6 por ciento.

EL VIERNES 11 DE MAYO DE 1917 A LAS 2 p. m. el Banco Hipotecario Nacional, rematará en su local establecido en la calle 25 de Mayo número 245 (capital federal), un campo ubicado en el partido de Junín, distante como unas 60 cuadras al SO. de la estación Echeverría, compuesto de una superficie total de 243 hectáreas, 66 áreas, 55 centiáreas; lindando: al NE. con la sucesión de Luis C. Saavedra; al SE. doña Mitrfa Domínguez de Lobos, don Tristán C. Lobos y doña Dolores Domínguez de Sierra; al SO. con Juana A. Domínguez y al NO. con el mismo Domínguez y Luis J. Domínguez.

Base de venta, pesos 38.800. Hipoteca, pesos 30.000. Deuda actual, pesos 27.657:331.

Esta venta se efectúa dentro de las condiciones publicadas al principio de esta sección. Aviso iniciado en LA PRENSA el 27 de abril de 1917. a27

CASA QUINTA EN EL PUE-

blo Belén, partido del Pilar. N.o H.o 2402|16590. Serie C. H. A. 6 o|o.

EL LUNES 14 DE MAYO DE 1917 A LAS 2 p. m. el Banco Hipotecario Nacional, rematará en el local de su sucursal La Plata, una casa quinta con todo lo en ella existente, situada en el partido del Pilar, a inmediaciones de la estación Escobar del F. C. B. A. y R. en el paraje denominado pueblo Belén, con superficie según título de 49211 metros 90 decímetros cuadrados, y según plano agregado al expediente firmado por el ingeniero don Alberto Romagosa, la superficie es de 47.906 metros, debiendo entenderse estas medidas con lo más o menos que resulte; lindando: al NE. con vía del F. C. B. A. y R. y por los demás rumbos con calles públicas.

Base de venta, pesos 35.000. Hipoteca, pesos 30.000. Deuda actual, pesos 28.476:134.

Esta venta se efectúa dentro de las condiciones publicadas al principio de esta sección. Aviso iniciado en LA PRENSA el 30 de abril de 1917. a30

CASA EN LA CIUDAD DE

Mercedes. N.o H.o 3056|29029. Serie L.

EL LUNES 14 DE MAYO DE 1917, A LAS 3 p. m. el Banco Hipotecario Nacional, rematará en el local del Banco de la Nación Argentina, establecido en la ciudad de Mercedes, una casa ubicada en esa ciudad, calle 27 número 315, entre las de 30 y 32, edificada en terreno compuesto de 13 metros 856 milímetros de frente al E. por 32 metros 75 centímetros de fondo.

Base de venta, pesos 12.000. Hipoteca, pesos 8.000. Deuda actual pesos 6.925:185.

Esta venta se efectúa dentro de las condiciones publicadas al principio de esta sección. Aviso iniciado en LA PRENSA el 30 de abril de 1917. a30

SUCURSAL SAN JUAN

(Calle B. Mitre 856)

A REQUERIMIENTO JUDI-

cial—Finca en el departamento Santa Lucía, distrito La Legua, No. Ho. 304|28549, serie L.

EL MARTES 8 de mayo de 1917, a las 11 a. m., el Banco Hipotecario Nacional rematará en el local de su sucursal San Juan, una finca compuesta de casa-habitación, con viña de uva francesa, huerta de árboles frutales, potreros alfalfados, etc., ubicada en el distrito La Legua, departamento Santa Lucía, distante como 10 kilómetros al E. de la plaza 25 de Mayo de la ciudad de San Juan, compuesta de una superficie de 198 hectáreas, 88 áreas y 47 centiáreas, más o menos; lindando: al N. con calle pública; al S. con arroyo del Agua Negra y terreno de la testamentaría de Cecilia Barboza; al E. con propiedad de Gilberto Sánchez, callejón de por medio y al O. con pertenencia de los señores Santori, Rollon y Quiroga, o como mejor lindare. El Banco no se responsabiliza por la superficie que pudiera haber dentro de los límites indicados, debiendo considerarse la venta ad-corpus.

Base de venta, $ 35.000. Hipoteca, $ 80.000. Deuda actual $ 25.969:444.

Esta venta se efectúa dentro de las condiciones publicadas al principio de esta sección.—Aviso iniciado en LA PRENSA el 24 de abril de 1917. a24

A REQUERIMIENTO JUDI-

cial. Casa en el departamento Concepción. No. Ho. 119|6059, serie E.

EL MIERCOLES 9 de mayo de 1917, a las 11 a. m., el Banco Hipotecario Nacional, rematará, en el local de su sucursal San Juan, una casa compuesta de 7 habitaciones, ubicada en el departamento Concepción, a inmediaciones de la plaza 25 de Mayo, de la ciudad de San Juan, compuesto su terreno de una superficie de 850 metros cuadrados; lindando: al N., con el señor Justo P. Yáñez; al S., en división con fundo de la sucesión de don Daniel Marcó; al E., con la calle Tucumán y al O. con Victoriano Gallo, canal Santa Lucía, de por medio.

Base de venta, $ 4.000, hipoteca $ 3.500, deuda actual, $ 447:207.

Esta venta se efectúa dentro de las condiciones publicadas al principio de esta sección. Aviso iniciado en LA PRENSA el 25 de abril de 1917. a25

CASA EN LA CIUDAD DE

Mendoza. No. Ho. 446|14980, serie C. H. A. 6 o|o.

EL JUEVES 10 de mayo de 1917, a las 2 p. m., el Banco Hipotecario Nacional rematará en el local de su sucursal Mendoza, una casa ubicada en esa ciudad, calle Ayacucho número 140, compuesto su terreno de 910 metros 62 decímetros cuadrados, conteniendo 4 piezas principales y demás dependencias.

Base de venta, $ 11.400. Hipoteca, $ 8.000. Deuda actual: $ 7.541:445.

Esta venta se efectúa dentro de las condiciones publicadas al principio de esta sección.—Aviso iniciado en LA PRENSA el 20 de abril de 1917. a26

CASA EN LA CIUDAD DE

Mendoza. N.o H.o 342|12025. Serie C. H. A. 6 o|o.

EL VIERNES 11 DE MAYO DE 1917, A LAS 2 p. m. el Banco Hipotecario Nacional, rematará en el local de su sucursal Mendoza, un chalet y edificio ubicado en la ciudad de Mendoza, calle Montecaseros número 2067, con superficie de 500 metros cuadrados, conteniendo 5 piezas principales y demás dependencias, tiene servicio de aguas corrientes y luz eléctrica.

Base de venta pesos 5.700. Hipoteca pesos 3.500. Deuda actual, pesos 3.275:864.

Esta venta se efectúa dentro de las condiciones publicadas al principio de esta sección. Aviso iniciado en LA PRENSA el 27 de abril de 1917. a27

SUCURSAL SAN JUAN

(Calle B. Mitre 856)

A REQUERIMIENTO JUDI-

cial—Finca en el departamento Santa Lucía, distrito La Legua, No. Ho. 304|28549, serie L.

EL MARTES 8 de mayo de 1917, a las 11 a. m., el Banco Hipotecario Nacional rematará en el local de su sucursal San Juan, una finca compuesta de casa-habitación, con viña de uva francesa, huerta de árboles frutales, potreros alfalfados, etc., ubicada en el distrito La Legua, departamento Santa Lucía, distante como 10 kilómetros al E. de la plaza 25 de Mayo de la ciudad de San Juan, compuesta de una superficie de 198 hectáreas, 88 áreas y 47 centiáreas, más o menos; lindando: al N. con calle pública; al S. con arroyo del Agua

MUEBLES Y MERCADERIAS EN GENERAL

José Bacigaluppi

de su casa: Bacigaluppi y Cía.
CASAS

SAN JUAN Y LORIA — DE

renta. Propiedad que produce el 14.50 o|o! Calle Loria 1236-42, a 30 metros de la Av. San Juan. Zona de marcada importancia. 10x32½x42 y 53x42. Sup: 830 v. c. Ad. compus: 8x10m, comedor, 6 dormitorios, 1 piezas chica, etc. Adquinado pago y traspaso al frente. Base 10.000 $. ¡Tirada! Mitad al contado y mitad hasta 5 años de pago, interés 8 o|o. Renta $ 150 al mes, este es $ 1.800 al año. ¡Es una magnífica oferta! Visitese. Datos, José Bacigaluppi, San Martín 56, U. T. 1158, Av.

EL DGO. 6 de mayo, a las 3, en la misma. v30

PLAZA CABALLITO — SO-

bre el subterráneo. A 20 minutos de plaza Mayo. Linda casa, moderna, amplísima. Calle Guayaquil 723, entre Pichincha y Bertres. A 2 cuadras al Sur de la Av. Rivadavia (altura 5200), a la misma distancia de la plaza Primera Junta (Caballito) y estación del subterráneo y a espaldas de los bulevares Provincias Unidas y Río IV. 10x50v.es, 49v77 y 14v54 en el contrafrente. Sala con balcones y celosías hierro, saguán, puerta cancel, 4 dormitorios, comedor, baño, cocina y w. c. Frente imitación piedra, patios mosaico, cielorrasos yeso, galería material, aguas corrientes, luz eléctrica, etc. Base ínfima y terminante $ 8000. ¡Regalada! A plazos. Renta calculada 130 $. Visitese. Datos, José Bacigaluppi, San Martín 56, U. T. 1158, Av.

EL DGO. 6 de mayo, a las 3.30, en la misma. v30

Adolfo Bullrich y Cía.

JUDICIAL—TUCUMAN 1665

entre Montevideo y pasaje La Paz. A una cuadra de Callao. Espléndida casa-habitación, amplia y lujosa. Ocupa un terreno de 12.50 metros (12 varas) de frente al Sur por 32.77 metros de fondo. El edificio se distribuye en un subsuelo, planta baja y piso alto. Base, $ 60.000 m|n. de c|l.

EL MARTES 1.o de mayo, a las 3 p. m., en nuestra casa Florida 269 y 273, por orden del señor juez de primera instancia doctor Fernando M. Klappenbach, en el expediente número 8414, que tramita por la secretaría F. G. Espeche. Detalles: Subsuelo, amplio salón y pieza para motor de calefacción.

PLANTA BAJA: Gran saguán de entrada con escalinata y medio de mármol, espacioso hall con claraboya de vitraux, piso parquets. Al frente escritorio y sala, sucesala, comedor que da sobre una terraza, office, toilette, y pieza con gran armario para valijas.

PLANTA ALTA, a la que da acceso una escalera de roble que arranca del hall, consta de tres dormitorios al frente, cuatro dormitorios y una pieza de vestir en el interior y 4 cuartos de baño con instalación completa. En el contrafrente del terreno hay un cuerpo de edificio en el que se halla la cocina con comunicación por un pasaje cubierto con el comedor, antecocina, cuarto de baño y pieza de lavar con pileta y w. c., y en altos tres piezas de servicio. Entre este cuerpo y el principal un amplio patio abierto con entrada al subsuelo, que tiene otras dos comunicaciones interiores. La casa está muy bien decorada, ricos empapelados, zócalos y panneaux de madera, prolijamente terminados, calefacción general y todos los detalles de una habitación moderna. Mucha luz y excelente ventilación. Está desocupada y puede visitarse de 9 a. m. a 3 p. m. Al comprador exigiremos el 8 por ciento a cuenta de precio y el 2 por ciento de comisión. Otros informes en oficinas, Florida 269 y 273.—Adolfo Bullrich y Cía. a17

JUDICIAL — 5.618 HECTA-

reas en la Magdalena. Parte de los conocidos campos que forman el establecimiento La Trinidad, sobre el pueblo de Olden, F. C. S. a 1 1|2 legua de Correa, F. C. S. y a 2 de Bavio, F. C. S., a 5 y 8 leguas respectivamente del puerto y ciudad de La Plata y a unas 5 leguas de la estación Ferrari, F. C. S., que está servido por once trenes diarios de ida y vuelta a Constitución. 5.618 hectáreas, 50 áreas, 48 centiáreas y 96 decímetros cuadrados de campo con población, alambrados, aguadas, molinos, etc. Está en casi su totalidad arrendado con contratos que varían entre pesos 10 m|n. y pesos 25 m|n. la cuadra al año, con vencimiento en los años 1918 y 1920, habiendo algunos que desalojarán con previo aviso de seis meses anticipados. Venta en 11 lotes con opción y superficies que varían entre 49 hectáreas, 71 áreas y 52 centiáreas a 1.488 hectáreas, 71 áreas y 52 centiáreas y 1.488 hectáreas, 34 áreas y 42 centiáreas. Base de venta uniforme, pesos 190 m|n. la hectárea.

EL LUNES 7 de mayo a las 3 p. m. en nuestra casa calle Florida 269 y 273, por orden del señor juez de primera instancia doctor César A. Campos en los autos testamentarios de don Manuel Correa Moyano que tramitan por la secretaría a cargo del doctor Roberto E. Castellano. Mitad en conjunto integrada: herederos de Villa, herederos de Bavio P. Benedit, herederos de Samper, herederos de Chaves, herederos de Scotti, pueblo Olden, herederos de Reynoso y J. M. Larrasabal. Puede visitarse por la estación Olden, F. C. S. Dirigiéndose a los señores Zoross y Luis S por Correa, F. C. S. dirigiéndose a la casa de negocio del señor Jacinto Caldiz. Clientes con detalle de los arrendamientos, en nuestra casa. Las escrituras serán otorgadas por ante el escribano señor Rafael M. Bertomeu. A los compradores exigiremos el 8 o|o de seña y a cuenta de precio y el 2 o|o de nuestra comisión.—Adolfo Bullrich y Cía. a31

LA JUANITA, EN RAUCH—

Parte de los campos comidos por de Casalins, 1138 hectáreas, 72 áreas y 08 centiáreas, a una legua al SO. de la estación Casalins (F. C. S.) en el deslinde con el partido de Pila. Campo muy bueno para ganadería, arrendado a los señores Bayona y Ferramini hasta el 1o. de julio próximo a razón de $ 7.90 la hectárea o sea $ 9.000 al año con contrato que puede rescindirse con previo un mes de aviso de parte del propietario. Está alambrado en su perímetro con 7 hilos, postes de handubay, postes de madera y una de material, monte de álamos, etc. En dos lotes de 569 hectáreas, 86 áreas, 04 centiáreas y 465 milésimos. Con opción. Base, $ 85 la hectárea.

EL JUEVES 3 de mayo, a las 3 p. m., en nuestra casa, Florida 269 y 273. En conjunto linda con los Casalins por dos costados, Juan A. Casalins, R. Lecube y Fumes. Puede visitarse por estación Casalins. Al comprador exigiremos el 8 o|o a cuenta de precio y el 2 o|o de nuestra comisión. Más datos en nuestra casa, Florida 269 y 273.—Adolfo Bullrich y Cía. a24

CON BASE REBAJADA —

Hotelito de lujo. Malo 2084, próximo a la Avenida Callao. Centro de construcciones valiosas. Base, pesos 100.000 m|n de c|l.

EL MARTES 1o. de mayo, en nuestra casa, Florida 269 y 273, a las 3 p. m. Mide 8.16 varas de frente por 30.71 de fondo en un costado y 30.20 varas en el otro. Edificio moderno, construido con muy buenos materiales y detalles de lujo, está distribuido así: Rez de chaussée: Entrada principal y para automóvil, tres piezas de servicio y baño, despensa, toilette, escalera principal de mármol panzazzo, escalera de servicio, garage y patio. Subsuelo bajo el garage. Planta de recepción: Sala al frente, salita, escritorio, hall con estufa, comedor con estufa también y office. Primer piso alto: Cuatro dormitorios, una pieza de vestir, dos cuartos de baño y pieza de ropería. Segundo piso alto: Departamento al frente, compuesto de un dormitorio amplio, baño y pieza. Al fondo, cocina, antecocina, pieza de lavar y planchar, pieza de servicio y w. c., azotea. Revestimiento de roble de Hungría, en el piso de recepción, parquets, calefacción central, limpieza por el vacío, teléfonos internos. Se incluyen en la venta los baños, bidets y lavatorios instalados en las piezas respectivas. Exigiremos el 8 o|o de seña y a cuenta de precio y el 2 o|o de nuestra comisión. Como la casa está habitada, solicitese una tarjeta, previamente para visitarla, en nuestra casa, Florida 269 y 273.—Adolfo Bullrich y Cía. a25

PUEBLO RAMON BIAUS, 80-

bre la estación del mismo nombre de los ferrocarriles de la Compañía General. A una legua de la estación Henry Bell y a 6 leguas de Chivilcoy, F. C. O.—7 chacras, 20 quintas y 177 solares de pueblo, trazados sobre excelente campo, apto para todo destino. El pueblo Ramón Biaus cuenta con un buen núcleo de edificación, iglesia y escuelas. La venta se realizará con las siguientes bases: las chacras con 330 $ la hectárea, las quintas con 400 $ la hectárea, a pagar tercera parte al contado y el resto en 3 anualidades iguales con garantía hipotecaria y 8 o|o de interés anual. Los solares 200 $ m|n cada uno, a pagar 20 o|o al contado y el saldo en 36 mensualidades, con garantía hipotecaria sin interés.

EL DOMINGO 6 de mayo, a las 12.30 p. m. en el mismo pueblo. A los compradores de chacras y quintas, exigiremos el 10 o|o a cuenta de precio. Nuestra comisión del 2 o|o es a cargo de los compradores. Escrituras por ante el escribano señor Juan A. Mendoza Zolá. Planos en nuestra casa Florida 269 y 273, o en las casas de comercio del mismo pueblo.—Adolfo Bullrich y Cía. v6m

Victoriano R. Giménez

JUDICIAL — BUENA PRO-

piedad avenida La Plata 1263|65 entre Cruz y Chilabert a pocos metros del bulevar Chiclana, con tranvías al frente, barrio comercial y de familias. Edificada en terreno de 8.76 metros de frente y 10.27 metros de contrafrente, 21.33 metros por el lado NO. y 16.80 metros por el SE. Edificio nuevo y muy sólido construido con materiales de primer orden; consta de zaguán, gran salón para negocio con sótano, dos dormitorios y un salón con frente a la calle Drummond, cocina, w. c., etc., etc. Frente imitación piedra, aguas corrientes y luz. Base rematada, pesos 7.000 m|nacional legal. Por orden del señor juez en lo civil doctor Arturo Seeber, secretaría doctor Caputo, en el juicio seguido por doña Angela Solari de Arseno y otro, contra don Francisco Candria.

EL DOMINGO 6 de mayo a las 3.30 p. m. en la misma propiedad. Seña 8 o|o. Comisión 2 o|o, en efectivo. Puede visitarse, [illegible]

Guerrico y Williams

RICOS MUEBLES EN NUES-

tra casa 757 B. Mitre. Elegantes juegos dormitorios modernos, Luis XVI y art nouveau, de nogal, caoba, roble claro, citronier, algunos con marqueterie y bronce y roperos, tres cuerpos, varios juegos sala Luis XV y XVI tapizados en seda, bonitas mesas de centro doradas, juegos comedores de caoba, otros de citronier y marqueterie con aplicaciones de bronce, id Renacimiento de nogal tallado, escritorios cilindros y ministros de roble claro, bibliotecas, juegos de cuero, camas de bronce, buenos artefactos de luz, artículos sanitarios, cuadros y y adornos, mesas roble Directorio, juegos vestíbulo de mimbre, escritorios comerciales, un cinematógrafo, alfombras y cortinados, vino champagne Dubcis, Oporto, gran surtido de lindos guardarropas de desarme con y sin espejo, espejo de sala, marco dorado, rico piano perpendicular Ortiz y Cusó, armonium Accolian, en perfecto estado, con 28 rollos, se puede tocar a mano y a pedal; mesa billar para carambola, biblioteca de "La Nación" con su correspondiente mueble, chaisselongue, juegos de vestíbulo e infinidad de muebles sueltos.

EL LUNES 30 de abril a la 1 de la tarde y a las 8 de la noche. Comisión 10 o|o.—Guerrico y Williams. a28

10 LANCHAS A NAFTA, SIN

uso, a vender a cualquier precio, sin garantía del completo de sus piezas. Están en exposición, se rematarán

EL LUNES 30 de abril a las 9.30 de la noche, en nuestra casa B. Mitre 757. Comisión 10 o|o.—Guerrico y Williams. a27

EL MARTES 1° DE MAYO, A

la 1 en punto de la tarde, en nuestra casa B. Mitre 757, sala 3, continuación del remate del lunes. Gran surtido de muebles de todas clases por juegos y sueltos; una instalación para bar, mostradores, divisiones, alfombras, cortinados, cuadros, artefactos luz, loza, cristalería e infinidad de artículos para mobiaje. Comisión 10 o|o.—Guerrico y Williams. v1m

DEL Dr. DALMACIO VELEZ

Sársfield, de procedencia directa, el rico juego de comedor que le pertenecía, compuesto de dos cristaleros, dos mesas de trinchar, mesa 17 sillas. Se rematará

EL VIERNES 4 de abril a las 4 de la tarde en nuestra casa 757 B. Mitre. Sala 2. Comisión 10 o|o. a29

RICOS MUEBLES ANTI-

guos y obras de arte: Tres lindos muebles barqueños, mesa Renacimiento, litera, arpa, cómoda marqueterie, banco id, macetas y jarrones de cobre, lámpara porcelana de China, sillones de hall, madera tallada. Varios buenos muebles modernos entre los cuales una vitrina Luis XV de palisandro con marqueterie y bronces, mesas de hall de roble, mesas de pedestales esculpidos, bibelots de Sèvres y Saxe, bronces lindos cuadros de Landri y Capdevilla, Carlos Brancaccio, Koekkoek, etc., etc.

EL VIERNES 4 de mayo a las 4 de la tarde en nuestra casa 757 B. Mitre donde estarán en exposición desde el lunes. Comisión 10 o|o. a29

FUENTE DE MARMOL Y 2

hermosos jarrones de mármol para parques o jardines, son tres artísticas piezas que remataremos

EL VIERNES a las 4 de la tarde en nuestra casa 757 B. Mitre. Sala 2, donde están en exposición. Comisión 10 o|o. a29

Carlos Espejo y Cía.

ESTA NOCHE — MUEBLES

finos, importados remataremos a las 8.30 cantidad de muebles finos, algunos importados como ser:

REGIO COMEDOR NOGAL DE ITALIA TODO TALLADO, compuesto de 12 sillas con cuero con iniciales doradas U. O., gran mesa para 36 cubiertos, aparador y trinchante costó 5 mil liras y se venderá por lo que den. Grandioso espejo de sala.

ESCRITORIO NOGAL TODO TALLADO IMPORTADO, haciendo juego con el comedor, compuesto de un gran escritorio ministro, un sofá, 2 sillones, 2 sillas y un sillón giratorio, con aire comprimido de lo mejor; total 7 piezas.

DORMITORIO ROBLE COMPUESTO DE 7 PIEZAS — Cama camera, toilette, grandes alas, lavatorio, gran ropero 3 cuerpos, 2 mesas de luz, colchón elástico imperial, de este juego sólo los bronces han costado más de 300 pesos.

3 DORMITORIOS CAOBA ESTILO MAPLE, con espejos interiores y cajones, nuevos, compuesto de 5 piezas cada uno, estilo lo más moderno. Juego sala dorado y estofrilla.

4 DORMITORIOS DE ROBLE MACIZO, CON BRONCES y marquetería, lindo trabajo de ebanistería compuesto cada uno de 5 piezas.

UN JUEGO SOFA SILLONES, BUFALO, ESTILO inglés, flamante color granate, sillones giratorios, sillas americanas, sofá de esterilla, etc., mesas escritorio, sillas de comedor, alfombras.

ESCRITORIO DE ROBLE AMERICANO con y sin cortina, roperos, bibliotecas de 2 y tres cuerpos, mesas de comedor, perchas, vestíbulo, planola Angelus, cuadros, arañas, muebles sueltos.

CAJAS DE HIERRO GRANDES VARIAS marcas, de una y dos puertas guardarropas roperos, máquina de hacer medias, papeleras, comedores, dormitorios, biombos y cantidad de objetos que estará a la vista en el acto del remate. 1036 Av. Mayo. 1p

ARTICULOS LUZ ELECTRI-

ca.

MAÑANA MARTES a las 3 p. m. se rematará una partida de 10.000 pesos. Venta urgente. 1p

B. García Flor

HOY LUNES A LAS 2 p. m.—

Remataré, por cuenta y orden de varios comitentes, sin base y al mejor postor, los artículos que a continuación y en parte detallo:

ALMACEN: Arroz, azúcar, porotos, fideos, higos, anchoas; arenques, yerba, azul, the, café, aceite, vinos, licores, pimentón pimienta, caramelos, chocolate, pastas uva, fideos, pasta tomate, extracto tomate, puré tomate, salchichón, bacalao, sardinas, azul, mostaza, escobas, bombillas, aperitivos, jabón, sal fina, y gruesa, dulces, papel, especias, galletitas, bizcochos y varios otros que estarán a la vista.

ARTICULOS DE CONSTRUCCION: Columnas de 2 por 4, portland, barricas de 180 kilos, puertas, marcos y contramarcos, bisagras, escaleras, pinceles y 17 tambores de frescoral.

RURALES: Arados, tranqueras, alambre tejido, yugos, postes, rastras, rastrillos y 150 canastos para colonos. Comisión 10 o|o. Seña 20 o|o. Embalaje gratis.

HOY, a las 2 p. m. en mi salón, Alsina 373 al 75. 1p

Francisco E. Spina

Café
HOY Billares

HOY A LAS 2 P. M. TODAS

las existencias del café-billares El Globo, remitidas a San Juan 2672, para ser vendidas a cualquier precio, como ser: 2 buenos billares de carambola, regio armazón de lunas, 200 sillas de bar, 80 mesas de fresno y cedro, máquina de café, mostradores, vaseras estaño, divisiones, heladeras, ventiladores, espejos, escritorios, vitrinas y flambreras níquel, servicio completo de Christofle, vasos, tazas, cubiertos, manteles, etc., etc. Comisión, 10 o|o.—Spina. 1p

Garbagnati y Mérega

(Transferido a causa de la lluvia)

MATERIALES USADOS, SE-

gurola 1112, por cuenta y orden de sus dueños P. Sorra y Cía. remataremos sin base en lotes, por división de condominio, 1.500 chapas de cinc, tirantes, tirantillos, alfajías, tablas, tablones de diversas medidas, 25 tirantes madera dura, adoquines, puertas, ventanas y demás existencias depositadas en el mismo.

EL DOMINGO 6 de mayo a la 1.30 de la tarde. Seña 20 o|o. Comisión 10 o|o. Informes a nuestra oficina Florida 271. U. T. 4589, Avenida.—Garbagni y Mérega. 1p

Juan A. Rúa

ESTA TARDE
En Avenida de Mayo 568

MOBLAJE COMPLETO
Comedor y dormitorio inglés

Dormitorio fresno, sala, sillas vaqueta, máquina Singer, 3 arañas, cristalería, batería cocina, adornos, sillas Viena, etc.

En seguida: **MUEBLES NUEVOS**

Por cuenta de fábricas, para cubrir adelantos.

ESTA NOCHE
En Esmeralda 428|32

Calzado 500 pares para hombres, señora, niña y criatura, por mayor y al detalle. Todo sin base, por lo que paguen. — A continuación Muebles y arañas de bronce.

HOY — BUEN MOBLAJE en

parte importado, por ausentarse su dueño, dormitorio caoba inglés 8 cuerpos, compuesto de 6 piezas, comedor que hace juego compuesto de 15 piezas, sala lampás en buen uso, estufas y calentadores eléctricos, escritorio norteamericano, biblioteca, archivo, escritorio señora y caja de hierro, arañas y colgantes eléctricos, juego escritorio 3 piezas cuero, id vestíbulo, etagère, columnas, buena carpeta, alfombras, 2 sillones, dormitorio importado de fresno, reloj de pared, comedor cedro para diario, sillas de Viena, juego loza y cristal para mesa, batería de cocina, cuadros, alfombras, guardarropa, máquina de coser Singer, bibelots, estatuitas, muebles sueltos.

HOY, a las 4, en Avenida de Mayo 568-72. —Juan A. Rúa. 1p

500 PARES CALZADO FINO

al detalle y por lotes grandes, orden de una importante casa, todo cosido, cabritilla, charol, marroquín, color y negros, numeración surtida, para hombres, señora, niña y criatura, aprovechen los pequeños comerciantes y particulares.

ESTA NOCHE en Esmeralda 428 al 32, a las 8 en punto.—Juan A. Rúa. Véase todo el día. 1p

Eduardo D. Fabro

HOY
AUNQUE LLUEVA

Gran Bar y Billares

Triunvirato 500

A ENTREGAR EN EL DIA

REMATARE A LA 1.30 p. m.

con orden terminante de su dueño, todas sus existencias, bebidas, licores y vinos. Dos buenos billares de carambolas paño nuevo, juegos de bolas, taqueras, máquina hacer soda, mesas cedro, sillas Viena, ventilador 4 palas, buena heladera con serpentinas, buen fiambro, báscula, selladora, balanza dos platos, tolde de calle, 8 columnas, armazón desarme luna biselada, mostrador cedro, vidrieras, estolas, cortinas, cafetera, baño-maría, reloj pared, gran escalera pino tea, tazas, pocillos, platitos, vasos, copas, azucareras, cucharitas, perchas, cuadros, espejos, marco cedro, instalación de luz eléctrica y todo cuanto estará a la vista. Se oyen ofertas particulares en un solo lote por la tercera parte de su valor. No dejen de visitarlo. Para más datos en el mismo o en mis oficinas, Lavalle 1545, U. T. 6602, Libertad. 1p

C. Vilches y Cía.

HOY

CIGARRERIA, LIBRERIA,

San José 1454, remataremos

HOY a la 1 p. m. (aunque llueva), regio armazón y mostrador cedro, gran vidriera calle, con parantes níquel, tolde completo, caja de hierro, espejos, gran surtido en papelería y cigarrería y artículos para escritorio que no detallamos por ser muy extenso, todo a quemar. Admitimos ofertas particulares, efectuaremos el remate primero, en un solo lote y no habiendo oferta al detalle, negocio en plena marcha, diario 40 pesos, alquiler 50, con 2 piezas. Más datos, Belgrano 1684. No faltar que ganarás el día. 1p

Petrelli y Hno.

TIENDA y ROPERIA—HOY

a las 2,30 en B. Mitre 2735. Gran surtido en trajes, camisetas, camisas, pantalones, calzoncillos, medias, colchas, sobrecamas, tiradores, pañuelos seda y blancos, tartanes, bombasi, impermeables, toallas, servilletas, pañueletas, schampes de hilo y lana, sacos ratina, jabones, peines, lociones, por un total de $ 10.000 en notas mercaderías que pueden ser examinadas antes del remate. 1p

INSTALACIONES, MOSTRA-

dores, estaño y cedro, fidecra, flambrera, billar, prensa de copiar, balanza, báscula, mesas, sillas claras y oscuras, molinillo, café, máquina cortar fiambres, cafetera Baró, bebidas finas, armazones, lechería, de bar, almacén y tienda.

HOY, a las 2.30, B. Mitre 2735.—Martillero B. Curutchet. 1p

B. Curutchet

EL MARTES 1° DE MAYO, A

las 2 p. m., remataré tienda, zapatería, por valor de 12.000 $, por lo que den. Mañana detalles. Mañana 406 esquina Triunvirato.—B. Curutchet. 1p

Gabriel Ruíz

San Juan 2644

REMATARA EL MIERCOLES

2 de mayo. Chapas, tablas, tirantes, puertas, celosías, ventanas, mayólicas, caños, postes 3 por 3, 4 por, alambrado tejido, baldosas, columnas, 2.000 kilos lingote hierro y otras mercaderías que no se detallan. v1m

Francisco Palma

HOTEL PENSION CENTRAL

26 piezas amuebladas, rematará al detalle EL VIERNES 4 de mayo a la 1 p. m. Atiendo ofertas en un lote hasta el día del remate en mi escritorio, Alsina 1402. 1p

A. Bulnes

ALMACEN — HOY A LA 1.30

remataré calle Solís 900. Muy surtido en aceites, conservas, vinos y licores, arroz, azúcar, quéroseno, grasa, yerba, almidón jabón, bizcochos y otros artículos. Armazones, mostradores, balanza y demás útiles.

HOY a la 1.30 Solís 900. Comisión 10 por ciento. 1p

Franco y Cía.

CONTINUA HOY A LAS 2

p. m., Rivera 876. No faltar. Orden terminante de liquidar. Día para pichincheros. 1p

Guillermo Gowland y Cía.

REMATES SEMANALES —

LOS MIERCOLES Y VIERNES: comestibles y bebidas, ferretería, tienda, artículos rurales, etc., a la 1 de la tarde, en nuestra casa. Bolívar 851 al 861. perm.

85 TRANQUERAS LAPACHO

de doble crucero con postes cuadrados de quebracho colorado de 4 1|2, 4, 3 1|2, 3 y 2 1|2 metros. En nuestra casa 851 Bolívar 861.

EL MIERCOLES 2 de mayo a las 2.30 p. m. se rematarán en lotes al gusto de los compradores, por cuenta de una consignación. Seña 20 o|o.—Guillermo Gowland y Cía. a29

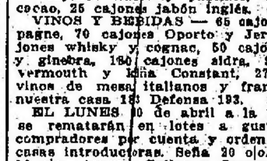

Socios: Isaac Ayerza, Huberto Cullen Ayerza, Ramón M. Seoane

LOS LUNES Y JUEVES, A

la 1 de la tarde, remate de comestibles, bebidas, ferretería, artículos rurales, tienda y mercería. En nuestra casa, Defensa núm. 188 al 192. perm.

MAQUINAS — 12 MOTORES

a nafta Deerings de 2, 4, 6 y 8 HP., fijos y portátiles sobre ruedas, 43 guadañadoras y rastrillos para pasto, un motor Triunfo de 10 HP. En nuestra casa, 188 Defensa 192.

EL LUNES 30 de abril, a las 2 p. m., se rematarán por orden de quien corresponda y pertenecientes a consignación. Seña, 20 por ciento. Comisión, 10 o|o.—Ayerza, Cullen y Seoane. a27

MAQUINAS, MATERIALES,

herramientas y útiles, pertenecientes a las obras de construcción del puerto Villa Encarnación (Paraguay). Después detalles completos. En el local Fuentes 412 (hoy 2434), a dos cuadras del puente de Barracas. 1p

EL MARTES 8 de mayo a la 1.30 p. m. se rematarán en lotes por liquidación total de existencias y disolución de sociedad. Seña 20 o|o. Comisión 10 o|o.—Ayerza, Cullen y Seoane. a29

ARTICULOS DE ALMACEN

75 cajones chocolate, 120 lios bizcochos y galletitas, 260 cilindros yerba paraguaya de 10, 30 y 60 ks., 40 bolsas nueces, 60 cajones conservas tomate, 35 cajones anchoas en salmuera, 90 bolsitas café caracolillo y Brasil, 65 barricas y tercios yerba paranaguá y argentina, 50 cajones jabón amarillo, 65 docenas escobas y cepillos, 65 cajones langostas, 10 cajones Reggiano y gruyerina, 30 cajones aceitunas en frascos, 15 cajones fideos y pastines, 40 cajones cacao, 25 cajones jabón inglés.

VINOS Y BEBIDAS — 65 cajones champagne, 70 cajones Oporto y Jerez, 35 cajones whisky y cognac, 50 cajones fernet y ginebra, 160 cajones sidra, 90 cajones vermouth y licha Constant, 270 cajones vinos de mesa italianos y franceses. En nuestra casa 188 Defensa 192.

EL LUNES 30 de abril a la 1.30 p. m. se rematarán en lotes a gusto de los compradores por cuenta y orden de varias casas introductoras. Seña 20 o|o. Comisión 10 o|o.—Ayerza, Cullen y Seoane. a30

Francisco Miguens Rey

ALMACEN, ARMAZONES A

tambor, mostrador cedro, armazón despacho bebidas, mostrador estaño, fideeras, vidriera calle, parantes niquelados, mesa muestrarios, balanzas, básculas, depósitos para sodas, dispensers, medidas, compuertas, toneles, botellas de vidrio, tablique, bancos, estantes, estibas, linterna luminosa, caja registradora, flambreras, escritorios, antefactos de luz, 10 cajones conservas, 5 cajones pimiento, 50 cajones vinos, licores y bebidas, dulces, chocolate y otros artículos de este negocio, remataré.

MAÑANA a las 2 p. m. en punto, C. Pellegrini 71. 1p

CAFE, BILLAR, ARMAZON

y mostrador de cedro, mesas, sillas, espejos, divisiones, heladeras, billar completo, caja registradora Nacional, arañas 10 luces, servicios, reloj, licores, etc., remataré

MAÑANA a las 2 p. m. en punto, C. Pellegrini 71. 1p

PELUQUERIA, TOILETTE ce-

dro, 2 cuerpos con lunas, sillones, silla niño, percha pie, lavatorio, aguas corrientes, apoya pies, vidriera, calle, trasparente, lotreros de hierro, servicio completo niquelado, espejos, cepillos, polvos etc., otros dos toilette con espejos y sillones de nogal tallado, apoya pies, rinconero para perfumería, vitrina al laqué, toilette cedro y otros artículos, remataré

MAÑANA a las 3.30 p. m. C. Pellegrini 71. 1p

BIOGRAFO PATHE, LIN-

terna G. M., proyector, potencia devanadora, lampe-age, motorcito con resistencia para cinta, cinco bjetivos, chassis, mesa soportes y otros útiles, motor, trasformador, resistencia Ercole, Marelli Milán, voltímetro y amperómetro en cuadros de mármol, objetivos, etc., gran orquestón a banda con 10 piezas. Puede verse funcionar, remataré

MAÑANA MARTES a las 4 p. m. C. Pellegrini 71. 1p

REMATE
QUINTIN ALFONSIN
CALLE SARMIENTO 1646

PARA TODOS NEGOCIOS
Instalaciones, Muebles, Utiles

Mañana

CAFE BILLARES RESTAURANT ALMACEN PANADERIA — LECHERIA CIGARRERIA PELUQUERIA Relojería, Bazar

CAJAS DE HIERRO, ESCRITORIOS
1646 SARMIENTO 1646

Enrique Fábregas

HOY — ALMACEN REMATO

a las 1.30, calle Humberto I 2500 esquina Catamarca. Más de 5.000 pesos en aceites Bau, Ottone, Sasso, yerba, azúcar, bacalao, porotos, jabón amarillo, querosene, arroz, conservas Morton, Aignao y otras, balanzas, 2 palos, báscula, fidgera, armazones, mostradores, flambreras, medidas e infinidad de artículos del ramo.

HOY a la 1.30 Humberto I 2800. 1p

B. F. Vidal

MOBLAJE

HOY A LAS 8.30 DE LA NO-

che, remataré el inmenso mobiaje que adorna la casa del doctor Naranco, por ausentarse. B. Mitre 2283.

HOY, sin base ni defensa y al mejor postor. Juego de sala importado de París, todo bruñido a oro, piano gran formato, arañas, vitrina dorada, estatuas mármol y adornos valiosos, antesala, escritorio completo, caja de hierro, comedor completo de caoba, con muy poco uso, juego de mesa porcelana Limoges, id cristal, metales muy buenos y todo lo indispensable en un regio comedor, pieza guardarropa, otro dormitorio, infinidad de lotes sueltos. Seña a satisfacción. Comisión, 10 por ciento a cargo de los compradores. A las 8.30, en punto, B. Mitre 2283. 1p

A. BINAGHI y C.ª

RURALES — 1.600 POSTES

quebracho colorado enteros, cortos y largos y medios postes, 4.300 varillones 1 1|2 por 2, 280 rollos alambre liso y de púa, 2.100 torniquetes dobles, 25 tanques y represas, 1.250 postes cuadrados de 2.50 y 3 metros, 42 tranqueras de lapacho y curupay con y sin rienda, 64 bebederos surtidos, 6 tanques australianos, 375 rollos alambre tejido para cercos y gallineros, 980 metros caños galvanizado para desagüe, 7 carros aguateros, 240 latas bleke, aceite patas, grasa para carro y aceite mineral, etc. v1m

840 TABLAS 1 por 12, 460 TI-

rantes 3 por 3 y 3 por 5, 6.300 listones 1 por 8 machimbrado, 11 cascos ocre colorado y negro, 120 atados cañas tacuaras, 290 columnas de hierro, 38 docenas, treves para plantas, 24 puertas de calle, 47 id vidrieras, 210 metros mosaicos, 180 id de azulejos, 1.200 kilos puntas París y muchos otros artículos que estarán a la vista.

MAÑANA MARTES a las 2 p. m. se rematarán en lotes a opción de los compradores en nuestra casa Lima 1563, plaza Constitución. Comisión 10 o|o.—A. Binaghi y Cía. v1m

Kohan y Giroldi

DE LA ARTISTA LINDA

Vello, los muebles de nuestra, Libertad 50, dormitorio, comedor, camas de bronce, colchones, sala, vestíbulo, arañas, adornos, alfombras, etc. remataremos.

EL MIERCOLES a las 8.30 de la noche, en nuestros salones Av. de Mayo 1143. Mañana detalles.—Kohan y Giroldi. 1p

Ad. Valsseoni

MOBLAJE

HOY DEL Dr. D. RIGOTTI

que se ausenta para Italia, remataré

ESTA TARDE, a las 3, hasta terminar todo el soberbio menaje de la casa, Libertad 1162. Venta urgente y forzosa, regio juego sala dorado, otro id id, armazón nogal con rica tapicería, mesa centro, cuadros de buenos autores, artísticos bronces, buenos jarrones, porcelanas, pedestales, vitrina, cortinados, arañas, piano gran formato con ricas voces muy poco uso, muebleeitos fantasía, jardinera y espejo, etc., escritorio, biblioteca, sillas, juego cuero, tintero, papelera, etc., un rico dormitorio caoba con citronier y buenas apliqués bronces, ropero 3 cuerpos, otros dos id id roble, cameros, guardarropas, dosel, colchones, biombos, varios, etc. Bonito comedor bombé, algo muy cómodo y elegante, 12 sillas, 2 piezas cuero, sofá y 2 sillones, buenos metales, muestrario roble, arañas, carpeta, menaje, etc., etc. Juego vestíbulo, percha, macetones, etc. y otras muchas cosas, todo sin base. Comisión, 10 o|o. 1p

Varela y Rodríguez

COMO JUDICIAL — POR LI-

quidación forzosa de la joyería La Mascota, calle Florida 610. Más de 250.000 pesos en alhajas modernas, nuevas y de ocasión. Ricos collares de perlas, id de brillantes cadenas y soutoir de oro, de platino, perlas, etc., solitarios de perla, de brillantes, etc., relojes de hombre y de señora, pendantifs, anillos de esmeraldas, rubíes y brillantes, etc., gemelos, pulseras, carteras de oro y de plata, alfileres, horquillas, piedras de Oriente, rubíes, zafiros y esmeraldas, medallas, etc., etc., cuya importancia y variedad puede verse visitando la casa 3 días antes del remate. Hay también catálogos.

EL MIERCOLES 2 de mayo y días subsiguientes, hasta terminar el remate, a las 4.30 p. m., remataremos por liquidación de sociedad y ausentarse sus dueños a Europa, al mejor postor y sin base alguna, todas las existencias de este negocio. En exposición desde el día sábado 28 del corriente, de 4 a 8 p. m. Seña, 20 o|o. Comisión 10 o|o. v3m

Máximo P. Sandberg

HOY

FABRICA DE CARRUAJES

48 caballos

12 breacks

Con servicio de Belgrano

a Urquiza por 0.10

COCHERIA Y FABRICA DE

carruajes, en Urquiza, Nahuel Huapi 5737, 12 breacks 6, 8 a 12 asientos, 48 caballos, 13 juegos guarniciones de 1 y 2 caballos, una chata, 3.000 k., un galpón de cinc, máquinas agujerear, recalcar y otras, fraguas, fuelles, morsas, bancos de herrería, carpintería, talabartería, herramientas y útiles, valor de $ 35.000, los breacks se rematarán con el permiso municipal de servicio de la plaza, de Belgrano a Urquiza por Monroe por 0.10; si lo quieren hacer los compradores.

EL LUNES 30 de abril, a la 1, en la misma. Seña a satisfacción, 10 o|o de comisión. Se atienden ofertas en globo.—M. P. Sandberg, Rivadavia 5350, U. T. 392, Flores. v30

J. S. Alemán y Cía.

MUEBLAJE — A LAS 2.30

de la tarde, remataremos por orden del ingeniero J. Caballeri, por ausentarse a Italia, sin base, B. Mitre 1920, gran piano alemán, rico juego sala dorado, mesa centro dorada, columnas, consolas y espejos, buenos cuadros al óleo, araña eléctrica, bronces, cortinados, columna, jarrones Sèvres, pedestales, vitriné, escritorio señora, salita completa, varios adornos y cuadros al óleo, caja, escritorio, sillón, caja de hierro, bibliotecas, percha, reloj, cuadros al óleo, araña, juego cuero y demás. Domitorio 3 cuerpos, marquetería, aplicaciones bronce, dosel, colchones, araña, mesita, guardaropa 2 cuerpos, consola y espejo dorada, otro dormitorio, colchones, mesita, sillas, araña, 2 columnas, escritorio señora, araña y varios objetos. Comedor roble, sillas roble, 3 piezas Rothschild, cuadros al óleo, araña eléctrica 7 luces, losa, cristal, metales, perchas, reloj, mesitas, columnas y varios adornos, etc. Antecomedor Luis Felipe, 3 piezas, sillas, araña